

UNED

MADRID

CENTRO ASOCIADO A LA UNED EN MADRID

MEMORIA CURSO

2019 - 2020



UNED

MADRID



Índice

1.	Presentación	6
2.	Sedes y áreas del Centro Asociado a la UNED en Madrid.....	10
2.1	Dirección	10
2.2	Información y atención al estudiante	11
2.3	Sedes en Madrid capital.....	12
	Escuelas Pías	12
	Gregorio Marañón.....	15
	Jacinto Verdaguer.....	17
	Las Tablas	19
	Las Tablas (CUID-Centro Universitario de Idiomas a Distancia)	22
2.4	Sedes en otros Municipios.....	26
	Arganda del Rey	26
	Colmenar Viejo.....	28
	Collado Villalba.....	30
	Coslada.....	32
	Pozuelo de Alarcón.....	34
	Rivas Vaciamadrid	36
	Las Rozas.....	38
	San Martín de Valdeiglesias	41
	San Sebastián de los Reyes.....	43
	Torrejón de Ardoz.....	45
3.	Órganos de gobierno	47
3.1	Junta Rectora	47
3.2	Claustro.....	47
3.3	Consejo de Centro.....	48

4.	Recursos humanos	49
4.1	Equipo de Dirección	49
4.2	Personal de Administración y Servicios.....	50
4.3	Profesores Tutores.....	50
5.	Estudiantes	51
5.1	Curso de Acceso.....	51
5.2	Licenciaturas y Grados EEES	51
5.3	Máster EEES.....	53
5.4	CUID	53
5.5	Estudiantes por centro	55
	Madrid capital	55
	Otros municipios de la Comunidad.....	58
	Resumen de estudiantes por centro de zona curso 2019-2020	70
5.6	Prácticas curriculares	75
6.	Pruebas Presenciales	77
7.	Extensión Universitaria	79
7.1	Cursos de Extensión Universitaria	79
7.2	Cursos de Verano	83
7.3	UNED Sénior	85
	Asignaturas de UNED Sénior por centro de zona	86
	Actividades Sénior 2019-2020	92
	Viernes de la Sénior	94
8.	Actos académicos, eventos y otras actividades del Centro.....	96
	Actividades organizadas por la UNED en espacios del CAMA.....	96
	Conferencias.....	101
	Conciertos	102

Presentaciones de libros	103
Jornadas	103
Exposiciones	106
Actividades organizadas por el CAMA	109
Otras actividades	110
9. Calidad y Tecnología.....	113
10. Relaciones institucionales	116
11. COIE.....	117
12. Marketing y Comunicación	134
12.1 Proyecto 40 Aniversario	135
12.2 Campaña Matricúlate.....	136
13. Biblioteca	145
14. Delegación de estudiantes	153
15. Deporte.....	154
16. BOCAMA.....	156
17. Infraestructuras.....	161
18. Prevención de Riesgos	167
19. Gestión Presupuestaria	171
19.1 Resultado Económico Patrimonial	171

1. Presentación

Finalizado el atípico y problemático curso académico 2019-20, calificado así por haberse desencadenado la crisis sanitaria ocasionada por el COVID-19, procedo a resumir en esta presentación de la Memoria los acontecimientos y las actividades más destacadas ocurridas en el Centro Asociado a la UNED en Madrid (CAMA).

Desde el inicio del curso académico, el 3 de octubre de 2019, hasta la Resolución Rectoral de 13 de marzo de 2020 para el cierre de facultades y centros asociados con objeto de paralizar las actividades presenciales, la actividad del CAMA fue la habitual. A partir del 15 de marzo de 2020, todas las tutorías de grado y CUID se empezaron a impartir de forma 'on line' desde el domicilio de los profesores tutores. El número de tutorías emitidas por semana, en las ocho semanas posteriores a la resolución rectoral, fueron entre 600 y 900, atendiendo en ellas entre 7.000 y 10.000 estudiantes/semana.

Los 126 cursos de UNED Senior presenciales con 3.251 estudiantes matriculados mayores de 55 años se redujeron a 68 cursos con 1.147 estudiantes matriculados. La devolución de la matrícula ocasionó un enorme esfuerzo administrativo en los departamentos de ordenación académica y gerencia.

Tanto en el periodo de confinamiento como en etapas posteriores, todos los departamentos del CAMA han funcionado adecuadamente y de acuerdo con las indicaciones dadas, ello ha permitido cumplir con todos los compromisos y obligaciones, lo que ha supuesto un sobresaliente esfuerzo de trabajo y dedicación de responsables y trabajadores.

Se han celebrado dos juntas rectoras, el 28 de febrero y 27 de julio. En la primera se aprobó una modificación en el organigrama, con la creación de una nueva Subdirección de Comunicación y Emprendimiento y la separación de la responsabilidad en Prevención de Riesgos laborales (PRL) de la Subdirección de Infraestructuras, esto último, a la vista de los acontecimientos posteriores y de las necesidades en seguridad sanitaria, ha resultado especialmente útil y beneficioso para el CAMA. La segunda junta rectora fue para la aprobación de los presupuestos de 2021, debido a que era obligado consolidar como organismo público el presupuesto con los presupuestos generales del estado.

El número de estudiantes matriculados (30.145) indica un ligero descenso respecto al curso anterior, con disminución de las enseñanzas del CUID y de acceso. Todas las enseñanzas se imparten en los cuatro centros de zona de Madrid capital (Escuelas Pías, Gregorio Marañón, Jacinto Verdaguer y Las Tablas) y en los diez centros de zona de los municipios del norte, este y oeste de la Comunidad de Madrid (Arganda del Rey, Colmenar Viejo, Collado Villalba, Coslada, Las Rozas, Pozuelo de Alarcón, Rivas Vaciamadrid, San Martín de Valdeiglesias, San Sebastián de los Reyes y Torrejón de Ardoz). Las tutorías han sido atendidas por un total de 865 profesores tutores. Se han realizado 485 tutorías de grado, 126 tutorías de acceso (anuales) y 41 tutorías del CUID (anuales), tutorías impartidas de forma presencial y un número importante de ellas con emisión AVIP. Junto a ellas se impartieron 139 tutorías intercampus.

A partir del mes de mayo, las instalaciones se prepararon para atender una presencia limitada de estudiantes del Programa UNED 100% (estudiantes con discapacidad y con problemas tecnológicos). Los exámenes, salvo los indicados y los de CUID, se hicieron desde los domicilios de los estudiantes en las plataformas Alf y AvEx. Sin embargo, en julio y septiembre, los cuatro centros de zona de Madrid capital realizaron 8.786 exámenes presenciales de la Evau y de Acceso a la universidad, bajo estrictos protocolos de seguridad. También, los laboratorios de Las Rozas realizaron prácticas experimentales con presencialidad de los estudiantes, fundamentalmente de grado.

Se han podido celebrar 7 cursos de verano con un total de 450 matriculados, 4 en modalidad 'on line' y 3 en modalidad presencial y 'on line', y 44 cursos de extensión universitaria.

En septiembre y febrero se convocaron unas 90 plazas de profesores tutores a concurso/sustitución y también se realizó la convocatoria de 'venia docendi' de 42 plazas de profesores tutores.

La Intervención General de la Administración del Estado, de acuerdo al artículo 168 de la Ley General Presupuestaria, ha auditado las cuentas anuales del CAMA (Plan de Auditoría 2020 Código AUDInet 2020/674) con un resultado totalmente favorable.

En 2019, el CAMA ha tenido unos ingresos totales de 7.241.822,95 euros, siendo el resultado del ejercicio de 209.248,33 euros. Se ha compaginado el cierre de 2019 con la auditoría y la elaboración de dos fases presupuestarias: la del 2020, primer año en que se informan los presupuestos generales del centro en formato de presupuestos estimativos, que fueron trasladados a la

plataforma de Financi@ a finales de febrero de 2020, y la del 2021 presentados a la junta rectora en julio, de acuerdo con lo solicitado y anteriormente indicado. Los presupuestos del 2020 y los del 2021 están totalmente alineados, tanto en ingresos como en gastos, pero seguramente se verán modificados por las compras extraordinarias realizadas derivadas de la pandemia, fundamentalmente para mantener la seguridad sanitaria. Las colaboraciones económicas con los ayuntamientos se mantienen y todas las deudas están liquidadas.

En este curso se han renovado los convenios con los Ayuntamientos de Pozuelo de Alarcón y de Rivas Vaciamadrid.

En calidad, se ha superado una auditoria de seguimiento y el CAMA ha renovado su certificación, nivel 1. El objetivo es tratar de aumentar este nivel en un futuro próximo. El plan de gestión del año 2019 constaba de ocho objetivos y nueve acciones que se agrupaban en tres procesos operativos, que reunían diferentes áreas responsables para cumplir los objetivos de forma transversal. Se alcanzó un 95% de cumplimiento. Los objetivos que no se lograron, se han trasladado al plan de gestión del año 2020, ya aprobado en junta rectora, y está igualmente dividido en tres procesos operativos que son recursos, conocimiento, gestión y tecnología, y clientes. Consta de once objetivos y doce acciones.

En el año 2020, el centro ha cumplido 40 años desde su creación. El BOE de 21 de junio de 1980, publicó una orden del Ministerio de Universidades e Investigación por la que se creaba el Centro Asociado de Madrid dependiente de la UNED y con sede en Madrid. Debido a la situación sanitaria, se ha realizado un acto de conmemoración retrasado al día 1 de octubre, en el que han sido homenajeados los intervinientes de la firma del convenio de colaboración de 13 de marzo de 1995 (Comunidad, Ayuntamiento de Madrid y UNED), y además todos los Ayuntamientos que actualmente tienen firmado convenio con el CAMA.

Finalmente, quisiera agradecer a las instituciones que favorecen nuestro trabajo su apoyo, y a todos los colectivos, colaboradores y trabajadores del CAMA, su trabajo y dedicación para poder hacer llegar a la población la enseñanza universitaria y la cultura de calidad.

Antonio Zapardiel Palenzuela
Director

2.Sedes y áreas del Centro Asociado a la UNED en Madrid

2.1 Dirección

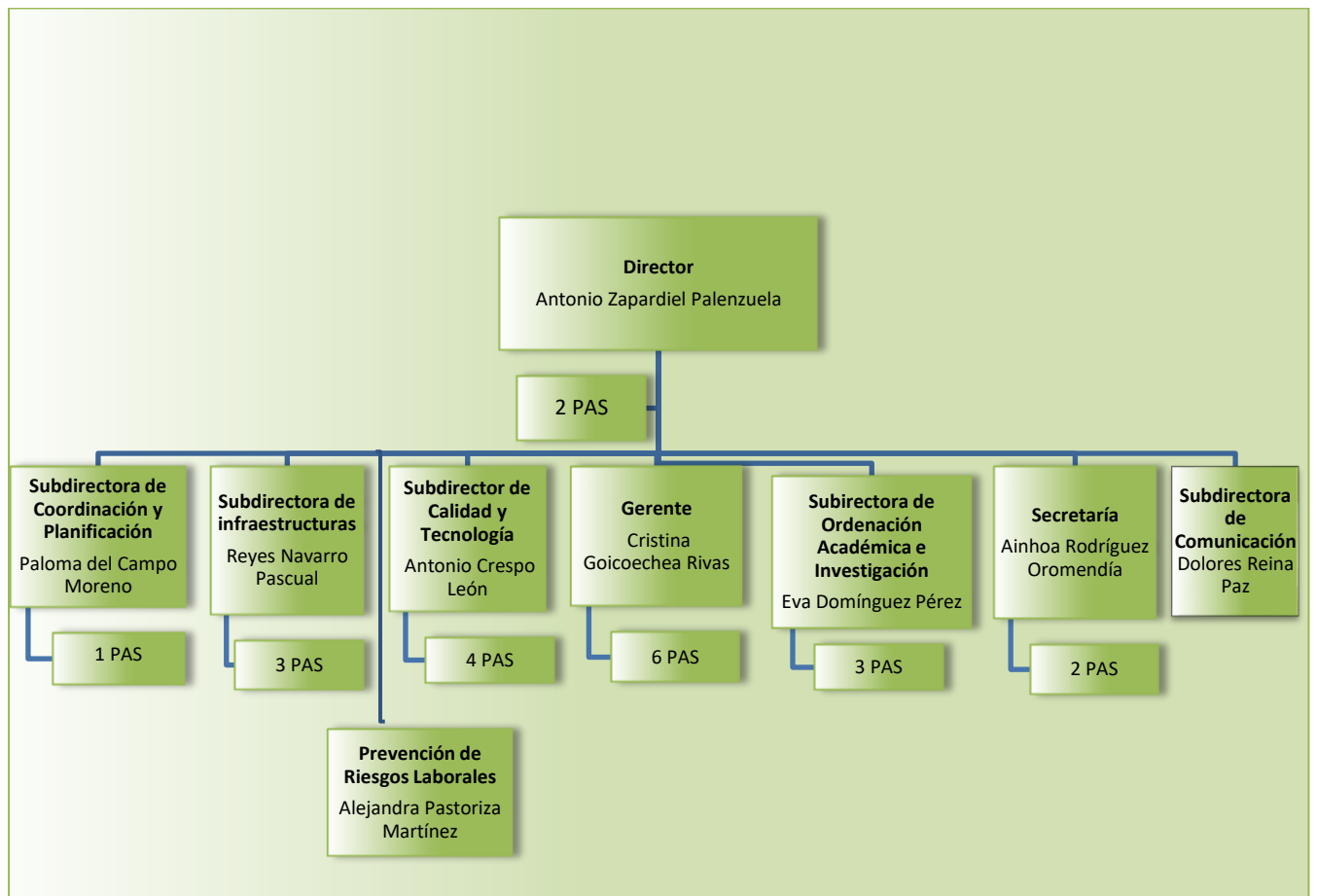

Sede: C/ Tribulete, nº14 – 3ª planta
28012 Madrid
Teléfonos: 91.420.29.26/91.429.55.11
Fax: 91.420.15.81
secretaria@madrid.uned.es

2.2 Información y atención al estudiante

Las Tablas

Avda. Santo Domingo de la Calzada, 9

28050 Madrid

Teléfonos: 91.420.30.20

info@madrid.uned.es



2.3 Sedes en Madrid capital

Escuelas Pías



Escuelas Pías

C/Tribulete, 14

28012 Madrid

Teléfonos: 91.467.55.22/58.71

info.escuelaspias@madrid.uned.es

Infraestructura

Este centro de zona se encuentra ubicado en el complejo formado por las ruinas rehabilitadas de las antiguas Escuelas Pías de San Fernando (con uso como Biblioteca) y el nuevo edificio de aula y oficinas que presenta la peculiaridad de alojar en sus instalaciones de la 3ª planta las dependencias de la Dirección del Centro.

El centro dispone de un total de 6 aulas, de las cuales 2 están habilitadas para tutorías AVIP, despacho de profesores tutores, secretaría, sala de reuniones, despacho de coordinación, biblioteca, salón de actos y librería (perteneciente a la Sede Central de la UNED).

Personal del centro de zona

El centro cuenta con:

- 1 Coordinador de centro
- 4 Oficiales administrativos en Secretaría
- 4 Oficiales administrativos en Biblioteca
- 4 Ordenanzas

Organigrama

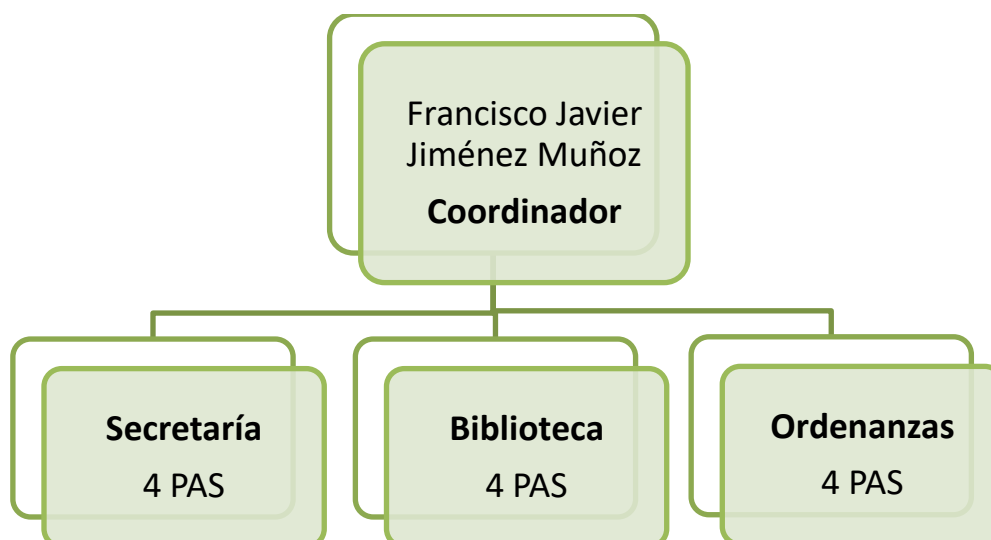

Enseñanzas

El centro da servicio académico a los alumnos matriculados en:

- Grado en Derecho
- Grado en Ciencias Jurídicas de las Administraciones Públicas
- Grado en Trabajo Social y Curso de Adaptación para Diplomados
- UNED Sénior
- CUID

Biblioteca

La biblioteca dispone de 176 puestos de lectura, de Red WIFI, ordenadores para los estudiantes con acceso a internet y mediateca.

A finales del mes de febrero, una vez finalizados los trabajos de restauración y mantenimiento en la biblioteca, y reubicados de nuevo sus fondos bibliográficos por parte del personal, se reabrió la sala de lectura a los usuarios. El 6 de marzo se inauguró con un evento presidido por S.M. la Reina D^a. Letizia.

En marzo debido al confinamiento impuesto por el Gobierno de la nación ante los riesgos del COVID 19 el servicio de la biblioteca quedó suspendido.

A mediados del mes de mayo regresó el personal y se comenzó a trabajar con un sistema de reserva de libros, y consiguiente cita previa para recogida

y devolución de los mismos, sin posibilidad de utilización de sala de estudio por parte del alumnado o usuarios externos.

En el mes de septiembre se estableció un protocolo más riguroso en el tratamiento de los libros, pasando a cuarentena los recibidos en devolución antes de estar disponibles para nuevos préstamos, siguiendo las pautas marcadas por el servicio de prevención de riesgos laborales de nuestro Centro.

A día de hoy se continúa con el mismo sistema, aunque el curso ha dado comienzo, la Biblioteca sigue limitada a servicio de información y préstamo sin poder dar acogida a lectores, estudiantes ni visitantes.

Gregorio Marañón



Gregorio Marañón

C/ Argumosa, 3

28012 Madrid

Teléfonos: 91.527.06.65/91.539.97.47

info.gmaranon@madrid.uned.es

Infraestructura

El centro dispone de un total de 17 aulas, de las cuales 4 están habilitadas para tutorías AVIP, sala de profesores tutores, secretaría, despacho de coordinación y biblioteca.

Personal del centro de zona

El centro cuenta con:

- 1 Coordinador de centro
- 4 Oficiales administrativos en Secretaría
- 4 Oficiales administrativos en Biblioteca
- 2 Ordenanzas

Organigrama

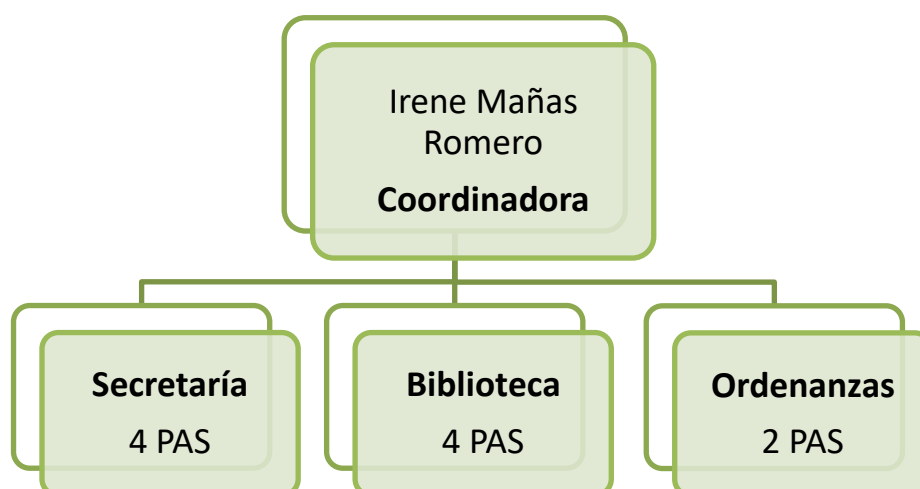

Enseñanzas

El centro da servicio académico a los alumnos matriculados en:

- Curso de Acceso Mayores de 25 años
- Curso de Acceso Mayores de 45 años
- Grado en Lengua y Literatura Españolas
- Grado en Estudios Ingleses: Lengua, Literatura y Cultura
- Grado en Geografía e Historia
- Grado en Historia del Arte
- Grado en Filosofía
- Grado en Antropología Social y Cultural
- CUID
- UNED Sénior

Biblioteca

La biblioteca dispone de 136 puestos de lectura, de Red WIFI y ordenadores para los estudiantes con acceso a internet.

Jacinto Verdaguer

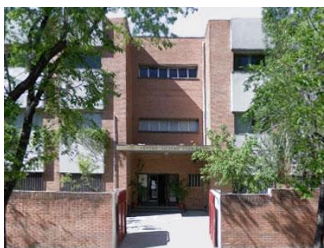

Jacinto Verdaguer

C/ Fuente de Lima, 22

28024 Madrid

Teléfono: 91.710.61.55

info.jverdaguer@madrid.uned.es

Infraestructura

El centro dispone de un total de 19 aulas, de las cuales 10 están habilitadas para tutorías AVIP, sala de profesores tutores, secretaría, biblioteca y despacho de coordinación, despacho COIE, almacén de materiales de baloncesto del centro asociado de Madrid, salón de actos con capacidad para más de 178 estudiantes. El centro de zona dispone de un parking para profesores tutores, PAS y estudiantes con certificación de grado de minusvalía.

Personal del centro de zona

El centro cuenta con:

- 1 Coordinador de centro
- 4 Oficiales administrativos en Secretaría
- 4 Oficiales administrativos en Biblioteca
- 2 Ordenanzas

Organigrama

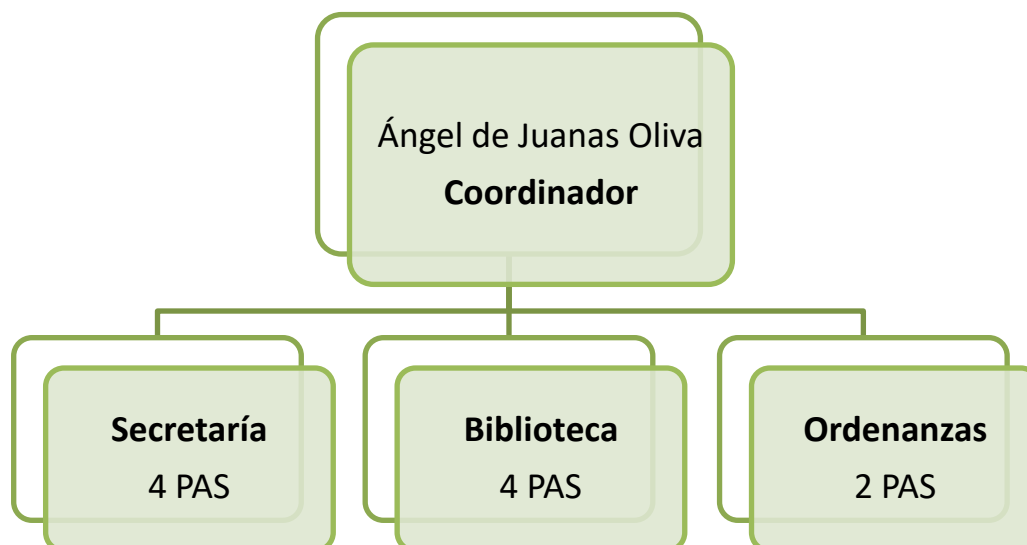

Enseñanzas

El centro da servicio académico a los alumnos matriculados en:

- Curso de Acceso Mayores de 25 años
- Curso de Acceso Mayores de 45 años
- Grado en Psicología
- Grado en Educación Social
- Grado en Pedagogía
- Grado en Ciencia Política y de la Administración
- Grado en Sociología
- Grado en Criminología (1º, 2º y 3er Curso)
- CUID
- UNED Sénior
- Máster de Formación del Profesorado

Biblioteca

La biblioteca dispone de 165 puestos de lectura, de Red WIFI, ordenadores para los estudiantes con acceso a internet, sala para trabajos en grupo, dos puestos para medios audiovisuales y servicio de mediateca.

Las Tablas



Las Tablas

Avda. Santo Domingo de la Calzada, 9
28050 Madrid

Teléfonos: 91.307.47.30/33

info.lastablas@madrid.uned.es

Infraestructura

El centro dispone de un total de 17 aulas, de las cuales 4 están habilitadas para tutorías AVIP, aula de informática con 27 ordenadores personales, 1 despacho de profesores tutores, 1 despacho de Secretaría, Biblioteca (Sala de Préstamos), 2 Salas de Lectura, 2 Salas de Reuniones, 2 Despachos de Coordinación, 7 Despachos de usos varios y 2 Salas de descanso.

Personal del centro de zona

El centro cuenta con:

- 1 Coordinadora de centro
- 6 Oficiales administrativos en Secretaría
- 4 Oficiales administrativos en Biblioteca
- 3 Ordenanzas
- 3 Encargadas de la limpieza

Organigrama

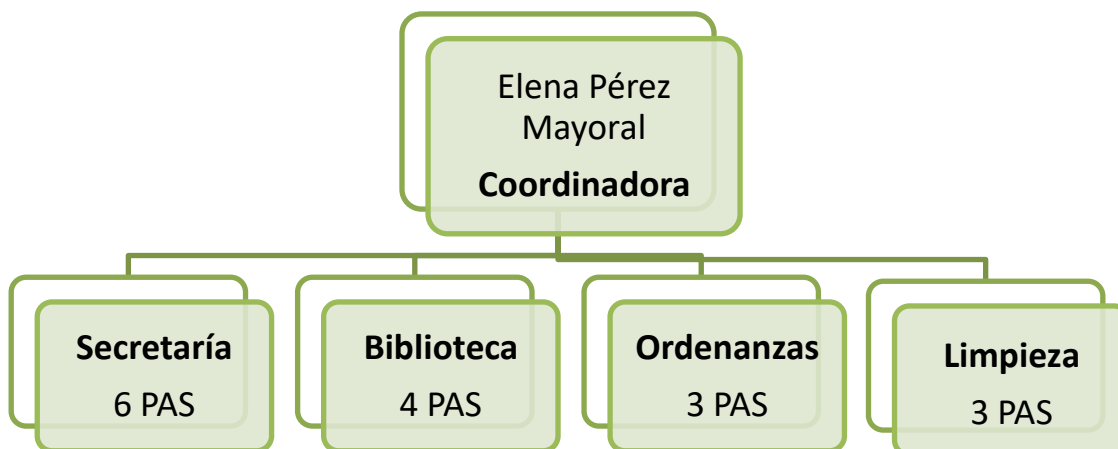

Enseñanzas

El centro da servicio académico a los alumnos matriculados en:

- Curso de Acceso Mayores de 25 años
- Curso de Acceso Mayores de 45 años
- Prueba libre de Acceso mayores de 25 años
- Prueba libre de Acceso mayores de 45 años
- Grado en Físicas
- Grado en Químicas
- Grado en Matemáticas
- Grado en Ciencias Ambientales
- Grado en Ingeniería Eléctrica
- Grado en Ingeniería Electrónica Industrial y Automática
- Grado en Ingeniería Mecánica
- Grado en Ingeniería Tecnologías Industriales
- Grado en Ingeniería Informática
- Grado en Ingeniería de las Tecnologías de la Información
- Grado en Economía
- Grado en Administración y Dirección de Empresas
- Grado en Turismo
- Grados combinados de la E.T.S. de Ingeniería Industrial
- Grados combinados de la Facultad de Económicas y Empresariales
- Másteres de la Facultad de Ciencias
- Másteres E.T.S. de Ingeniería Industrial
- Másteres E.T.S. de Ingeniería Informática
- Másteres de la Facultad de CC Económicas y Empresariales
- UNED Sénior
- CUID

En el centro se imparte también, en el aula de informática, las prácticas correspondientes a asignaturas de las siguientes titulaciones:

- Grado en Ingeniería Electrónica Industrial y Automática
- Grado en Ingeniería Mecánica
- Grado en Ingeniería Tecnologías Industriales
- Grado en Ingeniería Eléctrica

- Grado en Ingeniería Informática
- Grado en Ingeniería de las Tecnologías de la Información

Biblioteca

El centro cuenta con una Biblioteca con fondos bibliográficos que cubren la bibliografía básica recomendada en las titulaciones que se imparten. Además, dispone de:

- Sala de Préstamo
- 2 Salas de Lectura con 37 puestos cada una
- Sala de Reuniones con 5 puestos

Las Tablas (CUID-Centro Universitario de Idiomas a Distancia)



Las Tablas

Avda. Santo Domingo de la Calzada, 9
28050 Madrid

Teléfonos: 91.307.47.30/33

info.lastablas@madrid.uned.es

Infraestructura

Nuevo espacio docente dotado con un complejo equipamiento audiovisual e informático en el que se imparte los programas de formación de idiomas. Edificio de dos plantas y 14 aulas en la planta baja, y 3 en la primera planta.

Biblioteca, sala de lectura y aula de informática.

Personal adscrito al CUID

- 1 Coordinador del CUID
- 1 Oficial administrativo en Secretaría

Organigrama

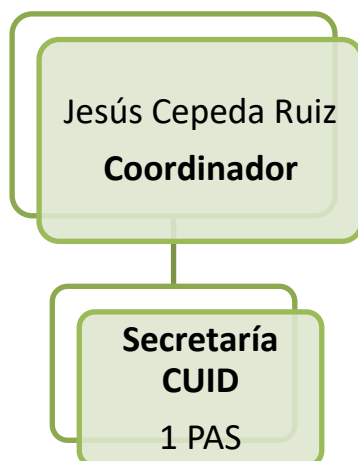

Enseñanzas

El Centro Universitario de Idiomas Digital y a Distancia (CUIDD) es una unidad docente especializada dependiente de la Facultad de Filología de la UNED y adscrita funcionalmente al Vicerrectorado de Educación Permanente.

El CUID tiene como finalidad promover el aprendizaje de las lenguas españolas oficiales e idiomas extranjeros como enseñanzas no regladas en

los Centros Asociados de la UNED y en los Centros de Apoyo en el extranjero. Con su creación y continuidad se pretende dotar preferentemente a nuestros alumnos universitarios de los conocimientos lingüísticos necesarios para un adecuado desarrollo de sus estudios y profesiones futuras.

Lenguas Cooficiales de España:

- Español
- Gallego
- Catalán
- Euskera

Lenguas Extranjeras:

- Inglés
- Francés
- Alemán
- Italiano
- Portugués
- Árabe
- Chino
- Ruso
- Japonés

Oferta amplia de idiomas que se imparten según sea el idioma y nivel en modalidad semipresencial con clases de hora y media un día a la semana o en su modalidad online.

MADRID-CAPITAL

LAS TABLAS

INGLÉS: Nivel Elemental A1, Nivel Básico A2, Nivel Intermedio B1, Nivel Avanzado B2, Nivel Superior C1 y Nivel Maestría C2.

GREGORIO MARAÑÓN

INGLÉS: Nivel Elemental A1, Nivel Básico A2, Nivel Intermedio B1, Nivel Avanzado B2, Nivel Superior C1 y Nivel Maestría C2.

FRANCÉS; Nivel Intermedio B1

ALEMAN: Nivel Elemental A1, Nivel Intermedio B1

PORTUGUÉS: Nivel Básico A2

ESCUELAS PÍAS

INGLÉS: Nivel Intermedio B1, Nivel Avanzado B2, Nivel Superior C1

FRANCÉS; Nivel Elemental A1, Básico A2 y Avanzado B2

JAPONÉS Nivel Iniciación A1- y Elemental A1

JACINTO VERDAGUER

INGLÉS: Nivel Intermedio B1

CENTROS DE ZONA PERIFÉRICOS

TORREJÓN DE ARDOZ

INGLÉS: Nivel Intermedio B1, Avanzado B2 y Superior C1

CAMPUS LAS ROZAS

INGLÉS: Nivel Avanzado B2

SAN MARTÍN DE VALDEIGLESIAS

INGLÉS: Superior C1

El 16 de marzo y por el confinamiento establecido debido a la alerta sanitaria del COVID-19 las clases presenciales se suspenden pasando a impartirse a través de ALF, cumpliéndose el calendario de clases hasta la semana del 18 de mayo que finalizaron las clases.

Se colaboró estrechamente con los profesores tutores para la creación de las aulas en Alf y se comunicó a los alumnos la nueva forma de seguimiento de las salas o clases online.

Debido a la alerta sanitaria de la COVID-19, en las convocatorias de junio y de septiembre los alumnos matriculados en las tres modalidades: semipresencial, virtual y prueba libre realizaron los exámenes escritos a través AvEx y los orales a través de la plataforma E oral. Para los estudiantes que no disponían de los medios técnicos adecuados, se estableció un

calendario específico y se les ofreció las herramientas necesarias para su evaluación en la sede de Las Tablas.

OTRAS ACTIVIDADES ACADÉMICAS Y DE EXTENSIÓN UNIVERSITARIA

La oferta académica del CUID se amplió este curso con los cursos intensivos de conversación, dirigidos a todas aquellas personas cuyo nivel de inglés estuviese entre los niveles B1, B2 y C1. Estos cursos tuvieron una duración de tres meses, del 17 de febrero al 14 de mayo de 2020, con una periodicidad semanal.

Se organizaron 6 grupos de conversación: 1 de inglés intermedio B1, 2 de inglés Avanzado B2 y 3 de inglés Superior C1. Las clases se impartieron en las sedes de Las Tablas y de Gregorio Marañón.

Debido a las circunstancias vividas por el confinamiento y la alerta sanitaria de la COVID-19, nos vimos obligados a suspender las clases presenciales de estos cursos.

A partir del 16 de marzo con las herramientas que los profesores tutores consideraron más adecuadas (Skype, Zoom o Teams) se reanudaron los cursos de conversación de forma online. La respuesta de los estudiantes fue muy positiva, en general, y las clases se impartieron con normalidad y casi de manera personalizada para la práctica de la conversación, que es el objetivo de estos cursos.

2.4 Sedes en otros Municipios

Arganda del Rey



Centro Comercial ZOCO

C/ Santa Teresa, s/n 2ª planta

28500 Arganda del Rey

Teléfono: 91.875.88.89

secretaria.arganda@madrid.uned.es

Infraestructura

El centro dispone de un total de 8 aulas, secretaría, sala para profesores tutores y una sala de descanso con máquinas de “vending”.

Personal del centro de zona

El centro cuenta con:

- 1 Coordinador de centro
- 1 Oficial administrativo en Secretaría y Biblioteca (personal del Ayuntamiento)

Organigrama

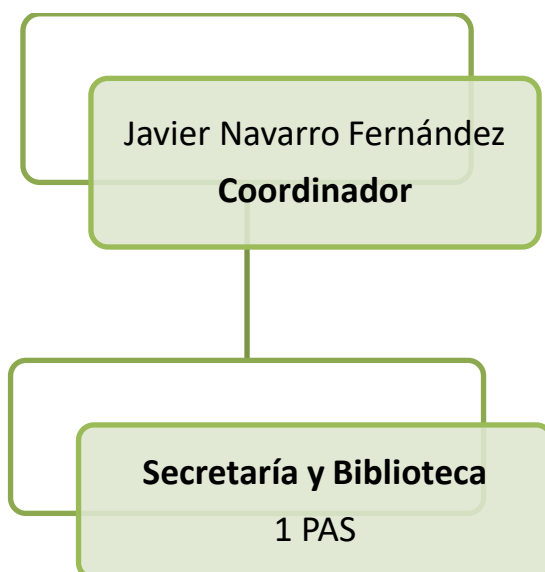

Enseñanzas

El centro da servicio académico a los alumnos matriculados en:

- Curso de Acceso Mayores de 25 años
- Curso de Acceso Mayores de 45 años
- Grado en Administración y Dirección de Empresas (1º)
- Grado en Psicología (1º) (incompleto)

Colmenar Viejo



I. E. S. Ángel Corella

Carretera de Hoyo de Manzanares, 16

28770 Colmenar Viejo

Teléfono: 918 461 370

secretaria.colmenar@madrid.uned.es

Infraestructura

El centro dispone de 1 aula tecnológica y despacho de coordinación-secretaría.

Personal del centro de zona

El centro cuenta con:

- 1 Coordinador de centro
- 1 Oficial administrativo en Secretaría (personal del Ayuntamiento)

Organigrama

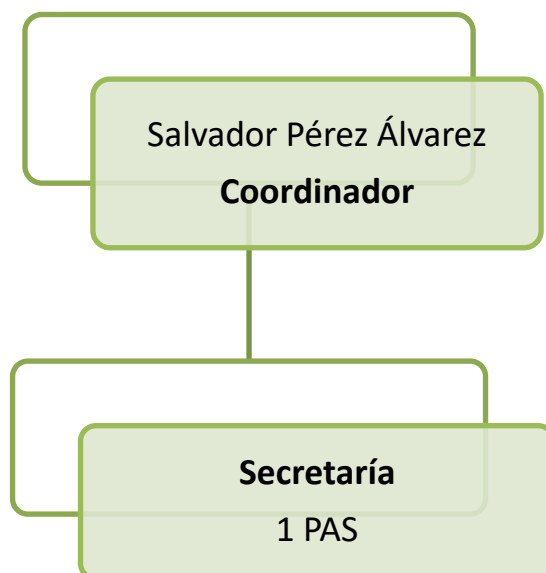

Enseñanzas

El centro da servicio académico a los alumnos matriculados en:

- Curso de Acceso Mayores de 25 años
- Curso de Acceso Mayores de 45 años
- UNED Sénior

Collado Villalba



Centro Cultural Parque Peñalba

C/ Dr. José María Poveda, s/n

28400 Collado Villalba

Teléfono: 91.840.62.72

info@collado-villalba.uned.es

Infraestructura

El centro dispone de un total de 3 aulas, de las cuales 2 están habilitadas para tutorías AVIP, secretaría y sala de reuniones.

Personal del centro de zona

El centro cuenta con:

- 1 Coordinador de centro
- 1 Oficial administrativo en Secretaría y Biblioteca (personal del Ayuntamiento)

Organigrama

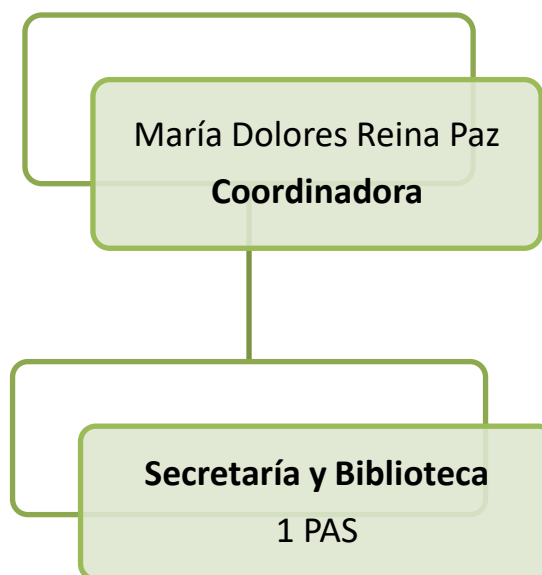

Enseñanzas

El centro da servicio académico a los alumnos matriculados en:

- Curso de Acceso Mayores de 25 años
- Curso de Acceso Mayores de 45 años
- Grado en Derecho (1º)
- UNED Sénior

Coslada



I. E. S. Antonio Gaudí

C/ Júcar, 1
28823 Coslada
Teléfono: 91.669.55.54
info@coslada.uned.es

Infraestructura

El centro dispone de un total de 5 aulas, conserjería, secretaría-biblioteca, salón de actos y aula de estudio.

Personal del centro de zona

El centro cuenta con:

- 1 Coordinador de centro
- 1 Oficial administrativo en Secretaría-Biblioteca
- 1 Ordenanza

Organigrama

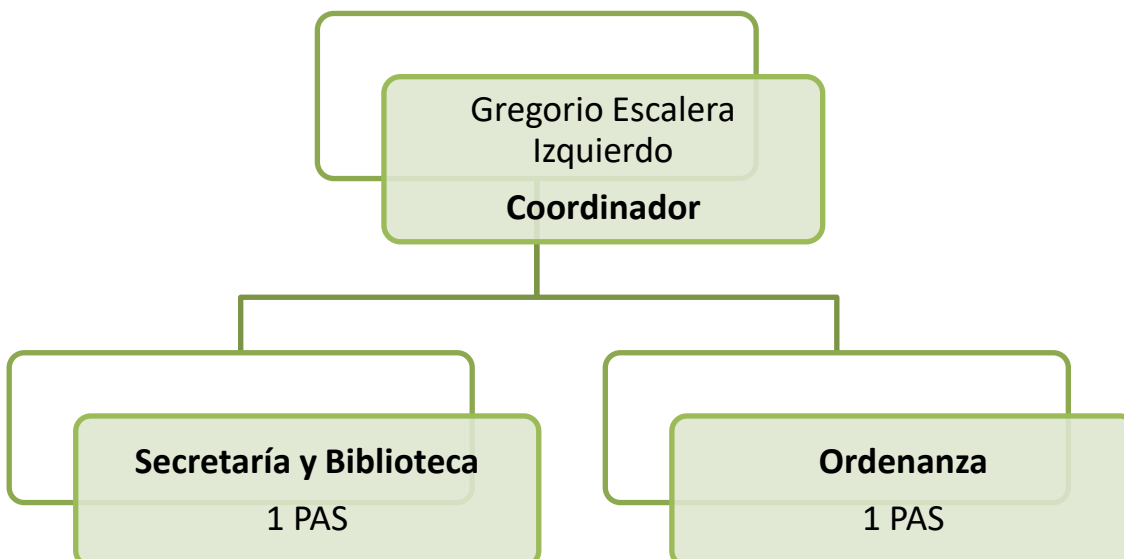

Enseñanzas

El centro da servicio académico a los alumnos matriculados en:

- Curso de Acceso Mayores de 25 años
- Curso de Acceso Mayores de 45 años
- Grado en Psicología 1º, 2º, 3º y 4º (incompleto y con asignaturas quincenales)
- Grado en Ingeniería Informática (1º Curso)
- Grado en Ingeniería de las Tecnologías de la Información (1º Curso)
- UNED Sénior

Durante este curso académico se realizaron diversas actividades, a destacar:

- Prácticas obligatorias de Ingeniería Informática
- Laboratorio de Psicología
- Salidas culturales a museos y exposiciones de UNED Senior

Pozuelo de Alarcón



Centro Educativo Reyes Católicos

Avda. Juan XXIII, 4
28224 Pozuelo de Alarcón
Teléfono: 91.799.21.20
secretaria.pozuelo@madrid.uned.es

Infraestructura

El centro dispone de un total de 4 aulas, secretaría/despacho de coordinación y un aula destinada a punto de control de los exámenes.

Personal del centro de zona

El centro cuenta con:

- 1 Coordinador de centro
- 1 Oficial administrativo en Secretaría y Biblioteca (personal del Ayuntamiento)

Organigrama

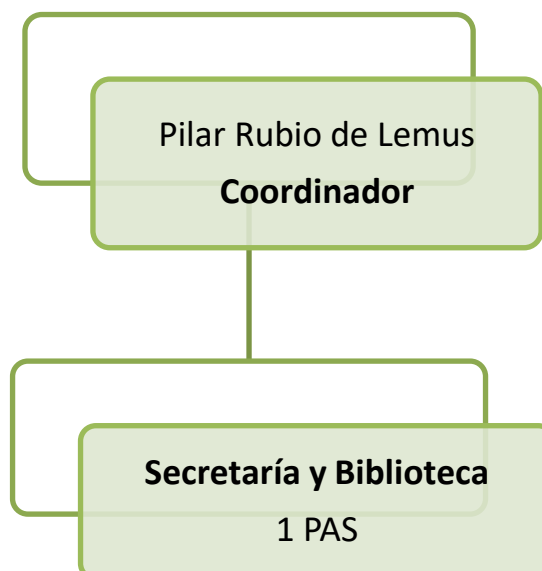

Enseñanzas

El centro da servicio académico a los alumnos matriculados en:

- Curso de Acceso Mayores de 25 años
- Curso de Acceso Mayores de 45 años
- Grado en Psicología (1º y 2º)
- UNED Sénior

Rivas Vaciamadrid



C.E.R.P.A.

C/ Picos de Urbi3n esquina C/ Ja3n
28522 Rivas Vaciamadrid
Tel3fono: 91.499.05.52
secretaria.rivas@madrid.uned.es

Infraestructura

El centro dispone de un total de 7 aulas, despacho de profesores tutores, secretar3a, biblioteca, sal3n de actos, laboratorio de pr3cticas de psicolog3a, "m3quinas de vending" y parking.

Personal del centro de zona

El centro cuenta con:

- 1 Coordinador de centro
- 1 Oficial administrativo en Secretar3a y Biblioteca

Organigrama

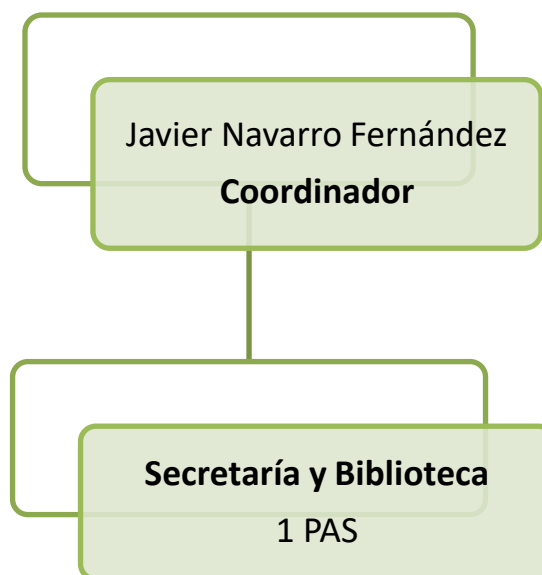

Enseñanzas

El centro da servicio académico a los alumnos matriculados en:

- Curso de Acceso Mayores de 25 años
- Curso de Acceso Mayores de 45 años
- Grado en Psicología (1º y 2º)
- Grado en Educación Social (1º)
- Grado en Administración y Dirección de Empresas (1º)
- Grado en Geografía e Historia (1º)
- Grado en Derecho (1º)
- UNED Sénior

Las Rozas



Campus de las Rozas

Carretera de las Rozas el Escorial Km. 5,
Urbanización Monterrozas
28230 Las Rozas de Madrid
Teléfono: 91.398.90.24
practicas.lasrozas@madrid.uned.es

Infraestructura

El centro dispone de 3 aulas, sala de profesores tutores, biblioteca, salón de actos, secretaría, despacho de coordinación y cafetería.

Además, en este centro se realizan las prácticas de laboratorio para las titulaciones de la Facultad de Ciencias y de la Escuela de Ingenieros. Para ello dispone de:

- 3 laboratorios de Química (Química I, Química II y Química III)
- 1 laboratorio de Física
- 1 laboratorio de Mecánica
- 1 laboratorio de Medio Ambiente
- 1 Aula de informática (13 ordenadores y proyector)

Personal del centro de zona

El centro cuenta con:

- 1 Coordinadora de centro
- 1 Oficial administrativo en Secretaría
- 2 Oficiales administrativos en Biblioteca
- 1 Oficial de laboratorio

Organigrama

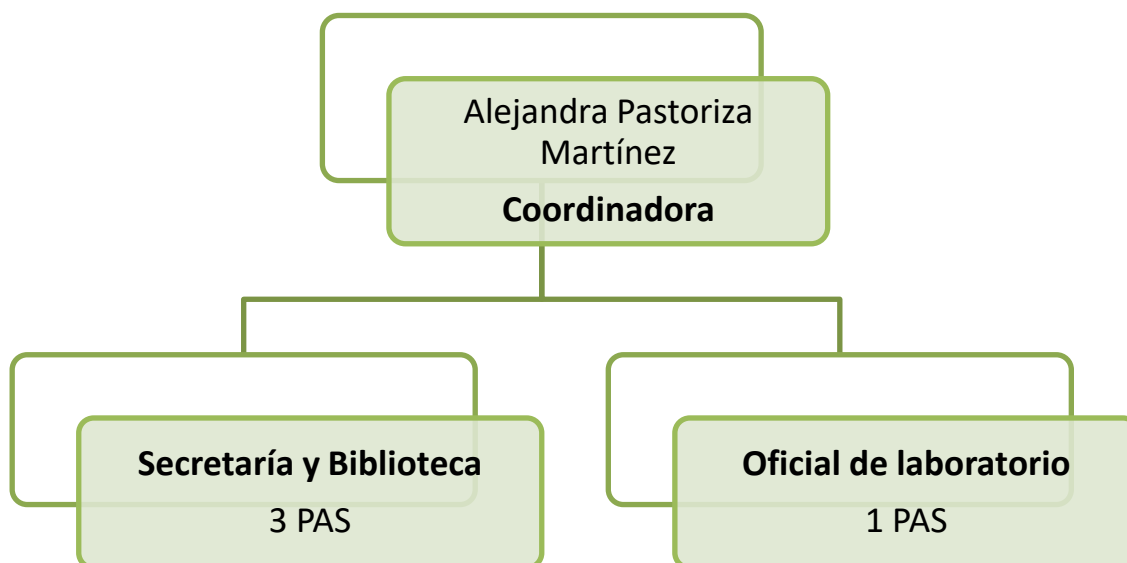

Enseñanzas

El centro da servicio académico a los alumnos matriculados en:

- Curso de Acceso para Mayores de 25 años
- Curso de Acceso para Mayores de 45 años
- Grado en Administración y Dirección de Empresas (1º)
- Grado en Criminología (1º)

El centro también da servicio académico de prácticas de laboratorio, coordinadas por la profesora Elena Pérez Mayoral, de los siguientes grados:

- Grado en Ciencias Ambientales
- Grado en Físicas
- Grado en Químicas
- Grado en Ingeniería Mecánica
- Grado en Ingeniería Eléctrica
- Grado en Ingeniería Electrónica Industrial y Automática
- Grado en Ingeniería Tecnologías Industriales
- Máster en Cosmética y Dermofarmacia

Biblioteca

El centro cuenta con una biblioteca que dispone de sala de préstamo y lectura con 47 puestos.

San Martín de Valdeiglesias



Antiguas Escuelas

C/ Fuente, 4, 2ª Planta
28680 San Martín de Valdeiglesias
Teléfono: 638.620.360
secretaria.smv@madrid.uned.es

Infraestructura

El centro dispone de un total de 3 aulas y una secretaría en la que se realiza también préstamo de libros.

Personal del centro de zona

El centro cuenta con:

- 1 Coordinadora de centro
- 1 Oficial administrativo en Secretaría y Biblioteca (personal del Ayuntamiento)

Organigrama

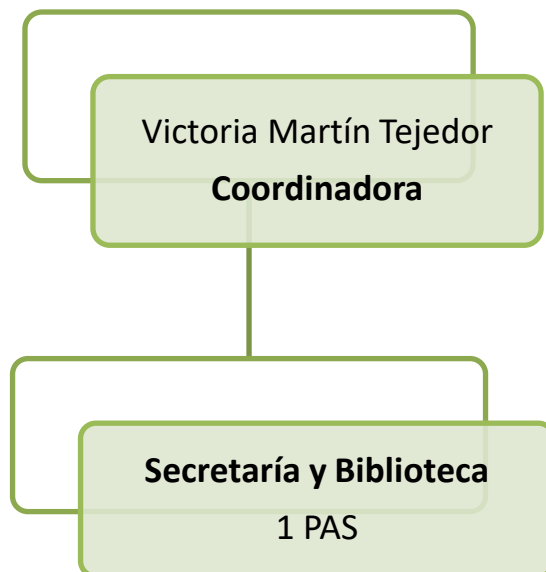

Enseñanzas

El centro da servicio académico a los alumnos matriculados en:

- Curso de Acceso Mayores de 25 años
- Curso de Acceso Mayores de 45 años
- Grado en Educación Social (1º)
- Grado en Pedagogía (1º)
- UNED Sénior
- CUID

San Sebastián de los Reyes



Centro Municipal de Formación Ocupacional

Avda. Ramón y Cajal, 5
28703 San Sebastián de los Reyes
Teléfono: 91.659.17.61
secretaria.ssreyes@madrid.uned.es

Infraestructura

El centro dispone de un total de 5 aulas, de las cuales 1 está habilitada para tutorías AVIP, despacho de profesores tutores y secretaría, despacho de coordinación y sala de estudios.

Personal del centro de zona

El centro cuenta con:

- 1 Coordinador de centro
- 1 Oficial administrativo en Secretaría y Biblioteca

Organigrama

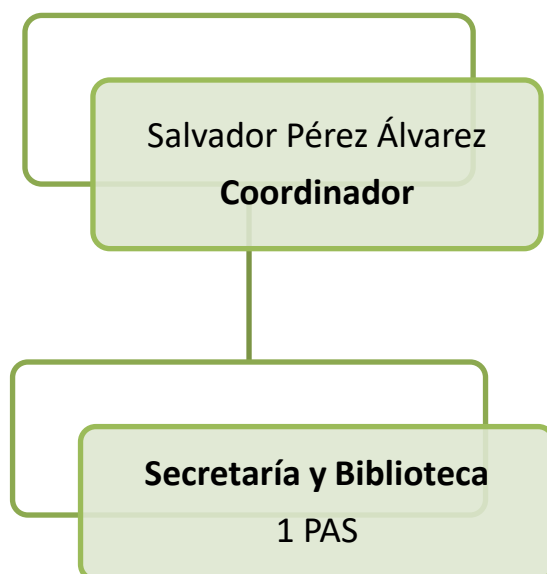

Enseñanzas

El centro da servicio académico a los alumnos matriculados en:

- Curso de Acceso Mayores de 25 años
- Curso de Acceso Mayores de 45 años
- Grado en Psicología (1º y 2º)
- Grado en Derecho
- UNED Sénior

Torrejón de Ardoz



Centro José Antonio Paraíso
C/ Leandro Fernández Moratín, 6
28850 Torrejón de Ardoz
Teléfono: 91.676.63.54
info.torrejon@madrid.uned.es

Infraestructura

El centro dispone de un total de 5 aulas, de las cuales 1 está habilitada para tutorías AVIP, 2 salas de profesores tutores, despacho de secretaría, aula de estudio y conserjería.

Personal del centro de zona

El centro cuenta con:

- 1 Coordinador de centro
- 1 Oficial administrativo en Secretaría (personal del Ayuntamiento)
- 1 Ordenanza y personal de limpieza (por cuenta del Ayuntamiento)

Organigrama

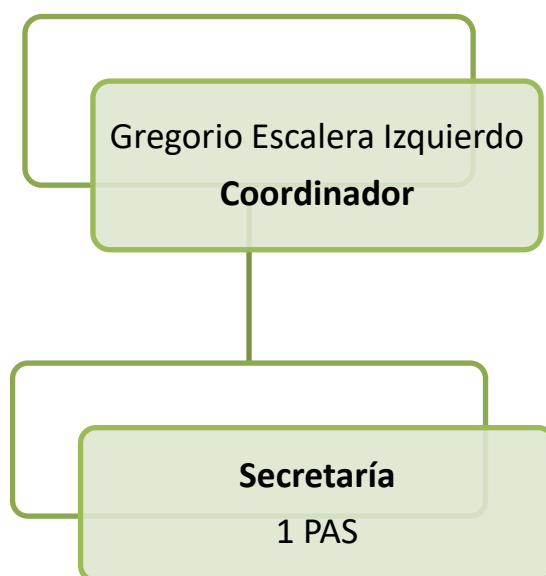

Enseñanzas

El centro da servicio académico a los alumnos matriculados en:

- Curso de Acceso Mayores de 25 años
- Curso de Acceso Mayores de 45 años
- Grado en Administración y Dirección de Empresas (1º y 2º)
- Grado en Derecho (1º y 2º)
- CUID

3. Órganos de gobierno

3.1 Junta Rectora

La Junta Rectora se reunió el 28 de febrero y el 27 de julio de 2020.

Los miembros de la Junta Rectora son:

- El Rector de la UNED
- El Alcalde del Excmo. Ayuntamiento de Madrid
- El Consejero de Educación y Cultura de la Comunidad de Madrid
- El Vicerrector de Centros Asociados de la UNED
- La Secretaria general de la UNED
- El Director del Centro asociado a la UNED en Madrid
- La Representante de profesores tutores del Centro
- La Delegada de estudiantes del Centro
- El Representante del PAS del Centro
- La Secretaria del Centro

3.2 Claustro

El claustro del Centro se reunió el 28 de septiembre de 2020.

Los miembros que componen el Claustro son:

Como miembros natos:

- El Director del Centro
- La Secretaria del Centro
- La Gerente
- La Representante de profesores tutores del Centro
- La Delegada de estudiantes del Centro
- El Representante del PAS del Centro

Como miembros electos:

- Quince representantes del profesorado-tutor
- Diez representantes de los estudiantes
- Dos representantes del PAS

3.3 Consejo de Centro

El Consejo de Centro no se ha reunido en este curso académico.

Los miembros que componen el Consejo de Centro son:

- El Director, que preside el Consejo de Centro
- Los Subdirectores
- La Gerente, con voz pero sin voto
- La Secretaria del Centro, que lo será del Consejo de Centro
- Los Coordinadores del Centro, con voz pero sin voto
- La Representante de profesores tutores del Centro
- La Delegada de estudiantes del Centro
- El Representante del PAS del Centro

4. Recursos humanos

4.1 Equipo de Dirección

El equipo de Dirección del Centro está compuesto por:

Director: Antonio Zapardiel Palenzuela

Subdirectora de Ordenación Académica e Investigación: Eva María Domínguez Pérez

Subdirector de Calidad y Tecnología: Antonio Crespo León

Subdirectora de Coordinación y Planificación: Paloma del Campo Moreno

Subdirectora de Infraestructuras: Reyes Navarro Pascual

Subdirectora de Comunicación: Dolores Reina Paz

Gerente: Cristina Goicoechea Rivas

Secretaria: Ainhoa Rodríguez Oromendía

Coordinadores de centros de zona, CUID y Prevención de riesgos laborales: el centro cuenta con 12 coordinadores:

- Escuelas Pías: Francisco Javier Jiménez Muñoz
- Gregorio Marañón: Irene Mañas Romero
- Jacinto Verdaguer: Ángel de Juanas Oliva
- Las Tablas: Elena Pérez Mayoral
- CUID: Jesús Cepeda Ruiz
- Arganda del Rey: Javier Navarro Fernández
- Colmenar Viejo: Salvador Pérez Álvarez
- Collado Villalba: María Dolores Reina Paz
- Coslada: Gregorio Escalera Izquierdo
- Pozuelo de Alarcón: Pilar Rubio de Lemus
- Rivas Vaciamadrid: Javier Navarro Fernández
- Las Rozas: Alejandra Pastoriza Martínez
- San Martín de Valdeiglesias: Victoria Martín Tejedor
- San Sebastián de los Reyes: Salvador Pérez Álvarez
- Torrejón de Ardoz: Gregorio Escalera Izquierdo
- Prevención de Riesgos Laborales: Alejandra Pastoriza Martínez

4.2 Personal de Administración y Servicios

El personal de administración y servicios del Centro está compuesto por 1 Gerente, 62 oficiales administrativos, 13 ordenanzas y 3 encargadas de limpieza.

4.3 Profesores Tutores

El Centro cuenta con un total de 851 profesores tutores, que se distribuyen por tipo de enseñanza de la siguiente manera:

- ✓ Acceso: 95 profesores tutores
- ✓ CUID: 34 profesores tutores
- ✓ Máster: 173 profesores tutores
- ✓ Grados: 639 profesores tutores

La cifra de profesores tutores es inferior a la suma debido a que hay profesores que realizan su función tutorial en varias enseñanzas.

Además el Centro cuenta con 51 profesores de UNED Senior, con la colaboración de 95 ponentes en los cursos y actividades de extensión universitaria, 22 ponentes en los cursos en colaboración con ADDPOL Formación Profesional y 61 ponentes en los diferentes cursos de verano.

5. Estudiantes

La evolución del número de estudiantes matriculados durante los últimos cinco años en el Centro ha sido:

5.1 Curso de Acceso

TITULACIÓN	2015/2016	2016/2017	2017/2018	2018/2019	2019/2020
CURSO DE ACCESO DIRECTO PARA MAYORES DE 25 AÑOS	1653	1282	1051	1005	871
CURSO DE ACCESO DIRECTO PARA MAYORES DE 45 AÑOS	266	253	212	223	214
PRUEBA LIBRE DE ACCESO PARA MAYORES DE 25 AÑOS	411	330	304	276	265
PRUEBA LIBRE DE ACCESO PARA MAYORES DE 45 AÑOS	67	92	69	57	65
TOTAL	2397	1957	1636	1561	1415

5.2 Licenciaturas y Grados EEES

TITULACIÓN	2015/2016	2016/2017	2017/2018	2018/2019	2019/2020
07 - CIENCIAS FÍSICAS	25	4	-	-	-
08 - CIENCIAS MATEMÁTICAS	7	2	-	-	-
09 - CIENCIAS QUÍMICAS	11	3	-	-	-
11 - CIENCIAS POLÍTICAS Y SOCIOLOGÍA SECCIÓN POLÍTICAS	13	-	-	-	-
12 - CIENCIAS POLÍTICAS Y SOCIOLOGÍA SECCIÓN SOCIOLOGÍA	15	-	-	-	-
42 - ADMINISTRACIÓN Y DIRECCIÓN DE EMPRESAS	59	12	7	3	1
43 - ECONOMÍA	14	1	-	-	-
44 - HISTORIA	33	3	-	-	-
45 - FILOLOGÍA HISPÁNICA	19	3	-	-	-
46 - FILOLOGÍA INGLESA	22	2	1	-	-
47 - PSICOLOGÍA (PLAN 2000)	64	29	3	1	2
48 - PEDAGOGÍA	20	5	-	-	-
49 - PSICOPEDAGOGÍA	-	-	-	-	-
50 - EDUCACIÓN SOCIAL	-	-	-	-	-
51 - DERECHO (PLAN 2000)	269	-	-	-	-
52 - INGENIERÍA INDUSTRIAL (PLAN 2001)	62	22	1	-	1
53 - INGENIERÍA TÉCNICA EN INFORMÁTICA DE SISTEMAS	-	-	-	-	-
54 - INGENIERÍA TÉCNICA EN INFORMÁTICA DE GESTIÓN	4	1	-	-	-
55 - INGENIERÍA EN INFORMÁTICA	-	-	-	-	-
56 - TURISMO	2	2	-	-	-
57 - FILOSOFÍA (PLAN 2003)	8	-	-	-	-

TITULACIÓN	2015/2016	2016/2017	2017/2018	2018/2019	2019/2020
59 - ANTROPOLOGÍA SOCIAL Y CULTURAL	-	-	-	-	-
60 - CIENCIAS AMBIENTALES	12	2	-	-	-
61 - TRABAJO SOCIAL	-	-	-	-	-
62 - INGENIERÍA TÉCNICA INDUSTRIAL EN ELECTRÓNICA INDUSTRIAL	1	-	-	-	1
63 - INGENIERÍA TÉCNICA INDUSTRIAL EN MECÁNICA	1	-	-	1	1
64 - INGENIERÍA TÉCNICA INDUSTRIAL EN ELECTRICIDAD	-	-	1	1	-
65 - DIPLOMADO EN CIENCIAS EMPRESARIALES	2	2	-	-	-
6101 - GRADO EN CIENCIAS AMBIENTALES	473	425	404	404	393
6102 - GRADO EN MATEMÁTICAS	527	602	578	767	880
6103 - GRADO EN QUÍMICA	414	429	407	387	399
6104 - GRADO EN FÍSICA	482	461	511	580	604
6201 - GRADO EN PSICOLOGÍA	5845	5682	5418	5275	5329
6301 - GRADO EN EDUCACIÓN SOCIAL	577	559	530	541	511
6302 - GRADO EN PEDAGOGÍA	469	430	397	409	360
6401 - GRADO EN LENGUA Y LITERATURA ESPAÑOLA	771	765	695	718	688
6402 - GRADO EN ESTUDIOS INGLESES: LENGUA LITERATURA Y CULTURA	956	860	826	827	783
6501 - GRADO EN ECONOMÍA	993	672	710	759	667
6502 - GRADO EN ADMINISTRACIÓN Y DIRECCIÓN DE EMPRESAS	2623	1915	1728	1612	1509
6503 - GRADO EN TURISMO	769	636	574	519	443
6601 - GRADO EN CC DE LAS ADMINISTRACIONES PÚBLICAS	270	231	232	265	285
6602 - GRADO EN DERECHO	2981	2972	2817	2762	2679
6603 - GRADO EN TRABAJO SOCIAL	958	884	844	832	774
6604 - GRADO EN CRIMINOLOGÍA	-	-	666	864	995
6701 - GRADO EN GEOGRAFÍA E HISTORIA	1774	1790	1710	1764	1773
6702 - GRADO EN HISTORIA DEL ARTE	2058	1965	1886	1849	1849
6801 - GRADO EN INGENIERÍA ELÉCTRICA	132	99	82	84	79
6802 - GRADO EN INGENIERÍA ELECTRÓNICA INDUSTRIAL Y AUTOMÁTICA	189	193	178	157	141
6803 - GRADO EN INGENIERÍA MECÁNICA	329	308	252	237	224
6804 - GRADO EN INGENIERÍA EN TECNOLOGÍAS INDUSTRIALES	139	132	115	107	74
6901 - GRADO EN CIENCIA POLÍTICA Y DE LA ADMINISTRACIÓN	672	638	566	524	522
6902 - GRADO EN SOCIOLOGÍA	435	413	378	382	368
7001 - GRADO EN FILOSOFÍA	724	753	752	909	997



TITULACIÓN	2015/2016	2016/2017	2017/2018	2018/2019	2019/2020
7002 - GRADO EN ANTROPOLOGÍA SOCIAL Y CULTURAL	586	600	560	557	592
7101 - GRADO EN INGENIERÍA INFORMÁTICA	735	703	668	723	683
7102 - GRADO EN INGENIERÍA EN TECNOLOGÍAS DE LA INFORMACIÓN	258	242	231	222	227
TOTAL*	27802	25452	24728	25042	24828

5.3 Máster EEES

MÁSTERES EEES	2015/2016	2016/2017	2017/2018	2018/2019	2019/2020
MÁSTER UNIVERSITARIO DE CIENCIAS	63	68	86	84	79
MÁSTER UNIVERSITARIO DE PSICOLOGÍA	93	85	94	135	135
MÁSTER UNIVERSITARIO DE EDUCACIÓN	364	338	347	341	315
MÁSTER UNIVERSITARIO EN FILOLOGÍA	175	163	144	131	125
MÁSTER UNIVERSITARIO EN CIENCIAS ECONÓMICAS Y EMPRESARIALES	124	101	82	77	94
MÁSTER UNIVERSITARIO EN DERECHO	496	523	596	625	604
MÁSTER UNIVERSITARIO EN GEOGRAFÍA E HISTORIA	95	84	78	72	65
MÁSTER UNIVERSITARIO DE INGENIEROS INDUSTRIALES	142	156	132	153	144
MÁSTER UNIVERSITARIO EN CIENCIAS POLÍTICAS Y SOCIOLOGÍA	68	73	63	53	54
MÁSTER UNIVERSITARIO DE FILOSOFÍA	97	86	91	103	108
MÁSTER UNIVERSITARIO DE INGENIERÍA INFORMÁTICA	107	109	106	100	124
MÁSTER UNIVERSITARIO NO DEPENDIENTE DE FACULTADES	110	126	123	97	90
TOTAL	1934	1912	1942	1971	1937

5.4 CUID

CUID	2015/2016	2016/2017	2017/2018	2018/2019	2019-2020
76 - ALEMÁN	173	149	167	145	111
77 - ÁRABE	101	88	66	53	29
78 - FRANCÉS	469	438	358	363	316
79 - INGLÉS	3418	3245	2861	2336	1871
80 - CHINO	46	35	34	19	27
81 - PORTUGUÉS	108	64	95	72	78
83 - RUSO	40	37	33	12	23

CUID	2015/2016	2016/2017	2017/2018	2018/2019	2019-2020
84 - JAPONÉS	81	84	77	43	55
85 - NEERLANDÉS	-	-	-	8	2
89- ESPERANTO	-	-	-	7	3
90 - ITALIANO	173	149	124	101	93
91 - ESPAÑOL PARA EXTRANJEROS	17	5	10	15	104
92 - CATALÁN-VALENCIANO	13	13	15	14	8
93 - EUSKERA	36	10	12	24	17
94 - GALLEGO	25	0	9	15	4
95 - LENGUA DE SIGNOS ESPAÑOLA	-	62	36	34	30
TOTAL	4700	4379	3897	3261	2771

5.5 Estudiantes por centro

Las siguientes tablas presentan la información sobre el número de estudiantes matriculados por sedes.

Madrid capital

ESCUELAS PÍAS	2015/2016	2016/2017	2017/2018	2018/2019	2019/2020
42 - ADMINISTRACIÓN Y DIRECCIÓN DE EMPRESAS	-	3	-	-	-
46- FILOLOGÍA INGLESA	-	2	-	-	-
51 - DERECHO (PLAN 2000)	234	-	-	-	-
56- TURISMO	-	1	-	-	-
61 - TRABAJO SOCIAL	-	-	-	-	-
6601- GRADO EN CC. JURÍDICAS DE LAS ADMINISTRACIONES PÚBLICAS	248	230	205	207	211
6602 - GRADO EN DERECHO	2236	2277	2044	1925	1794
6603 - GRADO EN TRABAJO SOCIAL	870	850	740	690	612
CUID	-	836	682	670	560
MÁSTER	-	535	541	574	546
TOTAL	3588	4734	4212	4066	3723

GREGORIO MARAÑÓN	2015/2016	2016/2017	2017/2018	2018/2019	2019/2020
CURSO DE ACCESO DIRECTO PARA MAYORES DE 25 AÑOS	493	400	386	354	285
CURSO DE ACCESO DIRECTO PARA MAYORES DE 45 AÑOS	90	109	100	96	93
44 - HISTORIA	30	3	-	-	-
45 - FILOLOGÍA HISPÁNICA	19	2	-	-	-
46 - FILOLOGÍA INGLESA	22	-	1	-	-
6401 - GRADO EN LENGUA Y LITERATURA ESPAÑOLA	770	765	648	629	562
6402 - GRADO EN ESTUDIOS INGLESES: LENGUA , LITERATURA Y CULTURA	957	860	747	698	657
6701 - GRADO EN GEOGRAFÍA E HISTORIA	1622	1618	1447	1423	1371
6702 - GRADO EN HISTORIA DEL ARTE	2057	1965	1763	1655	1616
7001 - GRADO EN FILOSOFÍA	-	753	680	751	790
7002 - GRADO EN ANTROPOLOGÍA SOCIAL Y CULTURAL	-	600	499	475	492
CUID	-	1750	1301	1265	953
MÁSTER	-	402	418	436	424

GREGORIO MARAÑÓN		2015/2016	2016/2017	2017/2018	2018/2019	2019/2020
TOTAL		6060	9227	7990	7782	7243

JACINTO VERDAGUER		2015/2016	2016/2017	2017/2018	2018/2019	2019/2020
CURSO DE ACCESO DIRECTO PARA MAYORES DE 25 AÑOS		152	140	109	84	95
CURSO DE ACCESO DIRECTO PARA MAYORES DE 45 AÑOS		29	31	27	17	19
11 - CIENCIAS POLÍTICAS		11	-	-	-	-
12 - SOCIOLOGÍA		13	-	-	-	-
44 - HISTORIA		-	-	-	-	-
47 - PSICOLOGÍA (PLAN 2000)		61	29	3	1	2
48 - PEDAGOGÍA		20	5	-	-	-
49 - PSICOPEDAGOGÍA		-	-	-	-	-
50 - EDUCACIÓN SOCIAL		-	-	-	-	-
6201 - GRADO EN PSICOLOGÍA		3683	3487	3180	3059	3004
6301 - GRADO EN EDUCACIÓN SOCIAL		498	485	420	405	381
6302 - GRADO EN PEDAGOGÍA		464	428	348	311	255
6604- GRADO EN CRIMINOLOGÍA		-	-	403	501	576
6901 - GRADO EN CIENCIA POLÍTICA Y DE LA ADMINISTRACIÓN		672	638	481	412	390
6902 - GRADO EN SOCIOLOGÍA		435	413	315	301	285
CUID		-	615	462	221	175
MÁSTER		-	377	379	370	346
TOTAL		6038	6648	6127	5682	5528

LAS TABLAS		2015/2016	2016/2017	2017/2018	2018/2019	2019/2020
CURSO DE ACCESO DIRECTO PARA MAYORES DE 25 AÑOS		184	200	174	154	142
CURSO DE ACCESO DIRECTO PARA MAYORES DE 45 AÑOS		34	41	38	35	31
07 - CIENCIAS FÍSICAS		24	4	-	-	-
08 - CIENCIAS MATEMÁTICAS		7	2	-	-	-
09 - CIENCIAS QUÍMICAS		11	3	-	-	-
42 - ADMINISTRACIÓN Y DIRECCIÓN DE EMPRESAS		-	9	7	3	-
43 - ECONOMÍA		-	1	-	-	-



LAS TABLAS	2015/2016	2016/2017	2017/2018	2018/2019	2019/2020
45 - FILOLOGÍA HISPÁNICA	-	1	-	-	-
52 - INGENIERÍA INDUSTRIAL (PLAN 2001)	61	22	1	-	-
53 - INFORMÁTICA DE SISTEMAS (PLAN 2000)	-	-	-	-	-
54 - INFORMÁTICA DE GESTIÓN (PLAN 2000)	4	1	-	-	-
55 - INGENIERÍA INFORMÁTICA	-	-	-	-	-
56 - TURISMO	-	1	-	-	-
60 - CIENCIAS AMBIENTALES	11	2	-	-	-
62 - I.T.I. ELECTRÓNICA	1	-	-	-	-
63 - I.T.I. MECÁNICA	1	-	-	1	1
64 - I.T.I. ELECTRICIDAD	-	-	1	1	-
65 - DIPLOMATURA EN CIENCIAS EMPRESARIALES	-	2	-	-	-
6101 - GRADO EN CIENCIAS AMBIENTALES	473	425	353	325	296
6102 - GRADO EN MATEMÁTICAS	527	602	474	537	606
6103 - GRADO EN QUÍMICA	414	429	352	302	299
6104 - GRADO EN FÍSICA	482	461	403	409	422
6801 - GRADO EN INGENIERÍA ELÉCTRICA	132	99	73	68	56
6802 - GRADO EN INGENIERÍA ELECTRÓNICA INDUSTRIAL Y AUTOMÁTICA	189	193	154	128	105
6803 - GRADO EN INGENIERÍA MECÁNICA	315	283	212	170	166
6804 - GRADO EN INGENIERÍA EN TECNOLOGÍAS INDUSTRIALES	139	132	99	82	61
7101 - GRADO EN INGENIERÍA INFORMÁTICA	637	615	535	520	477
7102 - GRADO EN INGENIERÍA DE LAS TECNOLOGÍAS DE LA INFORMACIÓN	233	221	175	162	168
6501 - GRADO EN ECONOMÍA	-	672	572	562	476
6502 - GRADO EN ADMINISTRACIÓN Y DIRECCIÓN DE EMPRESAS	-	1416	1195	1064	973
6503 - GRADO EN TURISMO	-	636	500	427	334
CUID	-	779	698	1316	855
MÁSTER	-	245	244	217	240
TOTAL	3879	7497	6260	6483	5708



Otros municipios de la Comunidad

ARGANDA DEL REY	2015/2016	2016/2017	2017/2018	2018/2019	2019/2020
CURSO DE ACCESO DIRECTO PARA MAYORES DE 25 AÑOS	77	56	40	48	64
CURSO DE ACCESO DIRECTO PARA MAYORES DE 45 AÑOS	12	6	5	5	8
52 - INGENIERÍA INDUSTRIAL (PLAN 2001)	-	-	-	-	1
6101 - GRADO EN CIENCIAS AMBIENTALES	-	-	-	-	3
6102 - GRADO EN MATEMÁTICAS	-	-	2	5	2
6103 - GRADO EN QUÍMICA	-	-	3	2	3
6104 - GRADO EN FÍSICA	-	-	1	4	3
6201 - GRADO EN PSICOLOGÍA	-	-	15	26	38
6301 - GRADO EDUCACIÓN SOCIAL	-	-	2	5	5
6302 - GRADO EN PEDAGOGÍA	-	-	1	5	2
6401 - GRADO EN LENGUA Y LITERATURA ESPAÑOLA	-	-	-	2	1
6402 - GRADO EN ESTUDIOS INGLESES: LENGUA, LITERATURA Y CULTURA	-	-	1	2	2
6501 - GRADO ECONOMÍA	-	-	5	4	5
6502 - GRADO EN ADMINISTRACIÓN Y DIRECCIÓN DE EMPRESAS	28	31	33	26	23
6503 - GRADO EN TURISMO	-	-	3	1	2
6601 -- GRADO EN CC. JURÍDICAS DE LAS ADMINISTRACIONES PÚBLICAS	-	-	-	1	3
6602 - GRADO DERECHO	-	-	14	13	15
6603 - GRADO EN TRABAJO SOCIAL	13	-	5	11	14
6604 - CRIMINOLOGÍA	-	-	8	14	21
6701 - GRADO EN GEOGRAFÍA E HISTORIA	-	-	-	5	13
6702 - GRADO EN HISTORIA DEL ARTE	-	-	5	4	4
6802 - GRADO EN INGENIERÍA ELECTRÓNICA INDUSTRIAL Y AUTOMÁTICA	-	-	-	-	1
6803 - GRADO EN INGENIERÍA MECÁNICA	-	-	-	-	1
6804 - GRADO EN INGENIERÍA EN TECNOLOGÍAS INDUSTRIALES	-	-	1	1	-
6901 - GRADO EN CIENCIA POLÍTICA Y DE LA ADMINISTRACIÓN	-	-	3	3	4
6902 - GRADO EN SOCIOLOGÍA	-	-	2	1	1
7001 - GRADO EN FILOSOFÍA	-	-	2	2	2
7002 - GRADO EN ANTROPOLOGÍA SOCIAL Y CULTURAL	-	-	-	1	1
7101 - GRADO EN INGENIERÍA INFORMÁTICA	-	-	4	6	4

ARGANDA DEL REY	2015/2016	2016/2017	2017/2018	2018/2019	2019/2020
7102 – GRADO EN INGENIERÍA EN TECNOLOGÍAS DE LA INFORMACIÓN	-	-	2	-	2
CUID	-	11	4	14	3
MÁSTER	-	11	10	16	10
TOTAL	130	115	171	227	261

COLLADO VILLALBA	2015/2016	2016/2017	2017/2018	2018/2019	2019/2020
CURSO DE ACCESO DIRECTO PARA MAYORES DE 25 AÑOS	114	68	65	65	50
CURSO DE ACCESO DIRECTO PARA MAYORES DE 45 AÑOS	21	29	18	14	21
6101 – GRADO EN CIENCIAS AMBIENTALES	-	-	4	7	9
6102 – GRADO EN MATEMÁTICAS	-	-	10	12	16
6103 – GRADO EN QUÍMICA	-	-	5	6	6
6104 – GRADO EN FÍSICA	-	-	5	9	12
6201 – GRADO EN PSICOLOGÍA	-	-	60	82	89
6301 – GRADO EN EDUCACIÓN SOCIAL	-	-	7	11	15
6302 – GRADO EN PEDAGOGÍA	-	-	-	10	12
6401 – GRADO EN LENGUA Y LITERATURA ESPAÑOLA	-	-	4	9	17
6402 – GRADO EN ESTUDIOS INGLESES: LENGUA, LITERATURA Y CULTURA	-	-	6	13	16
6501 – GRADO EN ECONOMÍA	-	-	7	12	7
6502 – GRADO EN ADMINISTRACIÓN Y DIRECCIÓN DE EMPRESAS	96	127	82	64	49
6503 – GRADO EN TURISMO	-	-	5	8	6
6601- GRADO EN CC. JURÍDICAS DE LAS ADMINISTRACIONES PÚBLICAS	-	-	2	2	6
6602 – GRADO EN DERECHO	153	151	112	91	79
6603 – GRADO EN TRABAJO SOCIAL	20	35	25	23	22
6604 – GRADO EN CRIMINOLOGÍA	-	-	25	26	28
6701 – GRADO EN GEOGRAFÍA E HISTORIA	69	79	61	49	48
6702 – GRADO EN HISTORIA DEL ARTE	-	-	18	24	22
6801 – GRADO EN INGENIERÍA ELÉCTRICA	-	-	1	1	5
6802 – GRADO EN INGENIERÍA ELECTRÓNICA INDUSTRIAL Y AUTOMÁTICA	-	-	2	3	1
6803 – GRADO EN INGENIERÍA MECÁNICA	-	-	3	6	4

COLLADO VILLALBA		2015/2016	2016/2017	2017/2018	2018/2019	2019/2020
6804 - GRADO EN INGENIERÍA EN TECNOLOGÍAS INDUSTRIALES					4	1
6901 - GRADO EN CIENCIA POLÍTICA Y DE LA ADMINISTRACIÓN		-	-	7	4	4
6902 - GRADO EN SOCIOLOGÍA		-	-	3	8	5
7001 - GRADO EN FILOSOFÍA		-	-	10	19	20
7002 - GRADO EN ANTROPOLOGÍA SOCIAL Y CULTURAL		-	-	9	9	13
7101 - GRADO EN INGENIERÍA INFORMÁTICA		-	-	1	9	14
7102 - GRADO EN INGENIERÍA DE LAS TECNOLOGÍAS DE LA INFORMACIÓN		-	-	5	2	4
MÁSTER		-	29	31	31	33
TOTAL		473	518	593	633	634

COLMENAR VIEJO		2015/2016	2016/2017	2017/2018	2018/2019	2019/2020
CURSO DE ACCESO DIRECTO PARA MAYORES DE 25 AÑOS		60	55	25	31	35
CURSO DE ACCESO DIRECTO PARA MAYORES DE 45 AÑOS		8	9	3	5	8
6101 - GRADO EN CIENCIAS AMBIENTALES		-	-	-	-	5
6102 - GRADO EN MATEMÁTICAS		-	-	3	8	8
6103 - GRADO EN QUÍMICA		-	-	3	8	5
6104 - GRADO EN FÍSICA		-	-	2	7	7
6201 - GRADO EN PSICOLOGÍA		-	-	36	63	60
6301 - GRADO EN EDUCACIÓN SOCIAL		-	-	6	5	9
6302 - GRADO EN PEDAGOGÍA		-	-	4	5	5
6401 - GRADO EN LENGUA Y LITERATURA ESPAÑOLA		-	-	4	5	6
6402 - GRADO EN ESTUDIOS INGLESES: LENGUA, LITERATURA Y CULTURA		-	-	4	9	8
6501 - GRADO EN ECONOMÍA		-	-	4	6	8
6502 - GRADO EN ADMINISTRACIÓN Y DIRECCIÓN DE EMPRESAS		-	-	10	11	7
6503 - GRADO EN TURISMO		-	-	3	5	5
6601 - GRADO EN CC. JURÍDICAS DE LAS ADMINISTRACIONES PÚBLICAS		15	1	3	6	8
6602 - GRADO EN DERECHO		-	-	22	30	28
6603 - GRADO EN TRABAJO SOCIAL		41	-	9	12	11
6604 - GRADO EN CRIMINOLOGÍA		-	-	19	23	25

COLMENAR VIEJO	2015/2016	2016/2017	2017/2018	2018/2019	2019/2020
6701 - GRADO EN GEOGRAFÍA E HISTORIA	-	-	10	20	22
6702 - GRADO EN HISTORIA DEL ARTE	-	-	2	18	14
6803 - GRADO EN INGENIERÍA MECÁNICA	-	-	4	8	10
6804 - GRADO EN INGENIERÍA EN TECNOLOGÍAS INDUSTRIALES	-	-	-	-	1
6901 - GRADO EN CIENCIA POLÍTICA Y DE LA ADMINISTRACIÓN	-	-	10	11	10
6902 - GRADO EN SOCIOLOGÍA	-	-	3	4	2
7001 - GRADO EN FILOSOFÍA	-	-	5	10	8
7002 - GRADO EN ANTROPOLOGÍA SOCIAL Y CULTURAL	-	-	4	4	10
7101 - GRADO EN INGENIERÍA INFORMÁTICA	-	-	6	5	8
7102 - GRADO EN INGENIERÍA DE LAS TECNOLOGÍAS DE LA INFORMACIÓN	-	-	3	1	2
CUID	-	-	46	17	5
MÁSTER	-	23	21	26	20
TOTAL	124	88	274	363	360

COSLADA	2015/2016	2016/2017	2017/2018	2018/2019	2019/2020
CURSO DE ACCESO DIRECTO PARA MAYORES DE 25 AÑOS	127	135	86	93	83
CURSO DE ACCESO DIRECTO PARA MAYORES DE 45 AÑOS	28	24	14	29	16
6101 - GRADO EN CIENCIAS AMBIENTALES	-	-	2	15	12
6102 - GRADO EN MATEMÁTICAS	-	-	6	23	35
6103 - GRADO EN QUÍMICA	-	-	3	7	9
6104 - GRADO EN FÍSICA	-	-	11	14	23
6201 - GRADO EN PSICOLOGÍA	562	573	574	522	532
6301 - GRADO EN EDUCACIÓN SOCIAL	-	-	3	12	19
6302 - GRADO EN PEDAGOGÍA	-	-	6	8	9
6401 - GRADO EN LENGUA Y LITERATURA ESPAÑOLA	-	-	7	11	14
6402 - GRADO EN ESTUDIOS INGLESES: LENGUA, LITERATURA Y CULTURA	-	-	8	9	11
6501 - GRADO EN ECONOMÍA	-	-	11	18	20
6502 - GRADO EN ADMINISTRACIÓN Y DIRECCIÓN DE EMPRESAS	-	-	32	36	47
6503 - GRADO EN TURISMO	-	-	11	14	23
6601 - GRADO EN CC. JURÍDICAS DE LAS ADMINISTRACIONES PÚBLICAS	-	-	3	3	5

COSLADA	2015/2016	2016/2017	2017/2018	2018/2019	2019/2020
6602 - GRADO EN DERECHO	-	-	26	32	38
6603 - GRADO EN TRABAJO SOCIAL	-	-	8	14	19
6604 - GRADO EN CRIMINOLOGÍA	-	-	22	49	59
6701 - GRADO EN GEOGRAFÍA E HISTORIA	-	-	7	23	19
6702 - GRADO EN HISTORIA DEL ARTE	-	-	14	15	23
6801 - GRADO EN INGENIERÍA ELÉCTRICA	-	-	-	2	2
6802 - GRADO EN INGENIERÍA ELECTRÓNICA INDUSTRIAL Y AUTOMÁTICA	-	-	2	2	6
6803 - GRADO EN INGENIERÍA MECÁNICA	-	-	5	11	6
6804 - GRADO EN INGENIERÍA EN TECNOLOGÍAS INDUSTRIALES	-	-	2	5	2
6901 - GRADO EN CIENCIA POLÍTICA Y DE LA ADMINISTRACIÓN	-	-	8	7	9
6902 - GRADO EN SOCIOLOGÍA	-	-	6	7	13
7001 - GRADO EN FILOSOFÍA	-	-	8	21	21
7002 - GRADO EN ANTROPOLOGÍA SOCIAL Y CULTURAL	-	-	2	2	5
7101 - GRADO EN INGENIERÍA INFORMÁTICA	98	88	66	51	49
7102 - GRADO EN INGENIERÍA DE LAS TECNOLOGÍAS DE LA INFORMACIÓN	25	21	25	18	16
CUID	-	17	20	18	6
MÁSTER	-	44	31	32	29
TOTAL	840	902	1029	1123	1180

POZUELO DE ALARCÓN	2015/2016	2016/2017	2017/2018	2018/2019	2019/2020
CURSO DE ACCESO DIRECTO PARA MAYORES DE 25 AÑOS	59	64	41	42	34
CURSO DE ACCESO DIRECTO PARA MAYORES DE 45 AÑOS	11	18	10	10	10
42 - ADMINISTRACIÓN Y DIRECCIÓN DE EMPRESAS	-	-	-	-	1
6101 - GRADO EN CIENCIAS AMBIENTALES	-	-	17	19	11
6102 - GRADO EN MATEMÁTICAS	-	-	48	77	91
6103 - GRADO EN QUÍMICA	-	-	11	16	25
6104 - GRADO EN FÍSICA	-	-	36	53	54
6201 - GRADO EN PSICOLOGÍA	560	566	493	488	495
6301 - GRADO EN EDUCACIÓN SOCIAL	-	-	7	8	6
6302 - GRADO EN PEDAGOGÍA	-	-	5	7	13
6401 - GRADO EN LENGUA Y LITERATURA ESPAÑOLA	-	-	13	13	17

POZUELO DE ALARCÓN	2015/2016	2016/2017	2017/2018	2018/2019	2019/2020
6402 – GRADO EN ESTUDIOS INGLESES: LENGUA, LITERATURA Y CULTURA	-	-	21	29	20
6501 – GRADO EN ECONOMÍA	-	-	54	69	59
6502 - GRADO EN ADMINISTRACIÓN Y DIRECCIÓN DE EMPRESAS	-	-	83	80	70
6503 - GRADO EN TURISMO	-	-	22	16	19
6601- GRADO EN CC. JURÍDICAS DE LAS ADMINISTRACIONES PÚBLICAS	-	-	5	10	12
6602 - GRADO EN DERECHO	-	-	93	106	139
6603 - GRADO EN TRABAJO SOCIAL	-	-	13	13	11
6604 – GRADO EN CRIMINOLOGÍA	-	-	40	43	47
6701 - GRADO EN GEOGRAFÍA E HISTORIA	-	-	40	53	74
6702 – GRADO EN HISTORIA DEL ARTE	-	-	28	37	49
6801 - GRADO EN INGENIERÍA ELÉCTRICA	-	-	2	1	5
6802 - GRADO EN INGENIERÍA ELECTRÓNICA INDUSTRIAL Y AUTOMÁTICA	-	-	10	9	5
6803 - GRADO EN INGENIERÍA MECÁNICA	-	-	6	13	8
6804 - GRADO EN INGENIERÍA EN TECNOLOGÍAS INDUSTRIALES	-	-	5	8	3
6901 – GRADO EN CIENCIA POLÍTICA Y DE LA ADMINISTRACIÓN	-	-	27	34	31
6902 – GRADO EN SOCIOLOGÍA	-	-	19	17	20
7001- GRADO EN FILOSOFÍA	-	-	16	27	55
7002 – GRADO EN ANTROPOLOGÍA SOCIAL Y CULTURAL	-	-	17	18	19
7101 - GRADO EN INGENIERÍA INFORMÁTICA	-	-	25	31	29
7102 - GRADO EN INGENIERÍA DE LAS TECNOLOGÍAS DE LA INFORMACIÓN	-	-	8	11	9
CUID	-	2	184	196	163
MÁSTER	-	53	68	80	89
TOTAL	630	703	1467	1634	1693

RIVAS VACIAMADRID	2015/2016	2016/2017	2017/2018	2018/2019	2019/2020
CURSO DE ACCESO DIRECTO PARA MAYORES DE 25 AÑOS	145	127	99	81	66
CURSO DE ACCESO DIRECTO PARA MAYORES DE 45 AÑOS	15	19	15	14	18
6101 – GRADO EN CIENCIAS AMBIENTALES	-	-	8	9	15
6102 - GRADO EN MATEMÁTICAS	-	-	11	34	32

RIVAS VACIAMADRID	2015/2016	2016/2017	2017/2018	2018/2019	2019/2020
6103 - GRADO EN QUÍMICA	-	-	7	9	12
6104 - GRADO EN FÍSICA	-	-	19	19	19
6201 - GRADO EN PSICOLOGÍA	286	292	283	244	257
6301 - GRADO EN EDUCACIÓN SOCIAL	70	58	50	51	42
6302 - GRADO EN PEDAGOGÍA	-	-	6	13	14
6401 - GRADO EN LENGUA Y LITERATURA ESPAÑOLA	-	-	-	8	6
6402 - GRADO EN ESTUDIOS INGLESES: LENGUA, LITERATURA Y CULTURA	-	-	6	10	15
6501 - GRADO EN ECONOMÍA	-	-	15	20	20
6502 - GRADO EN ADMINISTRACIÓN Y DIRECCIÓN DE EMPRESAS	125	144	102	80	86
6503 - GRADO EN TURISMO	-	-	10	15	10
6601- GRADO EN CC. JURÍDICAS DE LAS ADMINISTRACIONES PÚBLICAS	8	-	2	8	7
6602 - GRADO EN DERECHO	-	-	17	39	57
6603 - GRADO EN TRABAJO SOCIAL	12	-	6	16	16
6604 - GRADO EN CRIMINOLOGÍA	-	-	44	49	43
6701 - GRADO EN GEOGRAFÍA E HISTORIA	83	93	68	68	63
6702 - GRADO EN HISTORIA DEL ARTE	-	-	8	20	21
6801 - GRADO EN INGENIERÍA ELÉCTRICA	-	-	-	3	3
6802 - GRADO EN INGENIERÍA ELECTRÓNICA INDUSTRIAL Y AUTOMÁTICA	-	-	1	4	4
6803 - GRADO EN INGENIERÍA MECÁNICA	-	-	-	3	4
6804 - GRADO EN INGENIERÍA EN TECNOLOGÍAS INDUSTRIALES	-	-	2	1	1
6901 - GRADO EN CIENCIA POLÍTICA Y DE LA ADMINISTRACIÓN	-	-	7	11	12
6902 - GRADO EN SOCIOLOGÍA	-	-	7	7	9
7001- GRADO EN FILOSOFÍA	-	-	3	8	9
7002 - GRADO EN ANTROPOLOGÍA SOCIAL Y CULTURAL	-	-	5	12	9
7101 - GRADO EN INGENIERÍA INFORMÁTICA	-	-	12	24	27
7102 - GRADO EN INGENIERÍA DE LAS TECNOLOGÍAS DE LA INFORMACIÓN	-	-	5	7	10
MÁSTER	-	27	34	30	26
TOTAL	744	760	855	917	933

LAS ROZAS		2015/2016	2016/2017	2017/2018	2018/2019	2019/2020
CURSO DE ACCESO DIRECTO PARA MAYORES DE 25 AÑOS	-	-	19	45	35	
CURSO DE ACCESO DIRECTO PARA MAYORES DE 45 AÑOS	-	-	9	18	17	
6101 – GRADO EN CIENCIAS AMBIENTALES			8	15	20	
6102 – GRADO EN MATEMÁTICAS	-	-	9	35	38	
6103 – GRADO EN QUÍMICA	-	-	8	18	15	
6104 – GRADO EN FÍSICA			17	28	36	
6201 – GRADO EN PSICOLOGÍA	-	-	36	83	119	
6301 – GRADO EDUCACIÓN SOCIAL	-	-	3	3	3	
6302 – GRADO EN PEDAGOGÍA	-	-	5	6	6	
6401 - GRADO EN LENGUA Y LITERATURA ESPAÑOLA	-	-	3	10	21	
6402 – GRADO EN ESTUDIOS INGLESES: LENGUA, LITERATURA Y CULTURA	-	-	11	18	13	
6501 – GRADO ECONOMÍA	-	-	12	30	30	
6502 – GRADO EN ADMINISTRACIÓN Y DIRECCIÓN DE EMPRESAS	-	-	17	61	74	
6503 – GRADO EN TURISMO	-	-	5	8	15	
6601- GRADO EN CC. JURÍDICAS DE LAS ADMINISTRACIONES PÚBLICAS	-	-	2	3	4	
6602 – GRADO DERECHO	-	-	26	67	77	
6603 - GRADO EN TRABAJO SOCIAL	-	-	8	17	16	
6604 - CRIMINOLOGÍA	-	-	15	38	42	
6701 - GRADO EN GEOGRAFÍA E HISTORIA	-	-	7	33	37	
6702 – GRADO EN HISTORIA DEL ARTE	-	-	8	20	31	
6801 - GRADO EN INGENIERÍA ELÉCTRICA	-	-	1	3	3	
6802 - GRADO EN INGENIERÍA ELECTRÓNICA INDUSTRIAL Y AUTOMÁTICA	-	-	2	6	6	
6803 - GRADO EN INGENIERÍA MECÁNICA	-	-	13	14	9	
6804 – GRADO EN INGENIERÍA EN TECNOLOGÍAS INDUSTRIALES	-	-	2	3	2	
6901 – GRADO EN CIENCIA POLÍTICA Y DE LA ADMINISTRACIÓN	-	-	2	13	15	
6902 – GRADO EN SOCIOLOGÍA	-	-	6	7	6	
7001 – GRADO EN FILOSOFÍA	-	-	7	24	28	
7002 - GRADO EN ANTROPOLOGÍA SOCIAL Y CULTURAL	-	-	2	9	14	
7101 – GRADO EN INGENIERÍA INFORMÁTICA	-	-	4	22	21	
7102 – GRADO EN INGENIERÍA EN TECNOLOGÍAS DE LA INFORMACIÓN	-	-	1	8	6	

LAS ROZAS	2015/2016	2016/2017	2017/2018	2018/2019	2019/2020
CUID	-	-	8	14	12
MÁSTER	-	-	70	71	76
TOTAL	-	-	346	750	847

SAN MARTÍN DE VALDEIGLESIAS	2015/2016	2016/2017	2017/2018	2018/2018	2019/2020
9CURSO DE ACCESO DIRECTO PARA MAYORES DE 25 AÑOS	6	11	12	11	4
CURSO DE ACCESO DIRECTO PARA MAYORES DE 45 AÑOS	6	2	2	-	1
6101 - GRADO EN CIENCIAS AMBIENTALES	-	-	1	2	1
6102 - GRADO EN MATEMÁTICAS	-	-	1	7	4
6103 - GRADO EN QUÍMICA	-	-	-	-	1
6104 - GRADO EN FÍSICA	-	-	1	2	1
6201 - GRADO EN PSICOLOGÍA	-	-	12	13	10
6301 - GRADO EN EDUCACIÓN SOCIAL	9	16	14	10	9
6302 - GRADO EN PEDAGOGÍA	5	2	6	7	5
6401 - GRADO EN LENGUA Y LITERATURA ESPAÑOLA	-	-	-	-	1
6402 - GRADO EN ESTUDIOS INGLESES: LENGUA, LITERATURA Y CULTURA	-	-	-	1	1
6501 - GRADO EN ECONOMÍA	-	-	1	1	-
6502 - GRADO EN ADMINISTRACIÓN Y DIRECCIÓN DE EMPRESAS	-	-	5	2	2
6503 - GRADO EN TURISMO	-	-	3	1	2
6601- GRADO EN CC. JURÍDICAS DE LAS ADMINISTRACIONES PÚBLICAS	-	-	-	-	1
6602 - GRADO EN DERECHO	-	-	2	7	3
6603 - GRADO EN TRABAJO SOCIAL	-	-	2	3	1
6604 - GRADO EN CRIMINOLOGÍA	-	-	6	4	8
6701 - GRADO EN GEOGRAFÍA E HISTORIA	-	-	4	5	6
6702 - GRADO EN HISTORIA DEL ARTE	-	-	4	3	4
6802 - GRADO EN INGENIERÍA ELECTRÓNICA INDUSTRIAL Y AUTOMÁTICA	-	-	1	-	-
6803 - GRADO EN INGENIERÍA MECÁNICA	-	-	1	-	-
6901 - GRADO EN CIENCIA POLÍTICA Y DE LA ADMINISTRACIÓN	-	-	-	-	2
6902 - GRADO EN SOCIOLOGÍA	-	-	1	1	2

SAN MARTÍN DE VALDEIGLESIAS		2015/2016	2016/2017	2017/2018	2018/2018	2019/2020
7001 - GRADO EN FILOSOFÍA	-	-	1	1	2	
7002 - GRADO EN ANTROPOLOGÍA SOCIAL Y CULTURAL	-	-	1	-	-	
7101 - GRADO EN INGENIERÍA INFORMÁTICA	-	-	-	1	2	
CUID	-	23	20	-	7	
MÁSTER	-	3	2	2	1	
TOTAL	26	57	103	84	81	

SAN SEBASTIÁN DE LOS REYES		2015/2016	2016/2017	2017/2018	2018/2019	2019/2020
CURSO DE ACCESO DIRECTO PARA MAYORES DE 25 AÑOS	130	104	95	93	70	
CURSO DE ACCESO DIRECTO PARA MAYORES DE 45 AÑOS	20	18	16	11	16	
6101 - GRADO EN CIENCIAS AMBIENTALES	-	-	5	6	11	
6102 - GRADO EN MATEMÁTICAS	-	-	11	14	24	
6103 - GRADO EN QUÍMICA	-	-	9	8	13	
6104 - GRADO EN FÍSICA	-	-	13	19	11	
6201 - GRADO EN PSICOLOGÍA	756	766	682	633	643	
6301 - GRADO EN EDUCACIÓN SOCIAL	-	-	12	22	11	
6302 - GRADO EN PEDAGOGÍA	-	-	13	23	29	
6401 - GRADO EN LENGUA Y LITERATURA ESPAÑOLAS	-	-	12	22	25	
6402 - GRADO EN ESTUDIOS INGLESES: LENGUA, LITERATURA Y CULTURA	-	-	17	30	31	
6501 - GRADO EN ECONOMÍA	-	-	14	14	17	
6502 - GRADO EN ADMINISTRACIÓN Y DIRECCIÓN DE EMPRESAS	-	-	24	42	48	
6503 - GRADO EN TURISMO	-	-	6	12	12	
6601 - GRADO EN CC. JURÍDICAS DE LAS ADMINISTRACIONES PÚBLICAS	-	-	7	17	18	
6602 - GRADO EN DERECHO	358	327	288	279	307	
6603 - GRADO EN TRABAJO SOCIAL	-	-	14	17	35	
6604 - GRADO EN CRIMINOLOGÍA	-	-	55	76	98	
6701 - GRADO EN GEOGRAFÍA E HISTORIA	-	-	48	60	85	
6702 - GRADO EN HISTORIA DEL ARTE	-	-	31	43	48	
6801 - GRADO EN INGENIERÍA ELÉCTRICA	-	-	-	1	3	
6802 - GRADO EN INGENIERÍA ELECTRÓNICA INDUSTRIAL Y AUTOMÁTICA	-	-	3	3	7	

SAN SEBASTIÁN DE LOS REYES	2015/2016	2016/2017	2017/2018	2018/2019	2019/2020
6803 - GRADO EN INGENIERÍA MECÁNICA	-	-	2	7	4
6804 - GRADO EN INGENIERÍA EN TECNOLOGÍAS INDUSTRIALES	-	-	4	2	1
6901 - GRADO EN CIENCIA POLÍTICA Y DE LA ADMINISTRACIÓN	-	-	13	17	31
6902 - GRADO EN SOCIOLOGÍA	-	-	10	15	19
7001 - GRADO EN FILOSOFÍA	-	-	16	35	45
7002 - GRADO EN ANTROPOLOGÍA SOCIAL Y CULTURAL	-	-	14	19	20
7101 - GRADO EN INGENIERÍA INFORMÁTICA	-	-	9	25	21
7102 - GRADO EN INGENIERÍA DE LAS TECNOLOGÍAS DE LA INFORMACIÓN	-	-	2	5	4
CUID	-	21	10	8	2
MÁSTER	-	43	45	42	46
TOTAL	1264	1279	1500	1620	1755

TORREJÓN DE ARDOZ	2015/2016	2016/2017	2017/2018	2018/2019	2019/2020
CURSO DE ACCESO DIRECTO PARA MAYORES DE 25 AÑOS	284	241	197	180	173
CURSO DE ACCESO DIRECTO PARA MAYORES DE 45 AÑOS	28	37	23	26	21
62 - INGENIERÍA TÉCNICA INDUSTRIAL EN ELECTRÓNICA INDUSTRIAL	-	-	-	-	1
6101 - GRADO EN CIENCIAS AMBIENTALES	-	-	6	6	10
6102 - GRADO EN MATEMÁTICAS	-	-	3	16	24
6103 - GRADO EN QUÍMICA	-	-	6	11	11
6104 - GRADO EN FÍSICA	-	-	3	16	16
6201 - GRADO EN PSICOLOGÍA	-	-	50	68	85
6301 - GRADO EN EDUCACIÓN SOCIAL	-	-	6	9	12
6302 - GRADO EN PEDAGOGÍA	-	-	3	14	10
6401 - GRADO EN LENGUA Y LITERATURA ESPAÑOLAS	-	-	4	10	18
6402 - GRADO EN ESTUDIOS INGLESES: LENGUA, LITERATURA Y CULTURA	-	-	5	8	9
6501 - GRADO EN ECONOMÍA	-	-	16	23	25
6502 - GRADO EN ADMINISTRACIÓN Y DIRECCIÓN DE EMPRESAS	216	197	147	147	131
6503 - GRADO EN TURISMO	-	-	6	13	15

TORREJÓN DE ARDOZ	2015/2016	2016/2017	2017/2018	2018/2019	2019/2020
6601- GRADO EN CC. JURÍDICAS DE LAS ADMINISTRACIONES PÚBLICAS	-	-	3	8	10
6602 - GRADO EN DERECHO	230	217	174	173	142
6603 - GRADO EN TRABAJO SOCIAL	-	-	14	16	19
6604 - GRADO EN CRIMINOLOGÍA	-	-	29	41	50
6701 - GRADO EN GEOGRAFÍA E HISTORIA	-	-	18	25	35
6702 - GRADO EN HISTORIA DEL ARTE	-	-	5	10	17
6801 - GRADO EN INGENIERÍA ELÉCTRICA	-	-	2	5	2
6802 - GRADO EN INGENIERÍA ELECTRÓNICA INDUSTRIAL Y AUTOMÁTICA	-	-	4	2	6
6803 - GRADO EN INGENIERÍA MECÁNICA	-	-	5	5	12
6804 - GRADO EN INGENIERÍA EN TECNOLOGÍAS INDUSTRIALES	-	-	-	1	2
6901 - GRADO EN CIENCIA POLÍTICA Y DE LA ADMINISTRACIÓN	-	-	8	13	14
6902 - GRADO EN SOCIOLOGÍA	-	-	6	14	6
7001- GRADO EN FILOSOFÍA	-	-	4	11	17
7002 - GRADO EN ANTROPOLOGÍA SOCIAL Y CULTURAL	-	-	7	9	9
7101 - GRADO EN INGENIERÍA INFORMÁTICA	-	-	7	29	31
7102 - GRADO EN INGENIERÍA DE LAS TECNOLOGÍAS DE LA INFORMACIÓN	-	-	5	8	6
CUID	-	40	38	16	30
MÁSTER	-	40	41	41	53
TOTAL	758	772	845	974	1022

La suma de los totales por centro de zona no coinciden con los datos de matrícula globales ya que hay alumnos que constan matriculados en centros de zona de fuera de Madrid capital y en Madrid capital a la vez y akademos, aplicación de donde se obtienen estos datos, los contempla como un solo alumno en el total y en los centros lo contabiliza por separado.

La fuente de información de estas tablas ha sido:

Cursos 2015-2016, 2016-2017, 2017-2018, 2018-2019 y 2019/2020: Akademos con fecha 30 de septiembre de 2016, 2017, 2018, 2019 y 2020 respectivamente.

Resumen de estudiantes por centro de zona curso 2019-2020

TITULACIÓN	Escuelas Pías	Gregorio Marañón	Jacinto Verdaguer	Las Tablas
CURSO DE ACCESO DIRECTO PARA MAYORES DE 25 AÑOS	-	285	95	142
CURSO DE ACCESO DIRECTO PARA MAYORES DE 45 AÑOS	-	93	19	31
07 - CIENCIAS FÍSICAS	-	-	-	-
08 - CIENCIAS MATEMÁTICAS	-	-	-	-
09 - CIENCIAS QUÍMICAS	-	-	-	-
11 - CIENCIAS POLÍTICAS Y SOCIOLOGÍA SECCIÓN POLÍTICAS	-	-	-	-
12 - CIENCIAS POLÍTICAS Y SOCIOLOGÍA SECCIÓN SOCIOLOGÍA	-	-	-	-
42 - ADMINISTRACIÓN Y DIRECCIÓN DE EMPRESAS	-	-	-	-
43 - ECONOMÍA	-	-	-	-
44 - HISTORIA	-	-	-	-
45 - FILOLOGÍA HISPÁNICA	-	-	-	-
46 - FILOLOGÍA INGLESA	-	-	-	-
47 - PSICOLOGÍA (PLAN 2000)	-	-	2	-
48 - PEDAGOGÍA	-	-	-	-
49 - PSICOPEDAGOGÍA	-	-	-	-
50 - EDUCACIÓN SOCIAL	-	-	-	-
51 - DERECHO (PLAN 2000)	-	-	-	-
52 - INGENIERO INDUSTRIAL (PLAN 2001)	-	-	-	-
53 - INGENIERO TÉCNICO EN INFORMÁTICA DE SISTEMAS	-	-	-	-
54 - INGENIERO TÉCNICO EN INFORMÁTICA DE GESTIÓN	-	-	-	-
55 - INGENIERO EN INFORMÁTICA	-	-	-	-
56 - TURISMO	-	-	-	-
57 - FILOSOFÍA (PLAN 2003)	-	-	-	-
59 - ANTROPOLOGÍA SOCIAL Y CULTURAL	-	-	-	-
60 - CIENCIAS AMBIENTALES	-	-	-	-
61 - TRABAJO SOCIAL	-	-	-	-
62 - INGENIERO TÉCNICO INDUSTRIAL EN ELECTRÓNICA INDUSTRIAL	-	-	-	-
63 - INGENIERO TÉCNICO INDUSTRIAL EN MECÁNICA	-	-	-	1
64 - INGENIERO TÉCNICO INDUSTRIAL EN ELECTRICIDAD	-	-	-	-
65 - DIPLOMADO EN CIENCIAS EMPRESARIALES	-	-	-	-
6101 - GRADO EN CIENCIAS AMBIENTALES	-	-	-	296
6102 - GRADO EN MATEMÁTICAS	-	-	-	606

TITULACIÓN	Escuelas Pías	Gregorio Marañón	Jacinto Verdaguer	Las Tablas
6103 - GRADO EN QUÍMICA	-	-	-	299
6104 - GRADO EN FÍSICA	-	-	-	422
6201 - GRADO EN PSICOLOGÍA	-	-	3004	-
6301 - GRADO EN EDUCACIÓN SOCIAL	-	-	381	-
6302 - GRADO EN PEDAGOGÍA	-	-	255	-
6401 - GRADO EN LENGUA Y LITERATURA ESPAÑOLA	-	562	-	-
6402 - GRADO EN ESTUDIOS INGLESES: LENGUA LITERATURA Y CULTURA	-	657	-	-
6501 - GRADO EN ECONOMÍA	-	-	-	476
6502 - GRADO EN ADMINISTRACIÓN Y DIRECCIÓN DE EMPRESAS	-	-	-	973
6503 - GRADO EN TURISMO	-	-	-	334
6601 - GRADO EN CC DE LAS ADMINISTRACIONES PÚBLICAS	211	-	-	-
6602 - GRADO EN DERECHO	1794	-	-	-
6603 - GRADO EN TRABAJO SOCIAL	612	-	-	-
6604 - CRIMINOLOGÍA	-	-	576	-
6701 - GRADO EN GEOGRAFÍA E HISTORIA	-	1371	-	-
6702 - GRADO EN HISTORIA DEL ARTE	-	1616	-	-
6801 - GRADO EN INGENIERÍA ELÉCTRICA	-	-	-	56
6802 - GRADO EN INGENIERÍA ELECTRÓNICA INDUSTRIAL Y AUTOMÁTICA	-	-	-	105
6803 - GRADO EN INGENIERÍA MECÁNICA	-	-	-	166
6804 - GRADO EN INGENIERÍA EN TECNOLOGÍAS INDUSTRIALES	-	-	-	61
6901 - GRADO EN CIENCIA POLÍTICA Y DE LA ADMINISTRACIÓN	-	-	390	-
6902 - GRADO EN SOCIOLOGÍA	-	-	285	-
7001 - GRADO EN FILOSOFÍA	-	790	-	-
7002 - GRADO EN ANTROPOLOGÍA SOCIAL Y CULTURAL	-	492	-	-
7101 - GRADO EN INGENIERÍA INFORMÁTICA	-	-	-	477
7102 - GRADO EN INGENIERÍA EN TECNOLOGÍAS DE LA INFORMACIÓN	-	-	-	168
MÁSTERES EEES	546	424	346	240
CUID	560	953	175	855
TOTAL	3723	7243	5528	5708



TITULACIÓN	Arganda del Rey	Collado Villalba	Colmenar Viejo	Coslada	Pozuelo de Alarcón
CURSO DE ACCESO DIRECTO PARA MAYORES DE 25 AÑOS	64	50	35	83	34
CURSO DE ACCESO DIRECTO PARA MAYORES DE 45 AÑOS	8	21	8	16	10
42 – ADMINISTRACIÓN Y DIRECCIÓN DE EMPRESAS	-	-	-	-	1
52 – INGENIERÍA INDUSTRIAL (PLAN 2001)	1	-	-	-	-
6101 - GRADO EN CIENCIAS AMBIENTALES	3	9	5	12	11
6102 - GRADO EN MATEMÁTICAS	2	16	8	35	91
6103 - GRADO EN QUÍMICA	3	6	5	9	25
6104 - GRADO EN FÍSICA	3	12	7	23	54
6201 - GRADO EN PSICOLOGÍA	38	89	60	532	495
6301 - GRADO EN EDUCACIÓN SOCIAL	5	15	9	19	6
6302 - GRADO EN PEDAGOGÍA	2	12	5	9	13
6401 - GRADO EN LENGUA Y LITERATURA ESPAÑOLA	1	17	6	14	17
6402- GRADO EN ESTUDIOS INGLESES	2	16	8	11	20
6501 - GRADO EN ECONOMÍA	5	7	8	20	59
6502 - GRADO EN ADE	23	49	7	47	70
6503 - GRADO EN TURISMO	2	6	5	23	19
6601 - GRADO EN CC DE LAS ADMINISTRACIONES PÚBLICAS	3	6	8	5	12
6602 - GRADO EN DERECHO	15	79	28	38	139
6603 - GRADO EN TRABAJO SOCIAL	14	22	11	19	11
6604 - CRIMINOLOGÍA	21	28	25	59	47
6701 - GRADO EN GEOGRAFÍA E HISTORIA	13	48	22	19	74
6702 - GRADO EN HISTORIA DEL ARTE	4	22	14	23	49
6801 - GRADO EN INGENIERÍA ELÉCTRICA	-	5	-	2	5
6802 - GRADO EN INGENIERÍA ELECTRÓNICA INDUSTRIAL Y AUTOMÁTICA	1	1	-	6	5
6803 - GRADO EN INGENIERÍA MECÁNICA	1	4	10	6	8
6804- GRADO EN INGENIERÍA EN TECNOLOGÍAS INDUSTRIALES	-	1	1	2	3
6901- GRADO EN CIENCIA POLÍTICA Y DE LA ADMINISTRACIÓN	4	4	10	9	31
6902 - GRADO EN SOCIOLOGÍA	1	5	2	13	20
7001 - GRADO EN FILOSOFÍA	2	20	8	21	55
7002 - GRADO EN ANTROPOLOGÍA SOCIAL Y CULTURAL	1	13	10	5	19
7101 - GRADO EN INGENIERÍA INFORMÁTICA	4	14	8	49	29
7102 - GRADO EN INGENIERÍA EN TECNOLOGÍAS DE LA INFORMACIÓN	2	4	2	16	9
MÁSTERES EEES	10	33	20	29	89



TITULACIÓN	Arganda del Rey	Collado Villalba	Colmenar Viejo	Coslada	Pozuelo de Alarcón
CUID	3	-	5	6	163
TOTAL	261	634	360	1180	1693

TITULACIÓN	Rivas Vaciamadrid	Las Rozas	San Martín de Valdeiglesias	San Sebastián de los Reyes	Torrejón de Ardoz
CURSO DE ACCESO DIRECTO PARA MAYORES DE 25 AÑOS	66	35	4	70	173
CURSO DE ACCESO DIRECTO PARA MAYORES DE 45 AÑOS	18	17	1	16	21
62 - INGENIERÍA TÉCNICA INDUSTRIAL EN ELECTRÓNICA INDUSTRIAL	-	-	-	-	1
6101 - GRADO EN CIENCIAS AMBIENTALES	15	20	1	11	10
6102 - GRADO EN MATEMÁTICAS	32	38	4	24	24
6103 - GRADO EN QUÍMICA	12	15	1	13	11
6104 - GRADO EN FÍSICA	19	36	1	11	16
6201 - GRADO EN PSICOLOGÍA	257	119	10	643	85
6301 - GRADO EN EDUCACIÓN SOCIAL	42	3	9	11	12
6302 - GRADO EN PEDAGOGÍA	14	6	5	29	10
6401 - GRADO EN LENGUA Y LITERATURA ESPAÑOLA	6	21	1	25	18
6402 - GRADO EN ESTUDIOS INGLESES	15	13	1	31	9
6501 - GRADO EN ECONOMÍA	20	30	-	17	25
6502 - GRADO EN ADMINISTRACIÓN Y DIRECCIÓN DE EMPRESA	86	74	2	48	131
6503 - GRADO EN TURISMO	10	15	2	12	15
6601 - GRADO EN CC DE LAS ADMINISTRACIONES PÚBLICAS	7	4	1	18	10
6602 - GRADO EN DERECHO	57	77	3	307	142
6603 - GRADO EN TRABAJO SOCIAL	16	16	1	35	19
6604 - CRIMINOLOGÍA	43	42	8	98	50
6701 - GRADO EN GEOGRAFÍA E HISTORIA	63	37	6	85	35
6702 - GRADO EN HISTORIA DEL ARTE	21	31	4	48	17
6801 - GRADO EN INGENIERÍA ELÉCTRICA	3	3	-	3	2
6802 - GRADO EN INGENIERÍA ELECTRÓNICA INDUSTRIAL Y AUTOMÁTICA	4	6	-	7	6
6803 - GRADO EN INGENIERÍA MECÁNICA	4	9	-	4	12
6804 - GRADO EN INGENIERÍA EN TECNOLOGÍAS INDUSTRIALES	1	2	-	1	2

TITULACIÓN	Rivas Vaciamadrid	Las Rozas	San Martín de Valdeiglesias	San Sebastián de los Reyes	Torrejón de Ardoz
6901 - GRADO EN CIENCIA POLÍTICA Y DE LA ADMINISTRACIÓN	12	15	2	31	14
6902 - GRADO EN SOCIOLOGÍA	9	6	2	19	6
7001 - GRADO EN FILOSOFÍA	9	28	2	45	17
7002 - GRADO EN ANTROPOLOGÍA SOCIAL Y CULTURAL	9	14	-	20	9
7101 - GRADO EN INGENIERÍA INFORMÁTICA	27	21	2	21	31
7102 - GRADO EN INGENIERÍA EN TECNOLOGÍAS DE LA INFORMACIÓN	10	6	-	4	6
MÁSTERES EEES	26	76	1	46	53
CUID	-	12	7	2	30
TOTAL	933	847	81	1755	1022

5.6 Prácticas curriculares

Se han tutorizado un total de 458 estudiantes de grado en prácticas curriculares, durante el curso 2019-2020, matriculados en las siguientes asignaturas:

- 60 Estudiantes en la Asignatura Prácticas Externas (Grado Trabajo Social)
- 44 Estudiantes en la Asignatura Prácticas Profesionales III (Grado Educación Social)
- 44 Estudiantes en la Asignatura Prácticas Profesionales IV (Grado Educación Social)
- 22 Estudiantes en la Asignatura Prácticas Profesionales III (Grado Pedagogía)
- 22 Estudiantes en la Asignatura Prácticas Profesionales IV (Grado Pedagogía)
- 308 Estudiantes en la Asignatura Prácticas Externas (Grado Psicología)
- 2 Estudiantes en la Asignatura Prácticas (Grado Administración y Dirección de Empresas)
- 2 Estudiantes en la Asignatura Prácticas (Grado Turismo)
- 5 Estudiantes en la Asignatura Prácticum (Grado Criminología)
- 2 Estudiantes en la Asignatura (Grado Ciencias Ambientales) gestionadas desde la Facultad de Ciencias
- 2 Estudiantes en la Asignatura (Grado en Químicas) gestionados desde la Facultad de Ciencias)

Se han firmado Convenios con un total de 36 entidades:

- ASOCIACIÓN MADRILEÑA DE ESPINA BÍFIDA (AMEB)
- CENTROS EMOTIVA, PSICOLIGIA Y APRENDIZAJE
- TAJAMAR
- ASOCIACIÓN JUVENIL ATZ
- FUNDACIÓN JUAN XXIII RONCALLI PARA LA DISCAPACIDAD INTELECTUAL
- EOEP RIVAS-VACIAMADRID
- AYUNTAMIENTO DE PARACUELLOS DEL JARAMA
- FUNDACIÓN LA MERCED MIGRACIONES

- COLEGIO AMOR DE DIOS
- FUNDACIÓN TOMILLO
- COMUNIDAD DE PROPIETARIOS APARTOTEL MELIÁ CASTILLA
- FUNDACIÓN APASCOVI
- EQUIPO DE ATENCIÓN TEMPRANA DE FUENLABRADA
- FUNDACIÓN BENÉFICA SAN MARTÍN DE PORRES
- COLEGIO NUESTRA SEÑORA DE LAS ESCUELAS PÍAS
- MOVIMIENTO POR LA PAZ, EL DESARME Y LA LIBERTAD MPDL CASTILLA LA MANCHA
- INSTITUTO BERNABEU MADRID S.L.
- CENTRO PSICO2N
- CENTRO DE ATENCIÓN, DEDICACIÓN Y AYUDA S.L.L.
- ECB ENGINEERING FIRM S.I.
- COLEGIO BUENAFUENTE EDUCACIÓN ESPECIAL
- EQUIPO DE ATENCIÓN TEMPRANA ARGANDA DEL REY
- IES VICTORIA KENT
- CEIP FRANCISCO ARRANZ
- FUNDACIÓN EL BUEN SAMARITANO
- DISOP
- ASOCIACIÓN EL FANAL
- AMPA ANTARES SCHOOL
- SOTEC CONSULTING S.L.
- PSITEF (PSICOLOGÍA CLÍNICA Y TERAPIA FAMILIAR)
- SANYRES SUR S.L.U.
- CONSULTING ASISTENCIAL SOCIOSANITARIO S.L.
- ITC CLINIC BNC S.L.
- ASOCIACIÓN DUAL
- ASOCIACIÓN ATIEMPO
- REALE SEGUROS GENERALES S.A.

6.Pruebas Presenciales

Este curso académico 2019-2020 ha sido atípico para el Centro Asociado en muchos aspectos debido a la crisis sanitaria provocada por el Covid-19. Una de las actividades más afectada ha sido la celebración de las pruebas presenciales.

Los exámenes de febrero se desarrollaron con normalidad en los cuatro centros de zona de Madrid capital (Escuelas Pías, Jacinto Verdaguer, Gregorio Marañón y Las Tablas) y el centro de zona de Pozuelo de Alarcón. La distribución de los estudiantes entre los centros de Madrid capital se realizó mediante reparto por apellidos. Los estudiantes interesados en realizar los exámenes en Pozuelo de Alarcón, tuvieron que rellenar un formulario disponible en la página web del Centro.

Como consecuencia de la situación sanitaria provocada por el Covid-19 y, siguiendo las directrices establecidas por la UNED relativas a la celebración de las pruebas de evaluación de los estudiantes en la convocatoria ordinaria de junio así como en el resto de convocatorias de evaluación correspondientes al curso académico 2019-2020, se habilitó un sistema de evaluación en línea en el que las pruebas finales síncronas se realizaron en el Aula virtual de Examen (AvEx). Esto ha supuesto que la mayoría de los alumnos no hayan tenido que acudir al Centro para realizar sus exámenes.

Adicionalmente, la UNED implementó el Proyecto UNED 100%, cuya función fue la de diseñar e implantar un censo de necesidades económicas, tecnológicas y de cualquier otra índole de los estudiantes, para solventarlas y garantizar el acceso universal a la evaluación en línea. Del total de 4743 alumnos que rellenaron el formulario UNED100%, 675 estaban matriculados en el Centro de Madrid (un 14 %).

Los estudiantes pertenecientes a los colectivos recogidos en el Proyecto tuvieron la posibilidad de realizar los exámenes de la convocatoria de junio en septiembre y de la convocatoria de septiembre en octubre.

Durante el curso 2019-2020 se han realizado 45.380 exámenes, cuya distribución ha sido la siguiente:

CURSO 2019/2020	Febrero 1ª semana	Febrero 2ª semana	Junio Acceso/PEC	Septiembre Acceso/PEC	Junio en Septiembre Grado/Master	Septiembre en Octubre Grado/ Máster	Total
ESCUELAS PÍAS	1808	3352	1073	209	11	5	6458
GREGORIO MARAÑÓN	1845	3246	668	279	10	-	6048
JACINTO VERDAGUER	4557	7884	3348	325	9	-	16123
LAS TABLAS	4054	6975	2588	306	18	-	13941
POZUELO DE ALARCÓN	1091	1719	-	-	-	-	2810
TOTAL	13355	23176	7677	1119	48	5	45380

La evolución de los exámenes realizados en el centro durante los últimos 9 años ha sido:

CURSO	Febrero 1ª semana	Febrero 2ª semana	Junio 1ª semana	Junio 2ª semana	Septiembre	Total
2019/2020	13355	23176	7677*	53**	1119*	45380
2018/2019	12424	24225	18173	22098	23757	100677
2017/2018	13083	24685	17326	23165	25090	103349
2016/2017	14155	26238	18813	23701	26371	109278
2015/2016	17547	27001	18954	24179	27932	115613
2014/2015	17427	29842	19990	27213	29274	123746
2013/2014	18697	32764	18604	29701	32111	131877
2012/2013	20342	34575	20480	31918	33493	140808
2011/2012	19454	28416	17268	24531	27689	117358

* Solo Acceso y PCE.

** Grado y Master. Convocatorias de junio en septiembre y septiembre en octubre. Solamente alumnos UNIDIS y UNED 100% mediante utilización de valija virtual.

7. Extensión Universitaria

El Centro Asociado viene realizando una diversa actividad formativa al margen de los estudios oficiales de grado, másteres oficiales y CUID. Esta actividad se ha centrado principalmente en tres frentes: Actividades culturales y cursos de Extensión Universitaria, cursos de verano y UNED Sénior.

7.1 Cursos de Extensión Universitaria

Dentro de las actividades celebradas durante el curso 2019/2020 hay que reseñar que el Centro Asociado a la UNED en Madrid en colaboración con la Fundación Orquesta y Coro de la Comunidad de Madrid (ORCAM) ha creado la Escuela de la Escucha, un proyecto pionero en la pedagogía de la música y las artes.

La misión de la Escuela de la Escucha es la de ofrecer a sus estudiantes un trayecto de formación musical del más alto nivel desde el fomento de la escucha activa y crítica a través de actividades diversas y complementarias que tienen como centro de gravitación el ciclo de conciertos de la Orquesta y Coro de la Comunidad de Madrid en el Auditorio Nacional de Música. Las actividades que conforman la Escuela de la Escucha son múltiples, pudiendo el estudiante configurar su propio itinerario formativo.

También se han desarrollado por primera vez durante este curso académico diversas acciones formativas derivadas del convenio de colaboración con ADDPOL Formación Profesional.

Como consecuencia del Comunicado nº4 del Vicerrector de Centros Asociados de 12 de marzo de 2020, que establecía que "los Centros Asociados seguirán prestando servicio docente a nuestros estudiantes exclusivamente por medios telemáticos, no se impartirán tutorías presenciales y se suspenderán todas las actividades de extensión universitaria"; la Resolución del Rector de la UNED de 13 de marzo de 2020, por la que se establecen medidas adicionales relacionadas con la situación sanitaria provocada por el COVID-19, cuyo punto 1 establecía el cierre general de todos los servicios e instalaciones de la UNED; y de la declaración del estado de alarma para la gestión de la situación de crisis sanitaria ocasionada por el COVID-19,

realizada por Real Decreto 463/2020, de 14 de marzo, cuyo artículo 9.1 establecía la suspensión de “la actividad educativa presencial en todos los centros y etapas, ciclos, grados, cursos y niveles de enseñanza contemplados en el artículo 3 de la Ley Orgánica 2/2006, de 3 de mayo, de Educación, incluida la enseñanza universitaria, así como cualesquiera otras actividades educativas o de formación impartidas en otros centros públicos o privados”, todas las actividades encuadrables en la Extensión Universitaria en general fueron suspendidas, siendo reasumidas progresivamente en modalidad exclusivamente online, en los términos que se indican más adelante en los correspondientes apartados.

A continuación, se reflejan las actividades y cursos de extensión universitaria realizados indicando la participación de estudiantes y ponentes.

Fecha	Curso /actividad	Modalidad	Sede	Estudiantes	Ponentes
DEL 27 DE SEPTIEMBRE AL 18 DE OCTUBRE DE 2019	Las construcciones del pasado. Historia y edición histórica (siglos XX y XXI)	Presencial	Escuelas Pías	16	8
25 DE OCTUBRE DE 2019	III Curso de Maestros y Compositores de guitarra en la música española a través de los tiempos	Presencial	Escuelas Pías	19	3
DEL 8 AL 22 DE NOVIEMBRE DE 2019	Entre dioses, mujeres y hombres. Temas míticos y figuras heroicas y semidivinas en la mitología griega.	Online/presencial	Escuelas Pías	89	8
DEL 11 DE NOVIEMBRE AL 4 DE DICIEMBRE DE 2019	Guía para la Apreciación de la Pintura: Cómo Mirar un cuadro I (Pintura figurativa) 2ª edición.	Online/presencial	Escuelas Pías	45	1
DEL 11 DE NOVIEMBRE DE 2019 AL 19 DE FEBRERO DE 2020	Iniciación a la apreciación de la pintura: Cómo mirar un cuadro II (hacia una pintura no figurativa: de la figuración a la abstracción y las nuevas direcciones de investigación)	Online/presencial	Escuelas Pías	10	1
DEL 14 AL 29 DE NOVIEMBRE DE 2019	Mindfulness y Relaciones Humanas (4ª edición)	Presencial	Jacinto Verdaguer	30	2
DEL 15 DE NOVIEMBRE AL 20 DE DICIEMBRE DE 2019	Interpretación de los sueños.	Online/presencial	Escuelas Pías	40	2
DEL 19 AL 21 DE NOVIEMBRE DE 2019	Enseñar Arte, Geografía e Historia: Claves, problemas, estrategias	Online/presencial	Escuelas Pías	71	12
29 DE NOVIEMBRE DE 2019	Conferencia: La moneda social oxidable española	Presencial	Gregorio Marañón	Completar aforo	1

Fecha	Curso /actividad	Modalidad	Sede	Estudiantes	Ponentes
29 DE NOVIEMBRE DE 2019	I Seminario PoeMAS. Versando la música	Online/presencial	Escuelas Pías	20	14
DEL 30 DE NOVIEMBRE DE 2019 AL 13 DE JUNIO DE 2020	Escuela de la Escucha. 1: Talleres, charlas y mini conciertos.	Presencial	Madrid	32	5
DEL 29 DE NOVIEMBRE DE 2019 AL 29 DE JUNIO DE 2020	Escuela de la Escucha. 2: Ensayos de ensayo (ORCAM)	Presencial	Madrid	20	11
DEL 20 AL 28 DE FEBRERO DE 2020	Introducción a la Terapia Gestalt. (Séptima edición).	Presencial	Escuelas Pías	26	4
DEL 21 DE FEBRERO AL 20 DE MARZO DE 2020	La interpretación de los sueños II. Psicología de los procesos oníricos	Online/presencial	Escuelas Pías	49	2
DEL 24 DE FEBRERO AL 9 DE MAYO DE 2020	El arte de los jardines	Online/presencial	Escuelas Pías	11	1
DEL 6 DE MARZO AL 30 DE ABRIL DE 2020	La voz como herramienta. (Técnica conectiva aplicada al uso de la voz).	Online/presencial	Escuelas Pías	15	2
7 DE MARZO DE 2020	Dioses y hombres en el Paseo del Prado	Presencial	Madrid	19	1
DEL 27 DE MARZO AL 8 DE MAYO DE 2020	Psicoanálisis de la sexualidad	Online	Escuelas Pías	21	2
DEL 17 AL 25 DE ABRIL DE 2020	Historia de Madrid. Madrid antes de 1561	Online	Madrid	102	1
DEL 17 DE ABRIL AL 8 DE MAYO DE 2020	Técnica de Story Telling como alternativa a presentaciones y mejorar a la hora de hablar en público. (2ª edición)	Online	Escuelas Pías	5	2
DEL 12 DE MAYO AL 16 DE JUNIO DE 2020	Psicoanálisis de la sexualidad I	Online	Madrid	11	2
DEL 12 DE MAYO AL 16 DE JUNIO DE 2020.	Psicoanálisis de la sexualidad II	Online	Madrid	15	2
DEL 22 DE MAYO AL 19 DE JUNIO DE 2020.	La interpretación de los sueños i	Online	Madrid	34	2
DEL 22 DE MAYO AL 19 DE JUNIO DE 2020.	La interpretación de los sueños IIi. Psicología de los procesos oníricos.	Online	Madrid	15	2
15 Y 16 DE JUNIO DE 2020.	Técnicas de Inserción Laboral. Emprendimiento y Marca Personal.	Online	Madrid	10	4



Fecha	Curso /actividad	Modalidad	Sede	Estudiantes	Ponentes
TOTALES				725	95

Como consecuencia de la situación sanitaria y la normativa a que se ha hecho referencia anteriormente, todos los cursos y actividades de Extensión Universitaria que tuvieron lugar a partir del 14 de marzo de 2020 pasaron a impartirse exclusivamente online.

Se detallan a continuación los cursos realizados en colaboración con ADDPOL Formación Profesional.

Primer semestre:

FECHA	CURSO	Modalidad	Estudiantes	Ponentes
DEL 1 DE DICIEMBRE DE 2019 AL 2 DE MAYO DE 2020	Perito Judicial Experto en Lingüística Forense	Online	57	1
DEL 1 DE DICIEMBRE DE 2019 AL 1 DE JUNIO DE 2020	Experto en el Análisis del Perfil Criminológico y la Futura Detención de Criminales Violentos (6ª edición)	Online	10	1
DEL 1 DE DICIEMBRE DE 2019 AL 2 DE MAYO DE 2020	Perito Judicial Experto en ciberdelincuencia y conducta criminal en la web (3ª edición)	Online	40	1
DEL 1 DE DICIEMBRE DE 2019 AL 2 DE MAYO DE 2020	Perito Judicial Experto en grafística (6ª edición)	Online	32	1
DEL 1 DE DICIEMBRE DE 2019 AL 2 DE MAYO DE 2020	Perito Judicial Experto en investigación social sobre la seguridad de menores en entornos digitales	Online	7	1
DEL 1 DE DICIEMBRE DE 2019 AL 2 DE MAYO DE 2020	Perito Judicial Experto en Documentoscopia (7ª edición)	Online	114	1
DEL 1 DE DICIEMBRE DE 2019 AL 2 DE MAYO DE 2020	Perito Judicial Experto en el cálculo de la velocidad en la investigación de accidentes de tráfico	Online	81	2
DEL 1 DE DICIEMBRE DE 2019 AL 2 DE MAYO DE 2020	Perito Judicial Experto en la reconstrucción de accidentes de tráfico (7ª edición)	Online	83	2
DEL 1 DE DICIEMBRE DE 2019 AL 2 DE MAYO DE 2020	Perito judicial experto en violencia de género e intrafamiliar (aspectos jurídicos, psicopatológicos y forenses (6ª edición)	Online	57	1
TOTAL	9 cursos		481	11

Segundo semestre:

FECHA	CURSO	Modalidad	Estudiantes	Ponentes
-------	-------	-----------	-------------	----------

DEL 1 DE MAYO DE 2020 AL 2 DE NOVIEMBRE DE 2020	Perito Judicial Experto en Biomecánica del impacto en accidentes de tráfico	Online	25	1
DEL 1 DE MAYO DE 2020 AL 2 DE NOVIEMBRE DE 2020	Experto en Técnicas de investigación privada. Quinta Edición	Online	17	1
DEL 1 DE MAYO DE 2020 AL 2 DE NOVIEMBRE DE 2020	Perito Judicial Experto en Psicología del Testimonio. Cuarta edición.	Online	12	1
DEL 1 DE MAYO DE 2020 AL 2 DE NOVIEMBRE DE 2020	Experto en Inteligencia Emocional en la Administración Pública/Empresa. Sexta edición.	Online	12	1
DEL 1 DE MAYO DE 2020 AL 2 DE NOVIEMBRE DE 2020	Perito Judicial Experto en la detección e intervención en maltrato y abusos sexuales a menores. Quinta edición.	Online	40	1
DEL 1 DE MAYO DE 2020 AL 2 DE NOVIEMBRE DE 2020	Experto en estrategias y habilidades para el mando. Séptima edición.	Online	24	1
DEL 1 DE MAYO DE 2020 AL 2 DE DICIEMBRE DE 2020	Perito judicial experto en la investigación de delitos tecnológicos. (2ª edición)	Online	11	1
DEL 1 DE MAYO DE 2020 AL 15 DE JUNIO DE 2020	Investigador / Perito Experto en la elaboración de informes criminológicos en el ámbito judicial y extrajudicial	Online	19	1
DEL 1 DE MAYO DE 2020 AL 2 DE NOVIEMBRE DE 2020	Perito Judicial Experto en la investigación de incendios (3ª edición)	Online	37	1
DEL 1 DE MAYO AL 2 DE NOVIEMBRE DE 2020	Perito Judicial Experto en búsquedas a través de fuentes abiertas (OSINT)	Online	35	1
DEL 5 DE MAYO AL 2 DE NOVIEMBRE DE 2020	Perito Judicial Experto en la seguridad vial (5ª Edición)	Online	20	1
TOTAL	11 cursos		252	11

7.2 Cursos de Verano

Los cursos de verano realizados en el curso académico 2019-2020 han sido los siguientes:

- **Prácticas de meditación Mindfulness.** Dirigido por Pilar Rubio de Lemus, Profesora Titular. Departamento de Metodología de las Ciencias del Comportamiento. UNED. Realizado en Madrid del 6 al 8 de julio de 2020. Modalidad de presencia: online.

- **¿Cómo se hace una partición hereditaria?** Dirigido por Juana Ruiz Jiménez, Profesora Titular de Derecho Civil. UNED. Realizado en Madrid del 6 al 8 de julio de 2020. Modalidad de presencia: online.
- **Imágenes que construyen mujeres: del camafeo al cómic.** Dirigido por Irene Teresa Mañas Romero, Profesora Ayudante Doctora. Departamento de Historia Antigua. UNED. Realizado en el centro de zona Gregorio Marañón del 13 al 15 de julio de 2020. Modalidad de presencia: online o presencial.
- **La Unidad Militar de Emergencias. Al servicio de todos los españoles.** Dirigido por Alicia Alted Vigil, Directora del IUGM. Catedrática de Historia Contemporánea. UNED. Realizado en el Instituto Universitario General Gutiérrez Mellado del 13 al 15 de julio de 2020. Modalidad de presencia: online o presencial.
- **La alimentación como herramienta de innovación educativa. Hacia un mundo más sano, justo y sostenible.** Dirigido por Carmen Lozano Cabedo, Profesora Contratada Doctora. Departamento de Sociología II. Facultad de Ciencias Políticas y Sociología. UNED. Realizado en Madrid del 15 al 17 de julio de 2020. Modalidad de presencia: online.
- **Inserción profesional del criminólogo: búsqueda de empleo, retos y oportunidades.** Dirigido por Raquel Rodríguez Fernández. Profesora Contratada Doctora del Departamento de Metodología de las Ciencias del Comportamiento. UNED. Realizado en Madrid del 15 al 17 de julio de 2020. Modalidad de presencia: online.
- **Vida y costumbres de los antiguos romanos.** Dirigido por Javier Cabrero Piquero, Director del Departamento de Historia Antigua. Profesor Titular de Universidad. Departamento de Historia Antigua. UNED. Realizado en el Museo Arqueológico Nacional de Madrid del 15 al 17 de septiembre de 2020. Modalidad de presencia: online o presencial.

Se han realizado un total 7 cursos de verano en el que han participado 61 ponentes y 450 estudiantes.

7.3 UNED Sénior

La actividad UNED Sénior es un programa formativo que incluye temas de actualidad y estrategias de desarrollo personal. La siguiente tabla presenta los alumnos matriculados por centro en los últimos años:

CENTRO DE ZONA	2015/2016	2016/2017	2017/2018	2018/2019	2019/2020
ESCUELAS PÍAS	435	709	666	597	791
GINER DE LOS RÍOS	68	-	-	-	-
GREGORIO MARAÑÓN	139	335	420	614	851
JACINTO VERDAGUER	68	101	90	87	114
LAS TABLAS	165	244	282	323	376
COLLADO VILLALBA	-	26	37	53	-
COLMENAR VIEJO	-	9	4	8	20
COSLADA	19	21	28	40	38
POZUELO DE ALARCÓN	118	257	208	162	205
RIVAS VACIAMADRID	16	49	63	67	105
SAN MARTÍN DE VALDEIGLESIAS	-	19	41	56	49
SAN SEBASTIÁN DE LOS REYES	-	-	-	-	6
TOTAL	1028	1770	1839	2007	2555

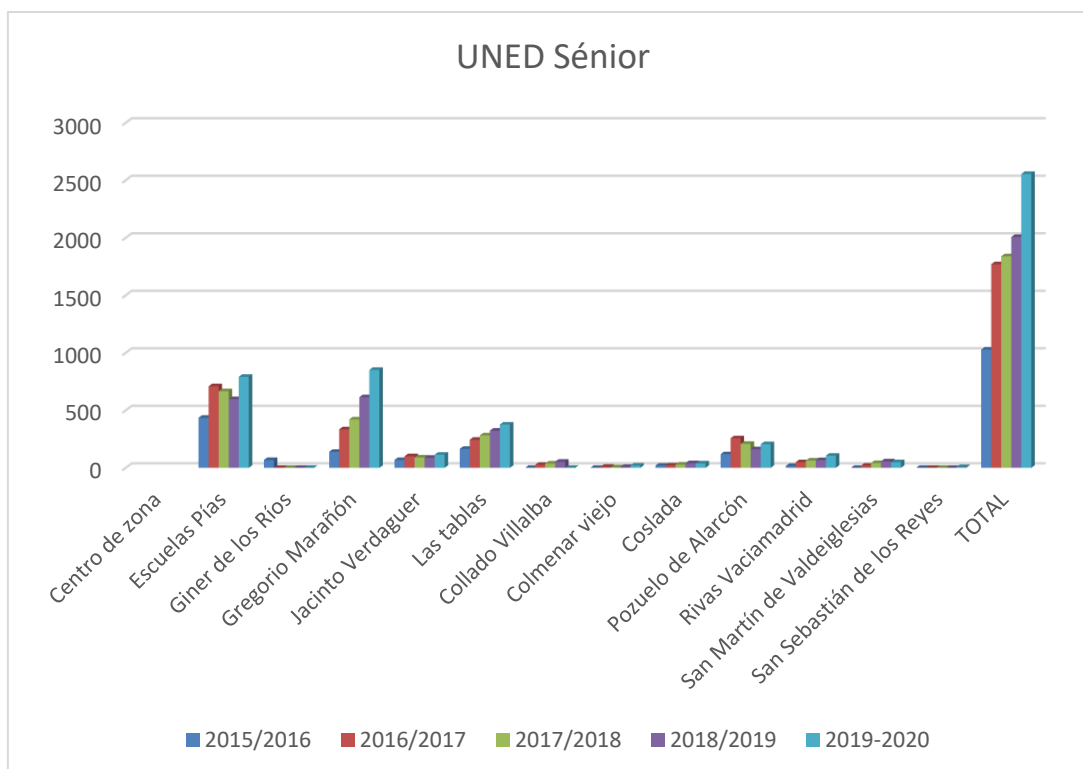

Asignaturas de UNED Sénior por centro de zona

A continuación, se reflejan las asignaturas impartidas y estudiantes matriculados por asignatura y centros de zona durante el curso 2019-2020:

ESCUELAS PÍAS	Inscripciones
CONOCIMIENTO Y DESARROLLO PERSONAL	30
ENTRENAMIENTO DE LA MEMORIA Y EL LENGUAJE	22
HISTORIA DE ESPAÑA: DESDE LA BAJA EDAD MODERNA AL SIGLO XX (GRUPO 1)	50
HISTORIA DE ESPAÑA: DESDE LA BAJA EDAD MODERNA AL SIGLO XX (GRUPO 2)	52
HISTORIA DE ESPAÑA: DESDE LA BAJA EDAD MODERNA AL SIGLO XX (GRUPO 3)	43
HISTORIA DE ESPAÑA: DESDE LA PREHISTORIA HASTA LA ALTA EDAD MODERNA	49
HISTORIA UNIVERSAL: DESDE LA HISTORIA MEDIEVAL A LA CONTEMPORÁNEA (GRUPO 1)	49
HISTORIA UNIVERSAL: DESDE LA HISTORIA MEDIEVAL A LA CONTEMPORÁNEA (GRUPO 2)	41
HISTORIA UNIVERSAL: DESDE LA PREHISTORIA A LA HISTORIA ANTIGUA	35

ESCUELAS PÍAS	Inscripciones
INICIACIÓN AL AJEDREZ (NIVEL MEDIO)	19
INICIACIÓN AL AJEDREZ (NIVEL AVANZADO)	6
INTRODUCCIÓN A LA CALIGRAFÍA	24
HISTORIA DE LA FILOSOFÍA	26
INTRODUCCIÓN A LA PSICOLOGÍA CLÍNICA Y LA PSICOTERAPIA	31
MÚSICA	51
HISTORIA DEL ARTE: PREHISTORIA E HISTORIA ANTIGUA	44
HISTORIA DEL ARTE: ALTA EDAD MEDIA	21
HISTORIA DEL ARTE: BAJA EDAD MEDIA	48
HISTORIA DEL ARTE: BARROCO	50
HISTORIA DEL ARTE: EL SIGLO DE ORO EN ESPAÑA	54
HISTORIA DEL CINE: MUSICAL Y DESDE LOS AÑOS 50	40
HISTORIA DEL CINE: LA PRIMERA MITAD DEL SIGLO XX	15
TÉCNICA CONECTIVA: TÉCNICAS TEATRALES APLICADAS AL DESARROLLO DE HABILIDADES	21
VER TEATRO: RECORRIDO POR LA ESCENA UNIVERSAL	27
NARRATIVA AUDIOVISUAL A TRAVÉS DEL VISIONADO DE PELÍCULAS	45
TERTULIAS LITERARIAS (GRUPO 1)	35
TERTULIAS LITERARIAS (GRUPO 2)	37
TOTAL	965

GREGORIO MARAÑÓN	Inscripciones
ALIMENTACIÓN SALUDABLE Y HÁBITOS DE CONSUMO RESPONSABLES	41
ARQUEOLOGÍA DE LA HISPANIA ROMANA	14
ARQUEOLOGÍA PREHISTÓRICA (AVANZADO): LA PENÍNSULA IBÉRICA DESDE ATAPUERCA HASTA LAS PRIMERAS SOCIEDADES SEDENTARIAS	10
ARQUEOLOGÍA PREHISTÓRICA (INICIACIÓN): LOS ORÍGENES DE LA HUMANIDAD PREHISTÓRICA Y LAS SOCIEDADES CAZADORAS-RECOLECTORAS	29
CIVILIZACIONES ANTIGUAS (GRUPO 1)	39
CIVILIZACIONES ANTIGUAS (GRUPO 2)	36
COMUNICACIÓN EFICAZ Y CREATIVIDAD	23
EL ARTE Y LA ARQUITECTURA DE RUSIA DESDE LAS RAÍCES BIZANTINAS HASTA 1917 (GRUPO 1)	23
FUNDAMENTOS DEL DIBUJO Y LA PINTURA	25

GREGORIO MARAÑÓN	Inscripciones
GEOGRAFÍA	22
HISTORIA DE TRES CIUDADES: HERCULANO, POMPEYA Y ESTABIA	14
HISTORIA DE GRECIA Y ROMA	25
HISTORIA CULTURAL: UNA VISIÓN SONORA	30
HISTORIA DE LA PSICOLOGÍA	15
HISTORIA DEL ARTE: RENACIMIENTO	39
HISTORIA DEL EGIPTO ANTIGUO	18
INGLÉS PARA VIAJAR (GRUPO 1)	26
INGLÉS PARA VIAJAR (GRUPO 2)	25
INICIACIÓN AL AJEDREZ (NIVEL BÁSICO)	18
INICIACIÓN AL DIBUJO Y A LA PINTURA: TEORÍA Y PRÁCTICA	26
INTRODUCCIÓN A LA ANTROPOLOGÍA	39
PRINCIPIOS BÁSICOS EN PSICOLOGÍA	28
SACA EL POTENCIAL DE TU VOZ. LECTURA EN ALTO (GRUPO 1)	15
SACA EL POTENCIAL DE TU VOZ. LECTURA EN ALTO (GRUPO 2)	15
SACA EL POTENCIAL DE TU VOZ. LECTURA EN ALTO (GRUPO 3)	15
SOCIOLOGÍA POLÍTICA	39
SOCIOLOGÍA GENERAL	33
TALLER DE DIBUJO Y PINTURA	25
VIAJES, EXPLORACIONES Y DESCUBRIMIENTOS GEOGRÁFICOS	40
VINO, ACEITE Y JAMÓN EN LA DIETA MEDITERRÁNEA	14
ICONOGRAFÍA CRISTIANA	24
MITOLOGÍA EN EL ARTE	19
LOS HÉROES DE LA MITOLOGÍA CLÁSICA EN EL ARTE	26
PSICOLOGÍA Y CALIDAD DE VIDA	22
EL ARTE Y LA ARQUITECTURA DE RUSIA DESDE LAS RAÍCES BIZANTINAS HASTA 1917 (GRUPO 2)	28
INTRODUCCIÓN AL DERECHO: PERSONA, FAMILIA, PATRIMONIO Y SUCESIONES	10
LAS VANGUARDIAS DEL S. XX EN ARQUITECTURA, PINTURA Y ESCULTURA (GRUPO 1)	31
LAS VANGUARDIAS DEL S. XX EN ARQUITECTURA, PINTURA Y ESCULTURA (GRUPO 2)	28

GREGORIO MARAÑÓN	Inscripciones
LAS VANGUARDIAS DEL S. XX EN ARQUITECTURA, PINTURA Y ESCULTURA (GRUPO 3)	25
TERTULIAS LITERARIAS (GRUPO 1)	24
TERTULIAS LITERARIAS (GRUPO 2)	30
TERTULIAS LITERARIAS (GRUPO 3)	18
TERTULIAS LITERARIAS (GRUPO 4)	25
INTRODUCCIÓN A LA ECONOMÍA	13
TOTAL	1084

JACINTO VERDAGUER	Inscripciones
INTRODUCCIÓN A LA CRIMINOLOGÍA	21
ENTRENAMIENTO DE LA MEMORIA Y EL LENGUAJE	8
HISTORIA DE ESPAÑA	44
HISTORIA DEL ARTE	48
INFORMÁTICA: INTERNET, CORREO ELECTRÓNICO Y TRATAMIENTO DE LA IMAGEN	9
TOTAL	130

LAS TABLAS	Inscripciones
ALIMENTACIÓN SALUDABLE Y HÁBITOS DE CONSUMO RESPONSABLES	20
CONOCIMIENTO Y DESARROLLO PERSONAL	17
ARQUITECTURA Y CIUDADES	25
FILOSOFÍA Y PENSAMIENTO ACTUAL	24
GEOGRAFÍA	15
ASÍ FUE Y ASÍ NOS LO HAN CONTADO: LA PRENSA EN EL SIGLO XX	25
HISTORIA DE ESPAÑA	42
MATEMÁTICAS PARA LA MEMORIA... Y MUCHO MÁS	25
HISTORIA DEL ARTE (GRUPO 1)	50
HISTORIA DEL ARTE (GRUPO 2)	51
INFORMÁTICA: INTERNET, CORREO ELECTRÓNICO Y TRATAMIENTO DE LA IMAGEN	18
INICIACIÓN AL DIBUJO Y A LA PINTURA: TEORÍA Y PRÁCTICA	17
LA MUJER EN LA HISTORIA CONTEMPORÁNEA	10
LA HISTORIA A TRAVÉS DEL CINE	32

LAS TABLAS	Inscripciones
TERTULIAS LITERARIAS	44
VINO, ACEITE Y JAMÓN EN LA DIETA MEDITERRÁNEA	17
HISTORIA UNIVERSAL CONTEMPORÁNEA (GRUPO 1)	43
HISTORIA UNIVERSAL CONTEMPORÁNEA (GRUPO 1)	12
TOTAL	487

COLMENAR VIEJO	Inscripciones
HISTORIA DEL ARTE: NEOCLASICISMO	20
TOTAL	20

COSLADA	Inscripciones
HISTORIA DEL ARTE	30
HISTORIA DE ESPAÑA	16
TOTAL	46

POZUELO DE ALARCÓN	Inscripciones
ALIMENTACIÓN SALUDABLE Y HÁBITOS DE CONSUMO RESPONSABLES	14
ARQUEOLOGÍA DE LA HISPANIA ROMANA	15
CINE Y TEATRO	27
CONOCIMIENTO Y DESARROLLO PERSONAL	13
ENTRENAMIENTO DE LA MEMORIA Y EL LENGUAJE	8
FILOSOFÍA Y PENSAMIENTO ACTUAL	16
INTRODUCCIÓN AL MUNDO CLÁSICO: UNA PERSPECTIVA DESDE LA HISTORIA CULTURAL	20
HISTORIA DE ARTE	38
HISTORIA UNIVERSAL	37
TÉCNICA CONECTIVA: TÉCNICAS TEATRALES APLICADAS AL DESARROLLO DE HABILIDADES	16
TERTULIAS LITERARIAS	17
MÚSICA	29
MÚSICA PARA LA VIDA: PROMOCIÓN PERSONAL Y ACCIÓN SOCIAL	7
TALLER DE ESCRITURA. ESCRITURA DE LA MEMORIA	14
VIAJES, EXPLORACIONES Y DESCUBRIMIENTOS GEOGRÁFICOS	32
TOTAL	303

RIVAS-VACIAMADRID	Nº estudiantes
ENTRENAMIENTO DE LA MEMORIA Y EL LENGUAJE	16
HISTORIA DE ESPAÑA (GRUPO 1)	35
HISTORIA DE ESPAÑA (GRUPO 2)	16
HISTORIA DEL ARTE (GRUPO 1)	27
HISTORIA DEL ARTE (GRUPO 2)	15
HISTORIA UNIVERSAL	30
TOTAL	139

SAN MARTÍN DE VALDEIGLESIAS	Inscripciones
INFORMÁTICA: INTERNET, CORREO ELECTRÓNICO Y TRATAMIENTO DE LA IMAGEN	8
ENTRENAMIENTO DE LA MEMORIA Y EL LENGUAJE	8
INTRODUCCIÓN A LA CRIMINOLOGÍA	12
HISTORIA DEL ARTE	17
FILOSOFÍA ESPAÑOLA DE LA ILUSTRACIÓN (SIGLO XVIII)	11
HISTORIA DE LA MÚSICA CLÁSICA	11
INGLÉS PARA VIAJAR	4
TOTAL	71

SAN SEBASTIÁN DE LOS REYES	Inscripciones
HISTORIA DEL ARTE: RENACIMIENTO	6
TOTAL	6

En la impartición de los cursos y actividades realizadas en el programa UNED SENIOR han participado 51 profesores/as.

Como se ha indicado anteriormente, el 14 de marzo de 2020 se suspendieron provisionalmente las actividades de la UNED Senior debido a la situación sanitaria causada por la pandemia de COVID-19. El siguiente 31 de marzo, por Resolución de la Dirección del Centro Asociado se estableció la suspensión total de todas las actividades de la Senior, anticipando una oferta de cursos online que permitiera atender las necesidades de este colectivo de alumnos,

que finalmente se concretó el 23 de abril con la oferta de un programa de nuevas asignaturas en formato exclusivamente online (denominado Senior_online), de carácter gratuito y dirigidas a los alumnos ya matriculados, que vendrían a sustituir a las ordinarias cuya impartición ordinaria no podía continuar. Estas nuevas asignaturas se abrieron a matriculación el 27 de abril y se impartieron del 4 de mayo al 17 de julio.

Los datos referentes a las nuevas asignaturas online son los siguientes:

	N.º total de estudiantes online (*)	N.º de cursos online (*)	N.º de profesores (*)
ESCUELAS PÍAS	385	17/16 (**)	8
GREGORIO MARAÑÓN	442	30/26 (**)	12
JACINTO VERDAGUER	38	2	2
LAS TABLAS	121	7	6
POZUELO DE ALARCÓN	71	5	4
RIVAS VACIAMADRID	49	3	2
COSLADA	17	1	1
S. MARTÍN DE VALDEIGLESIAS	33	2	2
COLMENAR VIEJO	20	1	1
SAN SEBASTIÁN REYES	----	----	----
TOTAL (***)	1.176	68/63 (**)	34

(*) En el caso de los cursos online la asignación a un centro es únicamente a efectos de gestión de las inscripciones e incidencias con el alumnado.

(**) El primer número indica la cantidad de grupos y el segundo el número de asignaturas (es decir, hay asignaturas con varios grupos).

(***) El total de profesores tutores no coincide con la suma del conjunto de los de cada centro porque hay profesores que imparten cursos en más de un centro.

De este modo, la respuesta a la Senior online ha sido la siguiente: 36,2% de los matriculados, 54% de los grupos, 58,5% de los cursos, 72,5% de los profesores, y todos los centros menos uno.

Actividades Sénior 2019-2020

Diversas actividades desarrolladas fuera del aula:

Fecha/hora	Asignatura	Tutor/a- Centro	Actividad
25/11/2019 19:00H	Tertulias Literarias	Yolanda García Prieto Escuelas Pías Las Tablas	Coloquio en torno al libro. Vida de Remedios Varo. (Artista surrealista 1908 - 1963) de Amparo Serrano de Haro. La autora estará acompañada por: María Luisa Maillard, José Jiménez y Fernando Castro. La actividad se complementa con una tutoría sobre la biografía de la pintora Remedios Varo, así como la proyección y comentarios sobre su obra, considerada esta como "Literatura visual".
27/01/2020 11:00H	Historia de España I	Andrés Garcimartín Escuelas Pías	Visita a Madrid Medieval. Lugar: Plaza de Oriente
28/01/2020 11:30H	Historia de España II	Andrés Garcimartín Escuelas Pías	Visita a Madrid de los Borbones. Medieval. Lugar: Lugar Puerta del Sol (en la estatua del oso).
29/01/2020 10:30H	Historia Universal I Historia del Arte	Andrés Garcimartín Escuelas Pías	Visita al Museo de la Casa de San Isidro. Lugar: Plaza de San Andrés.
29/01/2020 11:00 A 16:00H	Entrenamiento de la memoria y el lenguaje	M^a Francisca Márquez Escuelas Pías	Visita guiada por un historiador recorriendo el Madrid de los banqueros, Barrio de Salamanca.
30/01/2020 11:30H	Historia Universal II	Andrés Garcimartín Escuelas Pías	Visita a Madrid de los Borbones. Medieval. Lugar: Lugar Puerta del Sol (en la estatua del oso).
30/01/2020 11:30H	El Arte y la arquitectura de Rusia desde las raíces Bizantinas hasta 1917	Jesús Saiz Luca de Tena Gregorio Marañón	Visita a Iglesia ortodoxa rusa de Santa María Magdalena. Número 48 de la Gran Vía de Hortaleza.
31/01/2020 11:00	Historia de España	Andrés Garcimartín Las Tablas	Visita al Museo de la Casa de San Isidro. Lugar: Plaza de San Andrés.
31/01/2020	Historia Universal Contemporánea. Grupo 2	Santiago Arroyo Esteban Las Tablas	Paseo por el barrio de Tribunal y visita al Museo de la Ciudad.
01/02/2020 12:00H	Historia de España I Historia Universal I Historia del Arte I	Andrés Garcimartín Escuelas Pías	Visita a Tiermes. Soria. Lugar: Centro de Interpretación
04/02/2020 10:00 A 14:15H	Sociología Política Introd. a la Antropología Sociología general Principios básicos en Psicología H ^a de la Psicología Comunicación eficaz y creatividad Introd. a la Psicología Clínica y la Psicoterapia	Dolores Aranda Diego Ortega Susana Sanjuan Escuelas Pías	Encuentro intergrupos de la UNED Senior en el salón de actos de Escuelas Pías. Apertura del encuentro y presentación de actividades. A cargo de Diego Ortega y Dolores Aranda (tutores de la UNED senior. Participación de diferentes alumnos de la UNED senior que harán exposiciones de tema libre. Conferencia: "Qué es el coaching y para qué sirve". A cargo de Belén Sanmiguel Atance (psicóloga y especialista en Coaching). Conferencia-taller: "Qué es mindfulness y para qué sirve". A cargo de Susana Sanjuan Calle (psicóloga,

Fecha/hora	Asignatura	Tutor/a- Centro	Actividad
			especialista en Mindfulness y tutora de la UNED Senior).
06/02/2020	Introducción a la criminología	Paloma Bárcena López Jacinto Verdaguer San Martín de Valdeiglesias	Visita al Museo de Antropología Forense y Criminalística de la Universidad Complutense de Madrid.
06/02/2020 11:30H	Historia Universal: desde la medieval a la contemporánea	Andrés Garcimartín Escuelas Pías	Visita a Madrid Medieval. Lugar: Plaza de Oriente, junto a la estatua de Felipe IV
07/02/2020 11:30H	Las Vanguardias del S. XX en arquitectura, pintura y escultura	Jesús Saiz Luca de Tena Gregorio Marañón	Visita a Iglesia ortodoxa rusa de Santa María Magdalena. Número 48 de la Gran Vía de Hortaleza.
07/02/2020	Historia Universal Contemporánea.	Santiago Arroyo Esteban Las Tablas	Visita al Museo del Ferrocarril.
10/02/2020 10:00H	Psicología y Calidad de Vida	Carmen Díaz Mardomingo Gregorio Marañón	Mediateca de la UNED (en la Biblioteca Central), visionado de una película y posterior coloquio. Visita por la Biblioteca central.
12/02/2020 12:30 A 14:00	Principios básicos en Psicología Historia de la Psicología Comunicación eficaz y creatividad Introd. a la Psicología Clínica y la Psicoterapia	Susana Sanjuan Escuelas Pías	CHARLA COLOQUIO: "EL INCONSCIENTE EN EL PSICOANALISIS". A cargo de M ^a Eugenia Muñoz (Psicóloga clínica y Psicoanalista). Facultad de Geografía e Historia de la UNED (Sala A).
14/02/2020	Historia Universal Contemporánea. Grupo 2	Santiago Arroyo Esteban Las Tablas	Visita al Museo Lázaro Galdiano.
	Historia de la prensa. Mitos y realidades. La historia a través del cine. Historia de la prensa. Mitos y realidades.	Cristina Barreiro Las Tablas	Visita a la exposición iExtra, Moda!. El nacimiento de la prensa de moda en España en el Museo del Traje de Madrid.
	Arquitectura y ciudades	Emilia Melero Balcázar Las Tablas	Visita a la Fundación Norman Foster.

Viernes de la Sénior

"Los Viernes de la Sénior", son actividades de periodicidad mensual y acceso libre en el Salón de Actos del Centro de zona Escuelas Pías .

Estas actividades, al tener carácter presencial, también se vieron afectadas por el estado de alarma, por lo que durante el curso académico 2019/2020, las actividades realizadas han sido las relacionadas a continuación:

- **Conferencia:** 8-11-2019, 11'00h. **"Leonardo da Vinci, también ingeniero"**, impartida por Leonardo Daimiel Pérez de Madrid. Ingeniero de Caminos, Canales y Puertos y miembro del Cuerpo de Ingenieros de Caminos del Estado.
- **Conferencia:** 13-12-2019, 11'00h. En esta ocasión, continuando con la celebración del V Centenario de la primera vuelta al mundo, se impartirá la conferencia **"Tras los pasos de Elcano"**, impartida por Alberto Apodaca, Licenciado en Historia, ensayista y novelista histórico, y autor de Yo Elcano.
- **Conferencia:** 17-01-2020, 11'00h. **"La pluralidad de la Generación del 27. Músicas y músicos"**, impartida por Ana Benavides, pianista y Profesora de la Universidad Carlos III y del Conservatorio Profesional de Música Joaquín Turina de Madrid.
- **Conferencia:** 21-02-2020, 11'00h. **"La increíble aventura americana de Álvaro Núñez Cabeza de Vaca"**, impartida por Carlos Martínez Shaw, catedrático emérito de Historia Moderna de la UNED y Académico de Número de la Real Academia de Historia.

8. Actos académicos, eventos y otras actividades del Centro

UNED MADRID ha celebrado un importante número de eventos relacionados con la vida universitaria, tanto de la UNED como de otras Universidades con las que colabora, participando directamente en dichos eventos o cediendo espacios.

Actividades organizadas por la UNED en espacios del CAMA

- **Seminario Joven de Teoría Política.** Surgió en mayo de 2015 como punto de encuentro para jóvenes investigadores/as interesados/as en la Teoría Política. Desde entonces, el seminario ha realizado múltiples sesiones en las que se han trabajado artículos y capítulos de distintos teóricos y teóricas políticas, así como algunos de los escritos de los propios investigadores, con la idea de que pudieran dar a conocer sus investigaciones y recibir comentarios y sugerencias. D. Pedro Abellán Artacho, colaborador honorífico (UCM) y profesor tutor de la UNED. Aulario de UNED MADRID, Sede de Gregorio Marañón. El día 18 de octubre de 2019 y el día 6 de marzo de 2020.
- **XIX Semana de la Ciencia y la Innovación:**
 - Taller “Experimentos Científicos Divertidos Para Educación Especial”, Ciencia inclusiva.** Orientado para los estudiantes del CPEE de educación especial Monte Abantos de las Rozas. Coordinadora Dña. María Dolores Reina Paz. Laboratorios de UNED MADRID, Sede de las Rozas de Madrid. Desde el día 4 al 15 de noviembre de 2019.
 - Taller “¿Cómo se aprende a ser un activista? Sugerencias por un giro pedagógico en los movimientos sociales”.** Se abordaron y discutieron los resultados y propuestas educativas sugeridas en una investigación etnográfica, realizadas en varios movimientos en Madrid sobre el aprendizaje de la participación. D. Héctor Sánchez Melero, investigador de la UNED del Grupo INTER de Investigación en Educación Intercultural.

Aulario de UNED MADRID, Sede de Escuelas Pías. El día 8 de noviembre de 2019.

-«Y las máquinas dominarán la tierra. Desafíos, oportunidades y desengaños de la Inteligencia Artificial».

En los últimos años se han popularizado multitud de términos asociados con máquinas autónomas e inteligentes. Incluso los medios generalistas hablan de conceptos como Aprendizaje Automático, Aprendizaje Profundo, Robótica o Servicios Cognitivos. A través de un debate, D. Pedro R. Montoro, profesor Titular del Departamento de Psicología Básica I de la UNED, expuso «Estupidez artificial. Promesas y desengaño de la Inteligencia Artificial» y D. Raúl Arrabales, Doctor en Ingeniería, Graduado en Psicología y director de Psicobótica expuso «Entendiendo cómo funciona una mente artificial». Se realizó un análisis crítico y desmitificador sobre los desafíos, oportunidades y limitaciones de la Inteligencia Artificial, con atención tanto a los aspectos tecnológicos como éticos, y esforzándose por ofrecer respuestas pragmáticas a las incógnitas acerca del futuro de las máquinas pensantes.

Salón de Actos de UNED MADRID, Sede de Escuelas Pías. El día 14 de noviembre de 2019.

-Arqueología en Henchir Hnich (Túnez). La Ley Adriana y los dominios agrarios imperiales. Participaron en la sesión, Dña. Yolanda Peña Cervantes (UNED), Dña. Irene Mañas Romero (UNED), Dña. Eva Zarco Martínez (UNED) y D. Hernán González Bordas (U. de Burdeos).

Se presentaron los trabajos arqueológicos desarrollados en el yacimiento tunecino de Henchir Hnich. Un yacimiento clave para el estudio del reinado del emperador Adriano y de las bases económicas del África Romana, por cuanto en él se recuperó en 2016 una inscripción de la famosa lex Hadriana de agris rudibus, conocida con anterioridad sólo de forma muy fragmentaria. La sesión se articuló en cuatro charlas impartidas por diversos miembros del proyecto en las que se abordó el análisis de la gran

producción de aceite del Norte de África en época romana, el estudio de los dominios agrarios a partir de la iconografía de los mosaicos del Museo del Bardo, la presentación de la inscripción de la Lex Adriana hallada en nuestro yacimiento y la exposición de los datos arqueológicos obtenidos en la campaña de 2019. Aulario de UNED MADRID, Sede de Gregorio Marañón. El día 15 de noviembre de 2019.

-Mini-seminarios Interactivos Modulares. Tecnología de las comunicaciones, computación y tecnología informática. D. Emilio Letón Molina, Profesor del Dpto. de Inteligencia Artificial de la UNED. Se aprendieron conceptos básicos de XHTML para poder construir páginas web bien estructuradas con relación a su contenido y de forma que además sean accesibles.

¿Cómo crear tu curso digital?, Se dieron recomendaciones prácticas para crear un curso digital basado en materiales digitales accesibles con texto, vídeos y test de autoevaluación. XHTML en 50 minutos, pretendió dar a conocer los conceptos básicos esenciales del lenguaje XHTML para poder construir páginas web bien estructuradas en relación a su contenido y de forma que además sean accesibles.

Aulario de UNED MADRID, Sede de Escuelas Pías. El día 15 de noviembre de 2019.

- **Homenaje al magisterio y legado antropológico del profesor Carmelo Lisón Tolosana.** UNED Madrid se honra en servir de lugar de encuentro para la celebración de este homenaje en las fechas en las que el profesor Lisón cumple 90 años. D. Honorio Velasco Maíllo. Departamento de Antropología Social y Cultural. Facultad de Filosofía de la UNED. Fue en la década de los 70 del siglo pasado cuando se produjo la introducción de la Antropología Social y Cultural en las universidades españolas. Entre los que iniciaron esos estudios estaba Carmelo Lisón Tolosana. Procedía de la Universidad de Oxford, cuyo Departamento de Antropología Social estaba dirigido por Evans-Pritchard. Desde entonces y, hasta su jubilación, el profesor Lisón ha ejercido su magisterio en la Universidad Complutense, bajo su impulso

se ha ido consolidando la Antropología como disciplina, como titulación y como ámbito de investigación, sus tareas en investigación han sido ingentes. Ha publicado una docena de monografías sobre Galicia y numerosos ensayos teóricos y etnográficos, promovido a lo largo de varias décadas encuentros de reflexión y debate sobre las fronteras de la Antropología. Ha recibido varias distinciones internacionales y es académico de número de la Real Academia de Ciencias Morales y Políticas. Ha creado la Fundación Lisón-Donald, en donde se encuentra su legado, para la promoción y difusión de la Antropología, las Ciencias Sociales y las Humanidades.

Salón de actos de UNED MADRID, Sede de Escuelas Pías. El día 11 de noviembre de 2019.

- **Asamblea de la Red por el Dialogo Educativo, REDE.** Dña. Beatriz Malik Liebano, representante de la UNED en REDE. Conscientes de la pluralidad de enfoques y visiones de las organizaciones y personas que conforman la Red, REDE se centra en la búsqueda de acuerdos en los elementos clave que conforman la estructura básica del sistema educativo. El motor central de la creación de REDE es la necesidad de lograr que la educación ocupe el espacio que merece en el debate público y logre a través de ello convertirse una de las prioridades de las políticas públicas. Espacio de entendimiento entre diferentes organizaciones y personas comprometidas en la búsqueda de un sistema educativo que garantice una educación inclusiva, equitativa y de calidad.

Salón de actos de UNED MADRID Sede de Escuelas Pías. El día 29 de noviembre de 2019.

- **Inauguración del Curso de Experto Universitario en Ingeniería Ferroviaria de la UNED.** D. José Carpio Ibáñez, director de la Escuela de Ingeniería Industrial de la UNED y el director del curso, D. Eduardo Gómez García. A través de este curso se pretendió dar una visión global de las técnicas asociadas a este complejo y, en parte, desconocido campo. La Ingeniería ferroviaria es enormemente multidisciplinar, por lo que no se ajusta a una especialidad concreta de la Ingeniería. Un tren incorpora complejos diseños mecánicos, pero también

electrotécnicos, electrónicos y neumáticos. Asimismo, la Operación y Mantenimiento de cualquier línea o Red ferroviaria incorpora un gran número de técnicas organizativas: el mantenimiento industrial, la gestión de recursos humanos y técnicos, la organización de talleres, etc. aparecen como materias habituales en este Sector. Si a ello unimos las disciplinas asociadas a la infraestructura y supra estructura, nos encontramos con una materia tremendamente extensa.

Se impartieron tres conferencias:

-“Planificación y construcción de líneas ferroviarias”, por D. Javier González, Profesor de la UPM y de la UNED. Presidente de la Asociación Española de Mantenimiento.

-“Operación de Metros y Tranvías”, por D. Carlos Esquiroz, Director Gerente de Metros Ligeros de Madrid.

-“Diseño de líneas y estaciones ferroviarias de media y larga distancia”, por D. Alberto García Álvarez, Director Gerente del Área de Estudios de Renfe.

Salón de actos de UNED MADRID, Sede de Escuelas Pías. El día 3 de febrero de 2020.

- Reunión del grupo que forma parte de las actividades del **Proyecto de Innovación Docente institucional: Estudio de alternativas a la forma de evaluación actual del grado de satisfacción de los estudiantes de la UNED**. Dña. Yolanda Agudo Arroyo. Vicedecana de Calidad, Eficiencia e Innovación de la Facultad de CC Políticas y Sociología de la UNED. Aulario de UNED MADRID, Sede de Escuelas Pías. El día 20 de febrero de 2020.
- Su Majestad la Reina presidió la clausura del **Curso de Especialización en Mediación Comunitaria** de la UNED con la Asociación para la Prevención, Reinserción y Atención de la Mujer Prostituida.

La reina Dña. Leticia presidió junto a la ministra de Igualdad, Dña. Irene Montero, el rector de la UNED, D. Ricardo Mairal, y la presidenta de APRAMP, Dña. Rocío Nieto, la mesa de trabajo con la que se dio por finalizado el I Curso de Especialización en Mediación Comunitaria impartido por la UNED para mujeres supervivientes de la trata y de la

explotación sexual. El Curso de Especialización en Mediación Comunitaria impartido por la UNED, es fruto del acuerdo de colaboración con la Asociación para la Prevención, Reinserción y Atención de la Mujer Prostituida (APRAMP). Su realización ha corrido a cargo del Grupo de Investigación TABA_INTERNATIONAL RESEARCH. Investigación sobre Inclusión Social y Derechos Humanos y ha estado coordinado por el profesor del Departamento de Teoría de la Educación y Pedagogía Social, D. Miguel Melendro.

La UNED es la primera y única Universidad que ha organizado un curso de formación en mediación destinado a mujeres supervivientes de la trata y de la explotación sexual, que en un futuro trabajarán con otras víctimas en la recuperación de su libertad y dignidad, y que las acompañarán en todas las intervenciones de forma integral, incluida la judicial.

En la reunión se pudo escuchar los testimonios de estas mujeres y su experiencia. El rector de la UNED, D. Ricardo Mairal, les transmitió su admiración por haber elegido la formación como salida a su dramática situación "os animo a seguir el camino de la formación, sentir a la UNED como vuestra universidad".

Biblioteca UNED MADRID, Sede de Escuelas Pías. El día 6 de marzo de 2020.

Conferencias

- Conferencia «...**Y llegamos a la Luna**». Englobada en la XIX Semana de la Ciencia de Madrid, dictada por D. José Carlos Antoranz Callejo, decano de la Facultad de Ciencias de la UNED al que acompañó nuestro director D. Antonio Zapardiel Palenzuela y Dña. María Teresa Lavado Sánchez, subdirectora de Servicios, Colecciones e Infraestructuras'. Salón de Actos UNED MADRID, Sede de Escuelas Pías. El día 5 de noviembre de 2019.
- Día de la Mujer en la UNED. Conferencia de Dña. Silvia Olivero Anarte, profesora de Fundamentos de Composición en el Conservatorio profesional de Música Manuel Carra de Málaga, y coordinadora de Igualdad del centro, que recordó a las compositoras españolas en la

primera mitad del siglo XX bajo el título "Compositoras españolas, el despertar de la memoria". Acompañó al acto unos minutos musicales por la soprano Filipa Martins Baptista, profesora de la Facultad de Educación de la UNED, y Silvia Olivero Anarte al piano.

Salón de Actos UNED MADRID, Sede de Escuelas Pías. El día 5 de marzo de 2020.

Conciertos

- **Concierto Rafael Aguirre dentro del Festival Andrés Segovia en su XXXIII Edición.**

Rafael Aguirre, músico de renombre internacional, deslumbrante virtuosismo e inmenso repertorio, ha actuado en 34 países. Rafael ha marcado un récord en España con la obtención de 13 primeros premios internacionales (entre los que figuran los del Concurso Tárrega y el Pro Music de Nueva York), siendo el punto de inicio de una carrera extraordinaria que le ha llevado a ser considerado hoy en día como uno de los guitarristas de referencia mundial. Previo al concierto impartió una Lección Magistral sobre la Luthería, junto con luthier Damon Smallman, a dos alumnos seleccionados entre todos los inscritos, y habló sobre su experiencia y conocimientos musicales a modo de entrevista con los alumnos asistentes.

Se entregaron los premios a alumnos y personalidades del mundo de la música seleccionados en 2019, recibiendo los nombramientos de Socios de Honor.

Salón de actos UNED MADRID, Sede de Escuelas Pías. El día 25 de octubre de 2019.

- **Concierto Noches de la UNED "Track Dogs"**. Grupo de influencias folk-pop europeo moderno, con optimistas temas de corte acústico, compuesto por cuatro miembros que utilizaron instrumentos alternativos a los de las formaciones habituales, como el cajón flamenco para la percusión, o la trompeta en sustitución de la guitarra eléctrica solista.

Vestíbulo UNED MADRID, Sede de Escuelas Pías. El día 20 de junio 2019.

Presentaciones de libros

- **Presentación libro homenaje a Dña. Pilar Fernández Uriel. "PVRPVREA AETAS, estudios sobre el mundo antiguo "**. D. Javier Cabrero Piquero, profesor titular y director del Departamento de Historia Antigua de la UNED y Dña. Pilar González Serrano, titular de Arqueología de la Universidad Complutense de Madrid, ambos editores del libro realizaron la presentación.

Salón de actos UNED MADRID, de la Sede de Escuelas Pías. El día 17 de octubre 2019.

- **Presentación, proyección y debate del documental, "Samba, un nombre borrado"**. Enmarcada en las actividades desarrolladas por el proyecto Erasmus+ HOSTFILMS sobre hospitalidad y migración en el cine europeo, en el que participa la UNED.

Mahmoud, un joven senegalés que llegó a Europa en 2005 tras saltar la valla de Ceuta investiga la muerte de Samba, paisano suyo que desapareció mientras intentaba cruzar a nado la frontera de El Tarajal y la Guardia Civil hizo uso de material antidisturbios para impedir su entrada. En esta búsqueda, Mahmoud hará el camino inverso al que realizó en su aventura migratoria. Durante su ruta reconstruye lo ocurrido y poniendo rostro a Samba, una de las personas que murieron el 6 de febrero de 2014 en la playa de El Tarajal.

Salón de actos UNED MADRID, vestíbulo de la Sede de Escuelas Pías. El día 24 de octubre 2019.

Jornadas

- **Jornadas sobre la mayoría de edad, retos y oportunidades.** D. Miguel Melendro Estefanía. Facultad de Educación de la UNED.

Jornada de encuentro con jóvenes y estamentos responsables de la protección del menor hasta su mayoría de edad. Jornadas sobre las investigaciones que está desarrollando la UNED con la Comunidad de Madrid (Dirección General de la Familia y el Menor). Ya se han realizado estas jornadas anteriormente en Escuelas Pías, en 2016 y 2017. Asistieron, como en otras ocasiones, más de un centenar de profesionales de la Comunidad de Madrid y de entidades sociales e

investigadores del grupo de investigación TABA International Research, dirigido por Dña. Esther Souto, vicerrectora de Relaciones Institucionales de la UNED y D. Miguel Melendro, codirector del grupo de investigación TABA International Research. UNED. Proyecto de investigación que comenzó en 2015 y que finalizará en 2021, sobre el tránsito a la vida adulta de los adolescentes y jóvenes del Sistema de Protección de la Comunidad de Madrid.

Salón de actos de UNED MADRID, Sede de Escuelas Pías. El día 10 de octubre de 2019.

- **Jornada de visibilización de las prácticas, “Las prácticas y su valor añadido”.**

Esta jornada de prácticas nace con la vocación de ser un marco de referencia para los estudiantes, dando una mayor visibilidad a nuestra oferta académica de prácticas, innovadora y de calidad, asimismo orientada a empresas e instituciones colaboradoras, y ser también un punto de encuentro institucional y de colaboración entre todos los agentes implicados (estudiantes, docentes, tutores, orientadores y responsables directivos), que propicie la mejora continua en las prácticas. La jornada estuvo organizada por el Vicerrectorado de Coordinación Académica y Calidad en colaboración con el Centro Asociado de Madrid, el Vicerrectorado de Estudiantes y Emprendimiento y el Vicerrectorado de Formación Permanente para el Desempeño Profesional y Desarrollo Social.

Salón de actos y aulario de UNED MADRID, Sede de Escuelas Pías. El día 14 y 15 de octubre de 2019.

- **Jornada de entrega de los Premios Cátedra Aquae 2019.** El evento contó con la participación de Dña. Rosa M^a Martín Aranda, vicerrectora de Investigación, Transferencia del Conocimiento y Divulgación Científica de la UNED; Dña. Amelia Pérez Zabaleta, directora de la Cátedra Aquae y vicerrectora de Economía de la UNED; D. Pascual Fernández, decano del Colegio de Economistas de Madrid; y de D. David Calle, miembro del Consejo de Estrategia de Fundación Aquae.

Durante el acto, destacaron los más de 150 trabajos que se han recibido y evaluado desde que, hace ya 6 años, la Cátedra Aquae lanzó por primera vez estos premios a las mejores investigaciones en materia de economía del agua. Por otra parte, también se hizo mención a algunos de los trabajos realizados recientemente por la Cátedra Aquae, entre los que cabe destacar el estudio de las necesidades de inversión en renovación de las infraestructuras del ciclo urbano del agua, realizado en colaboración con AEAS y la UPC, así como el trabajo sobre el logro de los ODS en la Universidad a través de la reducción del consumo de agua y energía, entre otros.

En cuanto a los Premios Cátedra Aquae 2019, estos fueron los premiados y sus trabajos:

Premio 2019 al mejor Trabajo Fin de Grado: Dña. Aina Valls, de la Universidad Politécnica de Valencia, por su trabajo 'Valoración Económica de los servicios asociados al Parque Natural de Turia (Valencia)'.

Premio 2019 al mejor Trabajo Fin de Máster: Dña. Mónica Vázquez, de la Universidad Autónoma de Madrid, por su trabajo 'Impacto de la introducción de una tasa de uso de agua en El Salvador sobre la sostenibilidad ambiental de los recursos hídricos'.

Premio 2019 a la mejor Tesis Doctoral: D. Alejandro Blas, de la Universidad Politécnica de Madrid, por su trabajo 'Impactos ambientales y nutricionales de dieta y desperdicio alimentario en España'.

Tras la entrega de premios, D. Alejandro Blas (mejor tesis doctoral 2019) y Dña. Aina Valls (mejor TFG 2019) se sumaron a la mesa de ponentes, junto a D. David Calle, para llevar a cabo un breve coloquio en el que poder explicar y comentar acerca de sus trabajos de investigación, así como sobre su impacto en la gestión sostenible del agua o sus implicaciones en cuanto a la consecución de los Objetivos de Desarrollo Sostenible.

Salón de actos de UNED MADRID, Sede de Escuelas Pías. El día 28 de noviembre de 2019.

- **Jornadas Derechos Humanos, Memoria y víctimas del franquismo:** Constó de dos partes, la proyección del documental “El silencio de otros” y un panel con la intervención de expertos/as. Mesa redonda tras la proyección Documental “El silencio de los otros” dirigida por Dña. Beatriz Pérez Galán, activista de Amnistía Internacional y profesora en el dpto. de Antropología de la UNED. En las jornadas participaron, Dña. Ana Messuti, abogada de la querrela argentina contra las víctimas del franquismo, D. Luis Carlos Nieto, magistrado, miembro de la asociación Juezas y Jueces para la democracia y consultor internacional en causas contra la impunidad en Honduras, Colombia y Argentina, D. Pablo Mayoral Rueda, superviviente de los últimos fusilamientos franquistas, y participante en el documental y Dña. María García Alonso, antropóloga y Directora del CIEMEDH (Centro Internacional de Memoria Histórica y DDHH), de la UNED. Salón de actos de UNED MADRID, Sede de Escuelas Pías. El día 11 de diciembre de 2019.
- **Jornada: Ética, Compliance y lucha contra la corrupción.** Dña. Ana María Pérez García, Decana de la Facultad de Psicología UNED y D. Francisco Palací, Profesor Titular Facultad de Psicología UNED. Se trató de comprender, diferenciar y aplicar herramientas, normas técnicas y la metodología necesaria para potenciar el desarrollo de la gestión por valores empleando las normas técnicas existentes. Implementar, seguir, controlar y evaluar la gestión por valores en ámbitos profesionales concretos. Facilitar que el alumno al terminar el posgrado y realizar las pruebas necesarias sea reconocido para poder actuar como auditor interno de las siguientes normas: SGE-21 de FORETICA, RS10 de AENOR y efr de +FAMILIA. Salón de actos de UNED MADRID Sede de Escuelas Pías. El día 16 de diciembre de 2019.

Exposiciones

- **Exposición de pinturas “Enigmas y Sensaciones”** del profesor y pintor Alejandro Conde, perteneciente a la Asociación de profesores de la UNED (ADP). Organizadores D. José Antonio Díaz y D. Antonio

Domínguez. La inauguración tuvo lugar el día 7 de octubre, asistió el rector Ricardo Mairal Usón.

Vestíbulo UNED MADRID, Sede de Escuelas Pías. Desde el día 1 al 30 de octubre de 2019.

- XIX Semana de la Ciencia y la Innovación: **Exposición "Celebración del año internacional del sistema periódico"**. Coordinadora Dña. Elena Pérez Mayoral, tutores, estudiantes y PAS de las Sedes de Las Tablas y de Las Rozas de Madrid. Vestíbulo UNED MADRID, Sede de Las Tablas. Desde el día 4 al 15 de noviembre de 2019
- **Exposición "... Y llegada a la Luna"**. Dña. María Teresa Lavado Sánchez, subdirectora de Servicios, Colecciones e Infraestructuras'. Englobada en la XIX Semana de la Ciencia de Madrid y con motivo del 50 aniversario de la llegada a la Luna, se resaltó este hecho buscando los antecedentes y las consecuencias científicas, sociales, culturales y económicas de los viajes espaciales.

Se pudo realizar un recorrido por la historia de la influencia de la Luna, desde la fascinación por el astro en la Antigüedad, el sueño de descubrirla en los libros de aventuras de Julio Verne, hasta la carrera por alcanzarla de las potencias mundiales en el siglo XX.

Ponencia «Dios no juega a los dados; ¿la NASA sí?» por cortesía de CANAL UNED.

Se inauguró la exposición el 5 de noviembre en el vestíbulo de Escuelas Pías, posteriormente se impartió una conferencia en el salón de actos por D. José Carlos Antoranz Callejo, decano de la Facultad de Ciencias de la UNED al que acompañó nuestro director D. Antonio Zapardiel Palenzuela y Dña. María Teresa Lavado Sánchez, subdirectora de Servicios, Colecciones e Infraestructuras.

Vestíbulo UNED MADRID, Sede de Escuelas Pías. Desde el día 5 al 22 de noviembre de 2019

- **Exposición: Mapas de Memoria: «Las Pequeñas Cosas»**. Acogió la muestra de algunos de los miles de objetos, documentos, cartas o fotografías recopiladas durante más de diez años de investigación. Pequeñas cosas que pueden parecer insignificantes pero que suponen la forma exacta en que la memoria pudo materializarse. Una memoria

perseguida y silenciada por el franquismo, que tuvo que buscar en las orillas de la sociedad un rincón donde poder sobrevivir.

Un grupo de investigadores de la UNED realizó este trabajo de campo, visitando a los protagonistas de la historia que se plasmó en la exposición, dando significado a pequeños objetos que se han conservado a lo largo del tiempo oculto en sus casas.

La inauguración actuó el cantautor Luis Ramiro, con la asistencia de la vicerrectora de Investigación, Transferencia del Conocimiento y Divulgación Científica de la UNED, Dña. Rosa M. ^a Martín Aranda, la viceconsejera de Cultura de la Junta de Castilla La Mancha, Dña. Ana Muñoz Muñoz, el director del centro asociado a la UNED en Madrid, D. Antonio Zapardiel Palenzuela, el decano de Filosofía de la UNED, D. Jesús Zamora Bonilla, el catedrático de Antropología de la UNED, D. Julián López García y el profesor de Antropología Social y Cultural de la UNED, D. Jorge Moreno Andrés, también en la inauguración participaron familiares.

Vestíbulo UNED MADRID, Sede de Escuelas Pías. Desde el día 9 de diciembre de 2019 al 7 de enero de 2020.

- **Exposición "Al encuentro de tod@s". UNIDIS.** Exposición itinerante por distintos Centros Asociados, Facultades de la UNED y en varias instituciones que recoge los 10 años desde la creación de UNIDIS.

UNED MADRID, Sede de Jacinto Verdaguer. Desde el día 27 de enero al 25 de febrero de 2020.

- **Exposición pinturas, "Camino de Santiago"** del alumno de UNED Senior D. Francisco Pérez Díaz.

Vestíbulo UNED MADRID, Sede de Escuelas Pías. Desde el día 3 al 27 de febrero de 2020.

- **Exposición Estudios de Género "La publicidad en el aire"**. Fruto de los anuncios recogidos por los alumnos del máster de investigación Antropológica "Cultura y género: un análisis a través de los medios de comunicación de masas". D. Teresa San Segundo, profesora de Derecho civil y en la actualidad directora del Centro de Estudios de Género de la UNED.

Vestíbulo UNED MADRID, Sede de Escuelas Pías. Desde el día 4 al 13 de marzo de 2020.

Actividades organizadas por el CAMA

- **Acto de Inauguración del curso 2019-2020. Centro Asociado a la UNED en Madrid.** El profesor D. Mario Pena Garrido, impartió una clase magistral titulada "Autopista a la felicidad: la inteligencia emocional". Además, se realizó un pequeño homenaje a los profesores tutores jubilados, se otorgó un diploma a los estudiantes integrantes de los equipos de baloncesto masculino y femenino, y se presentó la exposición de pintura del profesor y artista D. Alejandro Conde. Contamos también con la presencia del rector, D. Ricardo Mairal y diferentes autoridades que nos acompañaron en el acto. Fue una ocasión única para que todos los estudiantes, profesores tutores y personal de nuestras catorce sedes, disfrutaran de una cálida jornada. Salón de actos de UNED MADRID, Sede de Escuelas Pías. El día 7 de octubre de 2019.
- **Jornada de la Semana de Aulas Abiertas** (7-11 de octubre). Se invitó a los estudiantes no matriculados a la asistencia de las tutorías. Aulario de UNED MADRID, Sede de Las Tablas. Desde el día 7 al 11 de octubre de 2019.
- **Jornada de Acogida a estudiantes del curso 2019-2020.** Con la asistencia del alcalde de Arganda del Rey, D. Guillermo Hita Téllez, el concejal de educación de Arganda del Rey, D. Eugenio Dionisio Sánchez, el director del Centro Asociado a la UNED en Madrid, D. Antonio Zapardiel Palenzuela y el coordinador de la Sede, D. Javier Navarro Fernández. Aulario UNED MADRID, Sede de Arganda del Rey. El día 19 de noviembre de 2019.
- **Proceso Selectivo OEP 2019 del ICO.** D. José Antonio Martín Pérez, Director General Técnico y de Recursos. Aulario UNED MADRID, Sede de Jacinto Verdaguer. El día 23 de noviembre de 2019.

- **Proceso selectivo de ingreso en el Cuerpo Superior de Inspectores de Hacienda del Estado. Agencia Estatal de la Administración Tributaria. AEAT.** Dña. Ana M^a Rubio Sánchez-Moráte, jefa de estudios de formación, Escuela de la Hacienda Pública, Instituto de Estudios Fiscales.
Aulario UNED MADRID, Sede de las Tablas. El día 25 de julio de 2020.
- **Oposiciones Instituto Nacional de Estadística (Acceso al Cuerpo de Diplomados en Estadística del Estado) INE 2020.** Dña. Sara Valdivieso Cantero, secretaria del tribunal del Instituto Nacional de Estadística.
Aulario UNED MADRID, Sede de las Tablas. El día 18 de septiembre de 2020.
- **Oposiciones Instituto Nacional de Estadística (Acceso al Cuerpo de Estadísticos del Estado) INE 2020.** D. Juan Antonio Gil Murillo, secretario del tribunal del Instituto Nacional de Estadística.
Aulario UNED MADRID, Sede de las Tablas. El día 25 de septiembre de 2020.

Otras actividades

- **Presentación del informe «La contribución socioeconómica del Sistema Universitario Español».** Dña. María Nieto. Técnico de Actividades de CRUE. CRUE Universidades Españolas y la Conferencia de Consejos Sociales de las Universidades Españolas propusieron al Instituto Valenciano de Investigaciones Económicas (Ivie) la realización de un estudio sobre las contribuciones de la actividad de las universidades que conforman el Sistema Universitario Español (SUE) con la finalidad de obtener una valoración rigurosa y cuantitativa de los resultados de sus actividades, la dimensión de la contribución y sus efectos sobre la sociedad. Como resultado, este informe ofrece una visión panorámica de la trayectoria del SUE en los últimos años y sus aportaciones a la sociedad desde varias perspectivas (renta, el empleo, crecimiento de España, etc.) en un periodo caracterizado por cambios en el marco regulador y reducciones presupuestarias como consecuencia de la crisis económica; lo que ha incidido tanto en el

funcionamiento del propio sistema universitario como en la capacidad de dar repuesta a los desafíos que se presentan.

El informe detecta áreas de mejora a corregir por parte del SUE ya que las restricciones financieras a las que se han visto sometidas las universidades, han debilitado su capacidad para obtener resultados en ámbitos relevantes. A pesar de esto, el SUE ha conseguido mejoras significativas en distintos campos docentes y de la investigación. Asimismo, se constata la vigencia del papel de la universidad como ascensor social, al promover no solo la movilidad social ascendente, sino también su papel reductor del riesgo de movilidad social descendente.

Acudieron al acto el ministro de Ciencia, Innovación y Universidades D. Pedro Duque Duque con él, compartieron mesa el presidente de CRUE, D. José Carlos Gómez Villamandos y el presidente de los Consejos Sociales de Universidades Españolas, D. Antonio Abril Abadin. Salón de actos de UNED MADRID, Sede de Escuelas Pías. El día 18 de diciembre de 2019.

- **Certamen Nacional de Debate Escolar "Educación" entre Institutos y colegios de Madrid dentro del Torneo Nacional de Debate Escolar sobre el futuro del modelo educativo.** D. Pablo Sánchez Molina. Profesor sustituto interino de Derecho Constitucional en la UMA y director general de Cánovas Fundación. Alumnos de Educación Secundaria Obligatoria (ESO) y Bachillerato, llegados desde diferentes colegios e institutos de España, debatieron en torno a la realidad del sistema educativo actual y hablaron de futuro, de bienestar y de estructura.

El objetivo que se persiguió es que los equipos abrieran un debate que rompiera con lo convencional y que planteara alternativas rompedoras, un debate en el que uno de los equipos defendiera la necesidad de llegar más allá, mientras que el otro pusiera en valor aquellas cosas que funcionan y que es bueno mantener, con el doble objetivo de remover conciencias y aportar ideas para un cambio de modelo educativo.

El jurado, compuesto por aproximadamente 10 expertos del ámbito empresarial y educativo, especialistas en debates, valoró la capacidad de reflexión y análisis de los equipos, así como su originalidad y naturalidad, además del trabajo en equipo, la claridad de exposición y el trabajo previo de investigación. Los equipos ganadores obtuvieron la oportunidad de participar con sus propuestas en el Congreso.

Aulario UNED MADRID, Sede de Gregorio Marañón. El día 15 de noviembre de 2019.

- **Grabación documental acerca de las personas en situación de vulnerabilidad y sin hogar durante la crisis del coronavirus.** Se realizaron entrevistas a los trabajadores que estuvieron en primera línea durante la pandemia (sanitarios, trabajadores sociales, voluntarios de comedores y de acogida, etc.). El objetivo del documental fue únicamente social y una vía para ampliar la visión de todas las consecuencias de la terrible pandemia por la COVID-19 y poner en el foco a los que menos se ven habitualmente. Luiza Schultz Ramos.

Aulario UNED MADRID, Sede Escuelas Pías. El día 26 de junio de 202

- **La Escuela de Inspección de Trabajo y Seguridad Social**, impartió un Curso de Subinspectores Laborales. Aulario UNED MADRID, Sede Las Tablas. Desde septiembre a diciembre 2020.
- **III Concurso escolar de Ciencia y Tecnología**, organizado por el Ayuntamiento de Arganda del Rey. La coordinadora Dña. Elena Pérez Mayoral, participó como jurado.

9. Calidad y Tecnología

Calidad y Protección de datos

Calidad y protección de datos. A pesar de los inconvenientes de la pandemia, los planes de gestión y de mejora en el ámbito de calidad se han venido realizando conforme a los plazos requeridos y siguiendo las directrices de la Cátedra de Calidad Ciudad de Tudela. En este sentido:

- Se aprobó en febrero por la Junta Rectora el Plan de Gestión del año 2020.
- Las revisiones de los planes de mejora se han venido realizando semestralmente.
- La carta de servicios del centro se actualizó a inicio de curso.

El evento más destacado relacionado con calidad fue la renovación en el mes de mayo de 2020 de la certificación ANECA correspondiente al nivel I de implantación. Esto fue posible a la auditoría de mantenimiento a la que fue sometido el centro por parte de los responsables externos de la Cátedra de Calidad.

En el ámbito de la protección de datos y gestión de privacidad se realizaron siete reuniones de seguimiento con el delegado de protección de datos del centro.

Respecto a las quejas, sugerencia y felicitaciones gestionadas por el Centro dentro del SGIC, la tabla siguiente muestra una distribución genérica de las mismas por áreas operativas, referidas al curso 2019/20. Es destacable que estas han experimentado un incremento respecto a las 107 registradas el curso anterior, en gran parte debidas al esfuerzo de adaptación puesto en marcha con motivo de la pandemia.

Unidades Administrativas	Curso académico 2019/2020		
	Quejas	Sugerencia	Felicitaciones
EXTENSIÓN	17	13	7
CUID	3	1	3
SECRETARÍA GENERAL	15	1	6
ORDENACIÓN ACADÉMICA	43	9	4
TECNOLOGÍA	31	4	1
INFRAESTRUCTURAS	1	0	0
BIBLIOTECA	10	0	0
TOTALES	120	28	21
TOTAL QSF		169	

Tecnología

La pandemia ha exigido un esfuerzo tecnológico extraordinario para adaptar los sistemas tecnológicos del centro a la nueva operativa a distancia, tanto administrativa como docente. Con motivo del confinamiento decretado por el gobierno de España, se transformaron todas las tutorías presenciales en procedimientos online. En total, durante 43 jornadas (desde el 18 de marzo hasta el 25 de mayo) la docencia fue totalmente telemática utilizando la plataforma AVIP. La siguiente tabla muestra el registro total de salas creadas y datos de acceso a partir de los registros brutos diarios de los servidores de INTECCA:

Salas online	% accedidas por tutor	Entradas de alumnos	% no asistidos online
6.397	84,04%	70.956	3,92%

A ello unido, desde la unidad de tecnología:

- Se dio soporte al teletrabajo mediante la instalación de clientes de escritorio remoto en los ordenadores de la mayor parte de PAS del centro.
- Se realizó asistencia telefónica en remoto a aquellos alumnos/tutores que precisaban ayuda para acceso a las tutorías online.
- Se habilitaron en torno a 130 ordenadores en las diversas sedes para facilitar el acceso a examen AVEX de los alumnos que lo requirieran.

- Pese a las dificultades, en junio y septiembre de 2020 se realizaron instalaciones de valija para los exámenes presenciales de los alumnos del CAD, EvAU y UNED 100%.

Finalmente, respecto a la estadística del tráfico web, la siguiente tabla expone los parámetros cuantitativos del curso 2019/20 obtenidos directamente desde el hosting web (1 octubre-30 de septiembre).

Estadística tráfico web Curso 2019/2020													
	OCTUBRE	NOVIEMBRE	DICIEMBRE	ENERO	FEBRERO	MARZO	ABRIL	MAYO	JUNIO	JULIO	AGOSTO	SEPTIEMBRE	TOTALES
CLIENTES	25.008	19.442	14.520	25.065	26.162	16.194	13.745	15.504	16.760	19.577	23.208	34.711	249.896
VISITAS	51.926	37.974	29.438	47.169	49.544	46.757	37.173	39.265	37.592	44.177	49.901	70.467	541.383
PAGINAS	142.477	96.408	75.295	125.039	140.465	248.850	195.640	176.749	169.410	195.570	221.901	317.728	2.105.532
ARCHIVOS	1.174.831	709.729	566.531	1.048.742	1.087.804	915.112	692.171	782.157	898.859	1.049.016	1.338.158	2.094.317	12.357.427
ACCESOS	1.258.289	762.303	599.062	1.110.429	1.157.751	1.050.365	797.436	871.890	994.539	1.136.280	1.415.078	2.257.930	13.411.352

Cientes: Los clientes son el número de direcciones IP diferentes que han hecho requerimientos al sitio en el período del reporte

Visitas: Los requerimientos hechos al servidor WEB desde una misma dirección IP que no se distancien entre sí más de 30 minutos se contabilizan como una visita.

Páginas: El número de páginas se define como el número de archivos que son considerados páginas WEB (.php, .html, .htm, ...) enviados al cliente.

Archivos: Cada vez que un acceso implica el envío de un archivo al cliente, este es contabilizado.

Accesos: Un acceso se define como una solicitud hecha al servidor WEB.

10. Relaciones institucionales

Durante el curso 2019/20 se han renovado los siguientes Convenios, para seguir ofreciendo tutorías presenciales y celebrar exámenes (en el caso de Pozuelo de Alarcón):

- Convenio de Colaboración con el Ayuntamiento de Collado Villalba, el 26 de septiembre de 2019.
- Convenio de colaboración con el Ayuntamiento de Rivas Vaciamadrid, el 17 de septiembre de 2020.
- Convenio de colaboración con el Ayuntamiento de Pozuelo de Alarcón, el 28 de septiembre de 2020.

El 28-10-2019 se firmó un convenio de colaboración con la Fundación Orquesta y Coro de la Comunidad de Madrid, mediante el que se crea la "Escuela de la Escucha". Es un proyecto pionero en la pedagogía de la música que tiene como centro de gravitación el ciclo de conciertos de la Orquesta y Coro de la Comunidad de Madrid en el Auditorio Nacional de Música.

Con fecha 1 de julio de 2019 se convocó, por concurso de méritos, una plaza para la coordinación del COIE del Centro que fue resuelta el 30 de septiembre de 2019.

11. COIE

INTRODUCCIÓN

La UNED en general y los COIE 's en particular se han tenido que ir adaptando sobre la marcha a las nuevas circunstancias y seguir prestando el servicio como así ha sido y con una mayor demanda e intensidad, debido a las dudas de los/as estudiantes respecto a los nuevos procedimientos que se estaban poniendo en marcha y a lo complicado de la situación ya de por sí.

ACCIONES Y ACTIVIDADES REALIZADAS

Actuaciones Anuales

Se Procede a **evaluar** los objetivos y acciones propuestas en el Proyecto Anual presentado con anterioridad.

1. ÁREA DE ORIENTACIÓN ACADÉMICA				
OBJETIVOS	Acciones	Evaluación (instrumento/material utilizado)	Evaluador/a	Beneficios obtenidos
1.ASESORAR SOBRE LA OFERTA FORMATIVA EXISTENTE Y ORIENTAR EN LA TOMA DE DECISIONES ACADÉMICAS Y PROFESIONALES.	<ul style="list-style-type: none"> - Realizar entrevistas personalizadas de Orientación. - Asesorar sobre Técnicas de Estudio Autorregulado". - Programar una acción formativa. - Colaboración en el Plan de Acogida al Estudiante. 	<ul style="list-style-type: none"> - QINNOVA (Cuantitativa). - Cuestionarios de Evaluación (Cualitativa). -Correos electrónicos (Cuantitativa y Cualitativa). - Cuestionarios de evaluación de las acciones formativas: TIL (Técnicas Inserción Laboral) y Grupo de Concentración, Planificación y Gestión del tiempo del Plan de Acogida al Estudiante de la UNED. 	Datos extraídos de la aplicación QINNOVA, de los cuestionarios de evaluación y de los correos electrónicos.	<p>Que la Comunidad de Estudiantes conozca la oferta formativa existente.</p> <p>Reforzar los procesos de autoconocimiento y toma de decisiones.</p>
2.ASESORAR EN LA ELECCIÓN Y PLANIFICACIÓN DEL ESTUDIO.	<ul style="list-style-type: none"> - Realizar entrevistas personalizadas de Orientación. - Asesorar sobre Técnicas de Estudio Autorregulado". Programar una acción formativa. - Colaboración en el Plan de Acogida al Estudiante. 	<ul style="list-style-type: none"> - QINNOVA (Cuantitativa). - Cuestionarios de Evaluación (Cualitativa). -Correos electrónicos (Cuantitativa y Cualitativa). - Cuestionarios de evaluación de las acciones formativas: TIL (Técnicas Inserción Laboral) y Grupo de Concentración, Planificación y Gestión del tiempo del Plan de Acogida al Estudiante de la UNED. 	Datos extraídos de la aplicación QINNOVA, de los cuestionarios de evaluación y de los correos electrónicos.	Mejorar la autonomía personal y eficacia en el diseño de su plan formativo.

1. ÁREA DE ORIENTACIÓN ACADÉMICA

OBJETIVOS	Acciones	Evaluación (instrumento/material utilizado)	Evaluador/a	Beneficios obtenidos
<p>3. ACOMPAÑAR AL ESTUDIANTE EN EL PROCESO DE ADAPTACIÓN E INTEGRACIÓN ACADÉMICA, ESPECIALMENTE PARA ESTUDIANTES NOVELES.</p>	<ul style="list-style-type: none"> - Realizar entrevistas personalizadas de Orientación. - Asesorar sobre Técnicas de Estudio Autorregulado”. - Programar una acción formativa. - Colaboración en el Plan de Acogida al Estudiante. 	<ul style="list-style-type: none"> - QINNOVA (Cuantitativa). - Cuestionarios de Evaluación (Cualitativa). - Correos electrónicos (Cuantitativa y Cualitativa). - Cuestionarios de evaluación de las acciones formativas: TEA (Técnicas Estudio Autorregulado) y Grupo de Concentración, Planificación y Gestión del tiempo del Plan de Acogida al Estudiante de la UNED. 	<p>Datos extraídos de la aplicación QINNOVA, de los cuestionarios de evaluación y de los correos electrónicos.</p>	<p>Mejorar el conocimiento y adaptación a la UNED y a la metodología de estudio a distancia.</p>
<p>4. ENTRENAR EN LAS COMPETENCIAS GENÉRICAS Y ESPECÍFICAS PARA EL ESTUDIO, ESPECIALMENTE, AQUELLAS DE LA METODOLOGÍA DE LA ENSEÑANZA A DISTANCIA.</p>	<ul style="list-style-type: none"> - Realizar entrevistas personalizadas de Orientación. - Asesorar sobre Técnicas de Estudio Autorregulado”. - Programar y colaborar en acciones formativas. - Colaboración en el Plan de Acogida al Estudiante. 	<ul style="list-style-type: none"> QINNOVA (Cuantitativa). - Cuestionarios de Evaluación (Cualitativa). - Correos electrónicos (Cuantitativa y Cualitativa). - Cuestionarios de evaluación de las acciones formativas: TEA (Técnicas Estudio Autorregulado) y Grupo de Concentración, Planificación y Gestión del tiempo del Plan de Acogida al Estudiante de la UNED. 	<p>Datos extraídos de la aplicación QINNOVA, de los cuestionarios de evaluación y de los correos electrónicos.</p>	<p>Entrenamiento y necesidad y dar seguridad al estudiante para que finalice con éxito sus estudios.</p>

1. ÁREA DE ORIENTACIÓN ACADÉMICA

OBJETIVOS	Acciones	Evaluación (instrumento/material utilizado)	Evaluador/a	Beneficios obtenidos
5. FAVORECER EL TRABAJO AUTÓNOMO Y AUTORREGULADO DE LOS ESTUDIANTES.	<ul style="list-style-type: none"> - Realizar entrevistas personalizadas de Orientación. - Asesorar sobre Técnicas de Estudio Autorregulado". Programar y colaborar en acciones formativas: se ha impartido desde el COIE del CA de Madrid un Grupo de Concentración, Planificación y Gestión del tiempo del Plan de Acogida al Estudiante de la UNED. 	<ul style="list-style-type: none"> - QINNOVA (Cuantitativa). - Cuestionarios de Evaluación (Cualitativa). -Correos electrónicos (Cuantitativa y Cualitativa). - Cuestionarios de evaluación de las acciones formativas: TEA (Técnicas Estudio Autorregulado) y Grupo de Concentración, Planificación y Gestión del tiempo del Plan de Acogida al Estudiante de la UNED. 	Datos extraídos de la aplicación QINNOVA, de los cuestionarios de evaluación y de los correos electrónicos.	Mejorar la autonomía e independencia en los procesos de aprendizaje de los estudiantes.
6.FACILITAR LOS PROCESOS DE AUTORIENTACIÓN A TRAVÉS DE MATERIALES AUDIOVISUALES UTILIZANDO DIFERENTES SOPORTES.	<ul style="list-style-type: none"> - Colaborar en la elaboración y dar difusión y acceso a los/as estudiantes a los materiales puestos a disposición. - Se ha diseñado e impartido desde el COIE del CA de Madrid un Grupo de Concentración, Planificación y Gestión del tiempo del Plan de Acogida al Estudiante de la UNED. 	<ul style="list-style-type: none"> - QINNOVA (Cuantitativa). - Cuestionarios de Evaluación (Cualitativa). - Correos electrónicos (Cuantitativa y Cualitativa). - Cuestionarios de evaluación de las acciones formativas: TEA (Técnicas Estudio Autorregulado) y Grupo de Concentración, Planificación y Gestión del tiempo del Plan de Acogida al Estudiante de la UNED. 	Datos extraídos de la aplicación QINNOVA, de los cuestionarios de evaluación y de los correos electrónicos.	Mejorar el autoconocimiento, la autonomía personal y eficacia en el diseño de su plan formativo.

1. ÁREA DE ORIENTACIÓN ACADÉMICA

OBJETIVOS	Acciones	Evaluación (instrumento/material utilizado)	Evaluador/a	Beneficios obtenidos
<p>7.OFRECE UN SERVICIO DE MENTORÍA ACADÉMICA A LOS/AS ESTUDIANTES NOVELES A TRAVÉS DE LOS COIE DE CENTROS ASOCIADOS.</p>	<ul style="list-style-type: none"> - Dar información, difusión y acceso a los/as estudiantes a los programas de Mentoría académica. 	<ul style="list-style-type: none"> - QINNOVA (Cuantitativa). - Cuestionarios de Evaluación (Cualitativa). - Correos electrónicos (Cuantitativa y Cualitativa). 	<p>Datos extraídos de la aplicación QINNOVA, de los cuestionarios de evaluación y de los correos electrónicos.</p>	<p>Facilitar la integración y guía en los primeros pasos en la UNED especialmente a los/as estudiantes de nuevo ingreso.</p>
<p>8.DIFUSIÓN DEL SERVICIO DE ORIENTACIÓN ACADÉMICA (PARTICIPACIÓN EN PROGRAMAS DE RADIO Y OTROS MEDIOS DE COMUNICACIÓN, JORNADAS DE ACOGIDA, SESIONES INFORMATIVAS EN INSTITUTOS DE EDUCACIÓN SECUNDARIA, CONFERENCIAS, DIFUSIÓN EN WEB O REDES SOCIALES, ETC.</p>	<ul style="list-style-type: none"> -Participar en el desarrollo de acciones en la medida de lo posible y dar difusión y acceso a las jornadas, sesiones y recursos que se pongan a disposición. -Se ha diseñado e impartido desde el COIE del CA de Madrid un Grupo de Concentración, Planificación y Gestión del tiempo del Plan de Acogida al Estudiante de la UNED. 	<ul style="list-style-type: none"> - Nº de cursos que se han impartido o en los que se han participado. - Nº Participantes. 	<p>Datos extraídos de la aplicación QINNOVA, de los cuestionarios de evaluación y de los correos electrónicos.</p>	<p>Facilitar la integración y participación de la Comunidad de Estudiantes y Futuros Estudiantes en las actividades de difusión académica y profesional de la UNED.</p>

2. ÁREA DE ORIENTACIÓN PROFESIONAL Y PARA EL EMPLEO/INSERCIÓN Y DESARROLLO PROFESIONAL

OBJETIVOS	Acciones	Evaluación (instrumento/material utilizado)	Evaluador/a	Beneficios obtenidos
<p><u>ORIENTACIÓN PROFESIONAL:</u></p> <ul style="list-style-type: none"> - EVALUAR EL POTENCIAL PROFESIONAL DEL FUTURO TITULADO, UTILIZANDO EL BALANCE DE COMPETENCIAS. - ORIENTAR EN LAS SALIDAS PROFESIONALES DE LOS TÍTULOS Y EN LOS PERFILES PROFESIONALES DEMANDADOS. - ASESORAR AL FUTURO TITULADO A ELABORAR EL PROYECTO PROFESIONAL. - ORIENTAR LA TOMA DE DECISIONES PROFESIONALES, RELACIONANDO CAPACIDADES/INTERESES CON LAS POSIBILIDADES REALES DEL MERCADO LABORAL. - OFRECER FORMACIÓN PARA EL EMPLEO, PRIORIZANDO LAS HABILIDADES Y COMPETENCIAS PARA LA EMPLEABILIDAD QUE FACILITEN EL ACCESO, LA PERMANENCIA Y LA PROMOCIÓN EN EL EMPLEO. 	<ul style="list-style-type: none"> -Asesoramiento individualizado dirigido a personas y empresas. -CURSO DE TÉCNICAS DE INSERCIÓN LABORAL Y MARCA PERSONAL (Acción anual). 	<ul style="list-style-type: none"> - QINNOVA (Cuantitativa). - Cuestionarios de Evaluación (Cualitativa). - Correos electrónicos (Cuantitativa y Cualitativa). - Cuestionarios de evaluación de las acciones formativas: TIL (Técnicas Inserción Laboral). 	<p>Datos extraídos de la aplicación QINNOVA, de los cuestionarios de evaluación y de los correos electrónicos.</p>	<ul style="list-style-type: none"> - Aumentar las competencias personales y profesionales del alumnado. -Optimizar a empleabilidad de los/as estudiantes de la UNED. -Generar redes de confianza entre la UNED y las empresas. -Aumentar el prestigio de la UNED como fuente de reclutamiento para las empresas.

2. ÁREA DE ORIENTACIÓN PROFESIONAL Y PARA EL EMPLEO/INSERCIÓN Y DESARROLLO PROFESIONAL

OBJETIVOS	Acciones	Evaluación (instrumento/material utilizado)	Evaluador/a	Beneficios obtenidos
<p><u>ORIENTACIÓN PARA EL EMPLEO/INSERCIÓN:</u></p> <ul style="list-style-type: none"> - INFORMAR SOBRE LAS TENDENCIAS DEL MERCADO LABORAL Y EXPLORACIÓN DE OPORTUNIDADES LABORALES. - OFRECER FORMACIÓN PARA EL EMPLEO, QUE COMPRENDERÁ ACTIVIDADES PARA EL DESARROLLO DE HABILIDADES Y COMPETENCIAS PARA LA EMPLEABILIDAD QUE FACILITEN LA BÚSQUEDA ACTIVA, LA ADECUACIÓN Y LA PROMOCIÓN EN EL EMPLEO. <li style="padding-left: 20px;">ORIENTAR PARA LA INSERCIÓN LABORAL AL GRADUADO. - REORIENTAR LA CARRERA PROFESIONAL. - ASESORAR EN LAS TRANSICIONES PROFESIONALES. - APORTAR RECURSOS QUE FAVOREZCAN EL DESARROLLO PROFESIONAL DEL TITULADO ACORDE A LA COYUNTURA LABORAL 	<ul style="list-style-type: none"> - Asesoramiento individualizado dirigido a personas y empresas. - CURSO DE TÉCNICAS DE INSERCIÓN LABORAL Y MARCA PERSONAL (Acción anual). 	<ul style="list-style-type: none"> - QINNOVA (Cuantitativa). - Cuestionarios de Evaluación (Cualitativa). - Correos electrónicos (Cuantitativa y Cualitativa). - Cuestionarios de evaluación de las acciones formativas: TIL (Técnicas Inserción Laboral) y Grupo de Concentración, Planificación y Gestión del tiempo del Plan de Acogida al Estudiante de la UNED. 	<p>Datos extraídos de la aplicación QINNOVA, de los cuestionarios de evaluación y de los correos electrónicos.</p>	<ul style="list-style-type: none"> - Aumentar las competencias personales y profesionales del alumnado. - Optimizar a empleabilidad de los/as estudiantes de la UNED.

3. ÁREA DE PRÁCTICAS PROFESIONALES EXTRACURRICULARES Y EMPLEO

OBJETIVOS	Acciones	Evaluación (instrumento/material utilizado)	Evaluador/a	Beneficios obtenidos
<ul style="list-style-type: none"> - PROMOVER Y DIFUNDIR OFERTAS DE PRÁCTICAS EXISTENTES COMO MEDIO PARA ENTRENAR AL ESTUDIANTE EN ENTORNOS PROFESIONALES MEJORANDO SU NIVEL DE EMPLEABILIDAD FUTURO. - VALORAR Y PRESELECCIONAR PERSONAS CANDIDATAS CON PERFIL COMPETITIVO PARA LOS PUESTOS OFERTADOS. - GESTIONAR OFERTAS DE PRÁCTICAS. - TUTORIZAR Y DAR SEGUIMIENTO A LAS PRÁCTICAS, BAJO DIFERENTES MODALIDADES (PRESENCIAL, VIRTUAL Y SEMIVIRTUAL). - EVALUAR LAS PRÁCTICAS POR PARTE DEL ESTUDIANTE Y LA EMPRESA. 	<ul style="list-style-type: none"> - Promover y difundir ofertas de prácticas existentes y la firma de Convenios de colaboración con empresas. - Valorar y preseleccionar personas candidatas con perfil competitivo para los puestos ofertados. - Gestionar ofertas de prácticas. - Tutorizar y dar seguimiento a las prácticas. - Evaluar las prácticas por parte del estudiante y la empresa. 	<ul style="list-style-type: none"> - QINNOVA (Cuantitativa). - Cuestionarios de Evaluación (Cualitativa). - Correos electrónicos (Cuantitativa y Cualitativa). - Cuestionarios de evaluación de las acciones formativas: TIL (Técnicas Inserción Laboral). 	<p>Datos extraídos de la aplicación QINNOVA, de los cuestionarios de evaluación y de los correos electrónicos.</p>	<ul style="list-style-type: none"> - Aumentar las competencias personales y profesionales del alumnado. - Optimizar la empleabilidad de los/as estudiantes de la UNED. - Generar redes de confianza entre la UNED y las empresas. - Aumentar el prestigio de la UNED como fuente de reclutamiento para las empresas.

4. ÁREA DE ASESORAMIENTO Y ORIENTACIÓN AL EMPRENDIMIENTO

OBJETIVOS	Acciones	Evaluación (instrumento/material utilizado)	Evaluador/a	Beneficios obtenidos
<ul style="list-style-type: none"> - DETECTAR IDEAS DE NEGOCIOS SOSTENIBLES. - FACILITAR FORMACIÓN ESPECÍFICA EN EMPRENDIMIENTO, A TRAVÉS DE CURSOS GRATUITOS OFERTADOS. - ASESORAR PROYECTOS EMPRESARIALES, A TRAVÉS DE ASESORES GRATUITOS. - CAPTAR MENTORES PARA LOS EMPRENDEDORES. - INICIAR DIVERSAS ACCIONES PARA EL IMPULSO DE LOS EMPRENDEDORES DE LA UNED (RECURSOS, BÚSQUEDA DE PATROCINIOS, ESPACIOS DE COWORKING, ETC...) 	<ul style="list-style-type: none"> - Asesoramiento individualizado para el emprendimiento. - Búsqueda de recursos para el emprendimiento para las personas que quieran emprender. - Derivación de personas usuarias. 	<ul style="list-style-type: none"> - QINNOVA (Cuantitativa). - Cuestionarios de Evaluación (Cualitativa). - Correos electrónicos (Cuantitativa y Cualitativa). 	<p>Datos extraídos de la aplicación QINNOVA, de los cuestionarios de evaluación y de los correos electrónicos.</p>	<ul style="list-style-type: none"> - Aumentar las competencias personales y profesionales para el emprendimiento entre la Comunidad universitaria. - Motivar y visibilizar el emprendimiento como una vía de desarrollo personal y profesional.

Datos cuantitativos

Se recogen de qinnova (si es posible desde Sede Central). Únicamente se podrán computar al margen de qinnova, email recibidos al correo de COIE

• Perfil de consultas atendidas

PERFIL DEL USUARIO	Nº
ESTUDIANTES	129
EMPRESAS	10
TUTORES	5
PAS	-
PDI	1
OTROS	32
TOTAL	177

Modalidad de consulta	Nº
PERSONALMENTE	4
FORMULARIO QUINNOVA	142
EMAIL	30
TELÉFONO	1
OTROS	-
TOTAL	177

Curso/Situación	Nº
FUTURO ESTUDIANTE	54
CURSO >25, 40 Y 45 AÑOS	2
1º	9
2º	8
3º	13
4º	30
DOCTORADO	-
POSGRADOS/FORMACIÓN CONTINUA	10
TITULADO UNIVERSITARIO	13
OTROS	38
TOTAL	177

TIPO DE ESTUDIOS	Nº
GRADOS	
G. ANTROPOLOGÍA SOCIAL Y CULTURAL	1
G. ESTUDIOS INGLESES: LENGUA, LITERATURA Y CULTURA	5
G. FILOSOFÍA	3
G. GEOGRAFÍA E HISTORIA	2
G. HISTORIA DEL ARTE	2
G. LENGUA Y LITERATURA ESPAÑOLAS	2
G. CIENCIAS AMBIENTALES	2
G. FÍSICA	2
G. MATEMÁTICAS	1
G. QUÍMICA	-
G. PSICOLOGÍA	38
G. ADMINISTRACIÓN Y DIRECCIÓN DE EMPRESAS	4
G. CC. JURÍDICAS DE LAS ADMINISTRACIONES PÚBLICAS	1
G. CIENCIA POLÍTICA Y DE LA ADMINISTRACIÓN	4
G. DERECHO	12
G. ECONOMÍA	3
G. EDUCACIÓN SOCIAL	6
G. PEDAGOGÍA	7
G. SOCIOLOGÍA	3
G. TRABAJO SOCIAL	6
G. TURISMO	5
G. ING. EN ELECTRÓNICA INDUSTRIAL Y AUTOMÁTICA	1
G. INGENIERÍA ELÉCTRICA	-
G. INGENIERÍA EN TECNOLOGÍAS DE LA INFORMACIÓN	3
G. INGENIERÍA EN TECNOLOGÍAS INDUSTRIALES	2
G. INGENIERÍA INFORMÁTICA	2
G. INGENIERÍA MECÁNICA	-
MASTER (CÓMPUTO GLOBAL)	30
OTROS	30
TOTAL	177

Las personas que contactan con el COIE, frecuentemente son atendidas en más de un tema. A continuación, se solicita aportar el nº de aspectos consultados por los usuarios. Para cumplimentar estas tablas, es necesario sumar: a) Consultas recibidas por el formulario de Quinnova, b) Consultas recibidas por email.

- **Indicadores sobre consultas atendidas**

1. ORIENTACIÓN ACADÉMICA		Nº
ADAPTACIÓN E INTEGRACIÓN ACADÉMICA		9
ELECCIÓN Y PLANIFICACIÓN DE ESTUDIOS		15
COMPETENCIAS Y TÉCNICAS DE ESTUDIO		2
ASESORAMIENTO SOBRE OPCIONES FORMATIVAS (CURSOS, POSGRADOS, ETC)		22
BECAS		16
OTROS:		18
TOTAL		102

2. PRÁCTICAS EXTRACURRICULARES / EMPLEO		Nº
CONSULTAS SOBRE OFERTAS DE PRÁCTICAS		26
CONSULTAS SOBRE OFERTAS DE EMPLEO		6
EXTRANJERO (PRÁCTICAS, EMPLEO, ESTUDIOS)		2
GESTIÓN DE PRÁCTICAS		26
TUTORIZACIÓN DE LAS PRÁCTICAS (ESTUDIANTE, EMPRESA, TUTOR)		2
PROSPECCIÓN DE EMPRESAS		6
OTROS:		4
TOTAL		72

3. ORIENTACIÓN PROFESIONAL Y PARA EL EMPLEO		Nº
EVALUACIÓN DEL POTENCIAL PROFESIONAL		2
SALIDAS PROFESIONALES Y PERFILES PROFESIONALES		14
ASESORAMIENTO DEL PROYECTO PROFESIONAL		19
ORIENTACIÓN PARA LA TOMA DE DECISIONES		19
OTROS:		20
TOTAL		74

4. INSERCIÓN Y DESARROLLO PROFESIONAL		Nº
INFORMACIÓN SOBRE EL MERCADO LABORAL (TENDENCIAS, EMPRESA, DIRECTORIOS...)		2
TÉCNICAS DE BÚSQUEDA DE EMPLEO (CV, CARTA, ENTREVISTA, BÚSQUEDA 2.0...)		6
REORIENTACIÓN DE LA CARRERA PROFESIONAL		8
ASESORAMIENTO EN TRANSICIONES PROFESIONALES		8
OTROS:		4
TOTAL		28

5. ASESORAMIENTO Y ORIENTACIÓN PARA EL EMPRENDIMIENTO		Nº
CONSULTAS SOBRE FORMACIÓN EN EMPRENDIMIENTO		2
ASESORAMIENTO DE PROYECTOS		1
CONSULTAS SOBRE RECURSOS PARA EMPRENDEDORES (FINANCIACIÓN, PATROCINIOS, SOCIOS,...)		2
CONSULTAS EN EL PAE (PUNTO DE ATENCIÓN AL EMPRENDEDOR), SI LO HUBIERA		1
OTROS:		2
TOTAL		8

- **Indicadores de prácticas y empleo (a cumplimentar por el centro)**

PROSPECCIÓN DE EMPRESAS		
Nº DE VISITAS Y/O CONTACTOS CON EMPRESAS	2	
Nº ACTIVIDADES CONJUNTAS CON EMPRESAS (DESCRIBIR EN ANEXO)	2	
Nº DE EMPRESAS/INSTITUCIONES NUEVAS CON CONVENIO DE PRÁCTICAS FIRMADO EN EL CURSO VIGENTE (DESCRIBIR EN ANEXO)	1	
Nº ACUMULADO DE EMPRESAS CON CONVENIO DE PRÁCTICAS ACTIVO (DESCRIBIR EN ANEXO)	¿?	
OTROS:	-	
TOTAL		5

PRÁCTICAS EXTRACURRICULARES		
Nº DE OFERTAS DE PRÁCTICAS PUBLICADAS	1	
N.º DE ESTUDIANTES QUE HAN REALIZADO PRÁCTICAS EXTRACURRICULARES EL CURSO VIGENTE	1	
N.º DE ESTUDIANTES TUTORIZADOS EN PRÁCTICAS EXTRACURRICULARES EL CURSO VIGENTE	1	
REMUNERACIÓN PROMEDIO DE LAS PRÁCTICAS (SI ES EL CASO)	-	
OTROS:	-	
TOTAL		5

EMPLEO		
N.º DE OFERTAS DE EMPLEO PUBLICADAS	-	
Nº DE PRESELECCIONES REALIZADAS SOBRE LAS OFERTAS RECIBIDAS	-	
Nº DE CONTRATACIONES PRODUCIDAS, A PARTIR DE LA PRESELECCIÓN	-	
OTROS:	-	
TOTAL		-

Código	Titulaciones	Nº ofertas prácticas	N.º ofertas empleo
GRADOS			
ARTES Y HUMANIDADES			
7002	G. ANTROPOLOGÍA SOCIAL Y CULTURAL		
6402	G. ESTUDIOS INGLESES: LENGUA, LITERATURA Y CULTURA		
7001	G. FILOSOFÍA		
6701	G. GEOGRAFÍA E HISTORIA		
6702	G. HISTORIA DEL ARTE		
6401	G. LENGUA Y LITERATURA ESPAÑOLAS		
CIENCIAS			
6101	G. CIENCIAS AMBIENTALES		
6104	G. FÍSICA		
6102	G. MATEMÁTICAS		
6103	G. QUÍMICA		
CIENCIAS DE LA SALUD			
6201	G. PSICOLOGÍA		
CIENCIAS SOCIALES Y JURÍDICAS			
6502	G. ADMINISTRACIÓN Y DIRECCIÓN DE EMPRESAS	-	1
6601	G. CC. JURÍDICAS DE LAS ADMINISTRACIONES PÚBLICAS		
6901	G. CIENCIA POLÍTICA Y DE LA ADMINISTRACIÓN		
6602	G. DERECHO	1	-
6501	G. ECONOMÍA	2	-
6301	G. EDUCACIÓN SOCIAL	4	-
6302	G. PEDAGOGÍA		
6902	G. SOCIOLOGÍA		
6603	G. TRABAJO SOCIAL		
6503	G. TURISMO		
INGENIERÍA Y ARQUITECTURA			
6802	G. ING. EN ELECTRÓNICA INDUSTRIAL Y AUTOMÁTICA		
6801	G. INGENIERÍA ELÉCTRICA		
7102	G. INGENIERÍA EN TECNOLOGÍAS DE LA INFORMACIÓN		
6804	G. INGENIERÍA EN TECNOLOGÍAS INDUSTRIALES		
7101	G. INGENIERÍA INFORMÁTICA		
6803	G. INGENIERÍA MECÁNICA		
MASTER	CÓMPUTO GLOBAL		
TOTAL		7	1

- **Indicadores de emprendimiento**

Emprendimiento	
Nº DE CURSOS IMPARTIDOS SOBRE EMPRENDIMIENTO: MÓDULO DE EMPRENDIMIENTO DE DOS HORAS DE DURACIÓN EN EL CURSO DE TÉCNICAS DE INSERCIÓN LABORAL (TIL) IMPARTIDO EN COLABORACIÓN CON EL AYUNTAMIENTO DE MADRID.	1
Nº DE ALUMNOS QUE HAN RECIBIDO LA FORMACIÓN EN EMPRENDIMIENTO. COLABORACIÓN EN LA DIFUSIÓN DEL CONCURSO DE EMPRENDIMIENTO DEL COIE CENTRAL	60
Nº DE PROYECTOS ASESORADOS	-
Nº DE MENTORES Y/O ASESORES CONSEGUIDOS PARA ASESORAR PROYECTOS (DE SECOT, ETC.) COLABORACIÓN CON EL AYUNTAMIENTO DE MADRID PARA EL ASESORAMIENTO A PROYECTOS DEL EMPRENDIMIENTO	1
Nº DE PROYECTOS DE EMPRENDIMIENTO PATROCINADOS O FINANCIADOS	-
Nº DE EMPRESAS CONSTITUIDAS (EN CASO DE DISPONER DE PAE): COLABORACIÓN CON EL PAE DEL AYUNTAMIENTO DE MADRID.	-
OTROS:	-
TOTAL	62

Datos cualitativos

- **Difusión del COIE**

Actividad	Valoración	Fecha/s
JORNADAS DE ACOGIDA (PLAN DE ACOGIDA AL ESTUDIANTE UNED) GRUPOS II Y III DE TRABAJO CONCENTRACIÓN, PLANIFICACIÓN Y GESTIÓN DEL TIEMPO.	Muy útil y positiva	21/05/2020 28/05/2020 04/06/2020 11/06/2020 18/06/2020
ACTUALIZACIONES INFORMACIÓN WEB Y RRSS COIE CENTRO ASOCIADO DE MADRID	Muy útil y positiva	10
ACUERDO DE COLABORACIÓN CON EL AYUNTAMIENTO DE MADRID PARA LA IMPARTICIÓN DE LAS DOS SESIONES DEL CURSO DE TÉCNICAS DE INSERCIÓN LABORAL (TIL)	Muy útil y positiva	15/06/2020 16/06/2020
DIFUSIÓN ENTRE EL ALUMNADO DE LAS ACCIONES DEL ORIENTACIÓN ONLINE DEL AYUNTAMIENTO DE MADRID "VIAJE HACIA EL EMPLEO"	Muy útil y positiva	Plazo abierto de Forma permanente
TOTAL DE ACTIVIDADES		18

- **Elaboración de materiales**

Material	Objetivo
MATERIAL DE FORMACIÓN	<ul style="list-style-type: none"> - Materiales para la impartición del III Grupo de Grupo II de Trabajo Concentración, planificación y gestión del tiempo (en el marco el Plan de Acogida al Estudiante de la UNED). - Colaboración en la elaboración de los materiales para la impartición del curso de Técnicas de Inserción Laboral (TIL). - Elaboración de los materiales para la impartición del curso de Técnicas de Estudio Autorregulado (TEA).
GUÍAS, DIRECTORIOS...	
PRESENTACIONES	<ul style="list-style-type: none"> - Presentación del COIE del Centro Asociado de Madrid para la colaboración con el Ayuntamiento de Madrid. - Presentación III Grupo de Grupo II de Trabajo Concentración, planificación y gestión del tiempo (en el marco el Plan de Acogida al Estudiante de la UNED). - Presentaciones de los cursos TIL y TAE.
SESIONES GRABADAS	<ul style="list-style-type: none"> - Grabación de las cuatro sesiones cursos TIL y TEA.
TRÍPTICOS, DOSSIER...	
OTROS:	
TOTAL, DE MATERIALES	11

- **Formación de estudiantes**

CURSO	Valoración	Fecha
TÉCNICAS DE ESTUDIO AUTORREGULADO (TEA)	Muy enriquecedor, útil y positivo	15 y 16 de octubre de 2020
TÉCNICAS DE INSERCIÓN LABORAL (TIL)	Muy enriquecedor, útil y positivo	15 y 16 de junio de 2020
TIC		
EMPRENDIMIENTO		
CURSO ALF		
OTROS:		
TOTAL, CURSOS	2	

- **Asistencia y participación en jornadas, seminarios, etc.**

Título	Organizador	Lugar	Fecha
REUNIÓN GENERAL DEL COIE	COIE Central	CA Segovia	29/11/2019
REUNIÓN COORDINACIÓN COIE CA MADRID	COIE CA Madrid	Escuelas Pías	22/11/2019
COORDINACIÓN CON EL AYUNTAMIENTO DE MADRID	COIE CA Madrid		05/12/2019

- **Iniciativas y actividades de evaluación de acciones realizadas en su COIE**

Instrumento de evaluación	Qué evalúa
CUESTIONARIO DE EVALUACIÓN DE LAS PRÁCTICAS (ESTUDIANTE) MODELO COIE SEDE CENTRAL	Satisfacción del estudiante con las prácticas realizadas
CUESTIONARIO DE EVALUACIÓN DE LAS PRÁCTICAS (EMPRESA) MODELO COIE SEDE CENTRAL	Satisfacción de la empresa con la gestión y estudiante
CUESTIONARIO DE EVALUACIÓN DE CURSO FORMACIÓN	Satisfacción del estudiante con la formación recibida
FICHA DE VALORACIÓN DEL SERVICIO. MODELO COIE SEDE CENTRAL	Satisfacción del usuario con la atención recibida
OTROS:	

OTRAS ACTIVIDADES REALIZADAS

- Realización de los contactos y gestiones ante la Comunidad de Madrid para la actualización de las acreditaciones de los espacios del Centro Jacinto Verdaguer de cara a la impartición de cursos de formación para el Empleo (Certificados de Profesionalidad).

LIMITACIONES Y DIFICULTADES ENCONTRADAS AL IMPLEMENTAR LAS ACCIONES DEL COIE.

- Los escasos recursos económicos y de personal con los que se cuenta. La dedicación tan parcial de una única persona, en este caso yo, limita las

posibilidades de implantación de acciones de todos los COIE ´s en general y del COIE del Centro Asociado de Madrid en particular.

- No es equitativo que todos los COIE ´s cuenten con los mismos recursos humanos y materiales, ya de por sí escasos, sin tener en cuenta el número de alumnado matriculado. Madrid cuenta únicamente con la Coordinadora del COIE con una dedicación de 4 horas a la semana. Esta es la teoría, en la práctica le dedicas muchas más horas.

- Esto se une a la falta de reconocimiento y retribución, exceso de tareas en relación al tiempo disponible y falta de formación y actualización para el desarrollo de las funciones.

SUGERENCIAS Y COMENTARIOS PARA EL COIE CENTRAL

- Tanto el COIE Central como los Centros Asociados, deben de hacer el esfuerzo de solucionar las limitaciones con las que nos encontramos para el desarrollo de una función básica y la prestación de un servicio esencial al estudiante como es la Orientación e Información académica y profesional, que la permita optimizar sus recursos y competencias personales y a al UNED, mejorar sus parámetros de calidad y eficiencia como institución.

ANEXOS

Listado de empresas/instituciones nuevas con convenio De prácticas firmado	Listado de empresas con convenio de prácticas activo
<ol style="list-style-type: none"> ENFOQUE SERV.CENTRALES Y OSPORTE OPERATIVO S.L. C/ CLAUDIO COELLO, 78 4ª PLANTA 28001 MADRID CIF. 883197756 AYTO. MADRID: EDUCACIÓN SOCIAL DG FAMILIAS, INFANCIA, EDUCACIÓN Y JUVENTUD. DATOS DE LA UNIDAD ORGANIZATIVA SOLICITANTE QUE CORRESPONDA ÁREA DE GOBIERNO/OTROS: A.G. FAMILIAS, IGUALDAD Y BIENESTAR SOCIAL 	<ol style="list-style-type: none"> ENFOQUE SERV.CENTRALES Y OSPORTE OPERATIVO S.L. C/ CLAUDIO COELLO, 78 4ª PLANTA 28001 MADRID CIF. 883197756 AYTO. MADRID: EDUCACIÓN SOCIAL DG FAMILIAS, INFANCIA, EDUCACIÓN Y JUVENTUD. DATOS DE LA UNIDAD ORGANIZATIVA SOLICITANTE QUE CORRESPONDA ÁREA DE GOBIERNO/OTROS: A.G. FAMILIAS, IGUALDAD Y BIENESTAR SOCIAL

12. Marketing y Comunicación

Durante el curso 2019/20 y en línea con las acciones de marketing emprendidas durante el curso 2018/2019, se llevaron a cabo las acciones de comunicación tanto externa como interna que se detallan a continuación.

Las dos metas estratégicas principales planificadas para este curso 2019/20 fueron:

- Mantener la cifra de matriculaciones.
- Continuar con la estrategia de posicionamiento de nuestra marca UNED_MADRID en el nicho de universidades semipresenciales de la Comunidad de Madrid.

Para ello se establecieron unos objetivos a corto plazo y las acciones de marketing y comunicación para lograrlos, que a continuación se detallan:

Objetivos y Acciones de Comunicación:

Objetivos externos:

- Mejorar la información y conocimiento que el usuario externo tiene de UNED MADRID.
- Facilitar el acceso y acercamiento a nuestros servicios.
- Mantener la presencia de nuestra marca en medios de comunicación.
- Aumentar el alcance y circulación de nuestra difusión en Redes Sociales.
- Mejorar la atención e interacción con el usuario de Redes Sociales.

Objetivos internos:

- Inculcar al personal de UNED_MADRID un sentido de pertenencia al Centro y orgullo por nuestra marca.

Acciones:

12.1 Proyecto 40 Aniversario

Como celebración de los 40 años de existencia del Centro, se planifican diferentes actividades a llevar a cabo durante el curso académico, en conmemoración de nuestro 40 aniversario. Los tres principales elementos que dan forma y crean el marco de este Proyecto de 40 aniversario son:

- Logo 40 aniversario. - Con diferentes colores y versiones para utilizar en los distintos medios de comunicación.
- Nuevo Slogan. - Se crea un nuevo slogan, en conmemoración de los 40 años de vida del centro, a utilizar en todas las campañas y comunicaciones durante este curso. UNED MADRID. Siempre a tu lado.
- Nueva Página Web. - Enfocada a facilitar el acceso a toda nuestra información de un modo claro y sencillo, y a la captación de usuarios y conversión en estudiantes. El proyecto de creación de esta web dio comienzo en Julio de 2019. La versión final y publicación definitiva se llevó a cabo en Febrero de 2020. www.unedmadrid.es

Actividades:

- Acto encuentro convivencia UNED MADRID. - Celebración de un acto de encuentro con todo el personal de administración y servicios, coordinadores de sedes y equipo de dirección, en la Sede de Escuelas Pías el 20 de diciembre de 2019. Se celebró una sesión formativa sobre gestión del tiempo, una segunda sesión de ilusionismo y un aperitivo y copa navideño.
- Iniciativa +Reforzados, +Centrados, +Despiertos. - Creación de un cuestionario digital colgado en la home de nuestra web, para recoger las experiencias vividas por nuestros estudiantes, tutores, personal del Centro y usuarios, durante el confinamiento. <https://www.unedmadrid.es/reforzados-centrados-despiertos/>
- I Torneo de Debate On line UNED MADRID. - Uned Madrid, con la colaboración técnica de Belén Montes, quinta mejor oradora del mundo en el Campeonato mundial de debate universitario y estudiante de UNED Madrid, organizará el *I Torneo de debate online UNED Madrid*,

durante los días 15, 16 y 17 de mayo de 2020, enmarcado dentro del Proyecto Cuarenta Aniversario que tiene como objetivo conmemorar los 40 años de la fundación del Centro.

Uned Madrid como organizador, otorgará los siguientes premios:

Al equipo campeón: 200 euros

Al mejor orador : 100 euros

Al mejor juez: 100 euros

Este Torneo, ha sido el más grande de la historia en modalidad online, en español. Ha contado con la participación de 15 países : España, Francia, Reino Unido, Brasil, Argentina, Chile, Perú, Ecuador, Colombia, Venezuela, México, Panamá, Estados Unidos, Bolivia, y Curazao. El número de oradores participantes ha sido de 210, agrupados en un total de 109 equipos (2 oradores por equipo), y más de 100 jueces han intervenido en las diferentes rondas.

La plataforma utilizada para la realización de los debates ha sido Discord. Todas las sesiones se emitieron en directo y en abierto, a través de las salas habilitadas en la plataforma Discord para este Torneo.

- Acto Celebración 40 aniversario.- Celebración del acto de conmemoración de los 40 años desde la creación del Centro Asociado a la UNED en Madrid, el 1 de octubre de 2020. Con el homenaje a tres invitados especiales, D. José María Álvarez del Manzano, D. Mariano Artés Gómez y D. Jaime Lissavetzky Díez, intervinientes en el primer Convenio de Colaboración del Centro.

12.2 Campaña Matricúlate

Campaña para captación de matrículas, durante los meses de Julio, Agosto, Septiembre y Octubre.

Medios Off line:

- . Autobuses. Difusión de nuestra marca mediante fijaciones en 9 líneas interurbanas en municipios donde se encuentran nuestras sedes y 3 líneas

urbanas próximas a nuestras sedes centrales. Duración: 4 semanas de Septiembre.

. Radio. Difusión de cuñas publicitarias con Grupo PRISA, en tres cadenas. Duración: 4 semanas repartidas entre los meses de julio y septiembre.

. City Pantallas. Exposición de pieza animada en las city pantallas de Callao y Gran Vía, durante 2 semanas en el mes de septiembre.

. Flayers. Diseño de folletos para repartir en las secretarías de las 14 sedes, durante el periodo de matriculación.

. Concurso sorteo Pack deporte. Difusión de un concurso para aquellos estudiantes que se apuntasen al equipo de baloncesto de Uned Madrid, sorteando entre ellos 6 packs de deporte.

Medios Online:

. Campaña global Google Adds y Redes Sociales. Diseño de campaña digital combinada (publicidad pagada y divulgación gratuita) y global (Matricúlate, Cursos de verano y Deportes). El time line se diseñó en base a difusión de grados planificada por áreas de conocimiento. Duración: 4 meses, abarcando desde Julio a Octubre de 2020.

Julio 2020. Publicidad pagada y divulgación gratuita.

		1 Anuncio Adds Área CC sociales y Jur. Anuncio Adds Acceso Anuncio gratuito C. Ambientales	2 Anuncio Adds Ciencias Anuncio gratuito psicología CURSO VERANO Alimentación	3 Anuncio Adds Ingeniería y arquitectura Anuncio gratuito matemáticas	4 CURSO VERANO Criminología	5 Anuncio gratuito ADE
6 Anuncio gratuito Derecho CURSO VERANO Alimentación	7 Anuncio gratuito Sedes capital Anuncio gratuito CUID	8 CURSO VERANO Criminología ANUNCIOS DE OTROS ESPACIOS	9 Fin CC sociales Anuncio Adds Área Arte Humanidades Anuncio gratuito química	10 Fin Ciencias Anuncio Adds Área Ciencias salud Anuncio gratuito Sedes nordeste	11 Fin Ingeniería y Arqu. Fin Acceso Anuncio gratuito trabajo social	12 Anuncio gratuito Grupo Ingenierías
13 Anuncio gratuito Jurías y adm. públicas	14 Anuncio gratuito Sedes sureste	15 CURSO VERANO Roma	16 Fin Humanidades Anuncio gratuito Educación social	17 Fin CC salud Anuncio gratuito Sedes suroeste	18 Anuncio Adds Área CC sociales y Jur Anuncio gratuito CUID	19 Anuncio Adds Ciencias Anuncio gratuito Estudios ingleses
20 Anuncio Adds Ingeniería y arquitectura	21 Anuncio Adds Acceso	22 Anuncio gratuito Sedes norte	23 Anuncio gratuito pedagogía	24 ANUNCIOS DE OTROS ESPACIOS	25 Anuncio gratuito Criminología	26 Anuncio gratuito Sedes noroeste
27 ANUNCIOS DE OTROS ESPACIOS	28 Anuncio gratuito Criminología	29 Fin CC sociales Anuncio gratuito CUID	30 Fin Ciencias Anuncio gratuito Ingeniería informática	31 Fin Ingeniería y Arqu. Fin Acceso CURSO VERANO Roma		

Agosto 2020. Divulgación gratuita.

LUN	MAR	MIÉ	JUE	VIE	SÁB	DOM
					1 Anuncio gratuito C. Ambientales Anuncio gratuito Acceso	2 Anuncio gratuito Educación social Anuncio gratuito deportes
3 Anuncio gratuito Sedes capital	4 Anuncio gratuito Grupo Ingenierías Anuncio gratuito CUID	5 Anuncio gratuito Turismo	6 Anuncio gratuito Filosofía CURSO VERANO Roma	7 Anuncio gratuito C., Jurídicas y adm. públicas	8 Anuncio gratuito Tecnologías Industriales	9 Anuncio gratuito Acceso
10 Anuncio gratuito Sedes noroeste	11 Anuncio gratuito Tecnologías de la información	12 Anuncio gratuito Deportes Anuncio gratuito Ingeniería mecánica	13 Anuncio gratuito Psicología	14 Anuncio gratuito Acceso	15 Anuncio gratuito Historia del arte Anuncio gratuito CUID	16 Anuncio gratuito Sedes nordeste CURSO VERANO Roma
17 Anuncio gratuito Derecho	18 Anuncio gratuito Política y administración	19 Anuncio gratuito Sociología	20 Anuncio gratuito Economía	21 Anuncio gratuito deportes CURSO VERANO Roma	22 Anuncio gratuito Grupo Ingenierías	23 Anuncio gratuito Sedes norte
24 Anuncio gratuito Literatura y lengua española Anuncio gratuito CUID	25 Anuncio gratuito Ingeniería informática	26 Anuncio gratuito Sedes suroeste	27 Anuncio gratuito ADE	28 Anuncio gratuito Matemáticas CURSO VERANO Roma	29 Anuncio gratuito Acceso Anuncio gratuito deportes	30 Anuncio gratuito Geografía e Historia Anuncio gratuito CUID
31 Anuncio gratuito Sedes sureste						

Septiembre 2020. Publicidad pagada y divulgación gratuita.

LUN	MAR	MIÉ	JUE	VIE	SÁB	DOM
	1 Anuncio Adds Área CC sociales y Jur. Anuncio gratuito Deportes	2 Anuncio Adds Ciencias	3 Anuncio Adds Ingeniería y arquitectura	4 Anuncio Gratuito Área Arte Humanidades CURSO VERANO Roma	5 Anuncio Gratuito Área Ciencias salud	6
7	8 CURSO VERANO Roma	9 Anuncio Gratuito Área CC sociales y Jur	10 Anuncio gratuito Deportes	11	12	13 CURSO VERANO Roma
14 Fin CC sociales	15 Fin Ciencias	16 Fin Ingeniería y Arqu.	17	18 Anuncio Gratuito Ingeniería y arquitectura	19 Anuncio gratuito Deportes	20
21 Anuncio Gratuito Área CC sociales y Jur	22	23 Anuncio Gratuito Ciencias	24 Anuncio gratuito Deportes	25 Anuncio Gratuito Área Arte Humanidades	26	27 Anuncio Gratuito Área Ciencias salud
28	29	30 Anuncio gratuito Deportes				

Octubre 2020. Análisis datos de matrícula y fase de refuerzo.

LUN	MAR	MIÉ	JUE	VIE	SÁB	DOM
			1 Anuncio Gratuito Ingeniería y arquitectura	2 Anuncio Gratuito Área Ciencias salud	3	4 Anuncio Gratuito Área Arte Humanidades
5 Anuncio Gratuito Ciencias	6	7 Anuncio Gratuito Área CC sociales y Jur	8	9	10	11
12	13	14	15	16	17	18
19	20	21	22	23	24	25
26	27	28	29	30	31	

*Imágenes gráficas de las diferentes acciones de comunicación:

Versión Logo con Slogan:



Iniciativa digital: Reforzados + Centrados + Despiertos

Reforzados + Centrados + Despiertos

Una frase inspiradora... Una canción Lo más difícil... Un agradecimiento Un consejo... Un motivo de orgullo Mi mejor medicina...

Desde UNED Madrid te invitamos a que participes y nos cuentes cómo estás viviendo estos días de confinamiento, tus sentimientos y emociones, tus consejos, lo que te mantiene para seguir avanzando o lo que te está siendo más difícil de sobrellevar.

Creemos que compartir nuestras reflexiones nos da la oportunidad de sentirnos más cerca unos de otros, de sumar y mantenernos todos unidos, reforzados, centrados y despiertos.

También puedes aportar tus fotos enviándolas a la dirección de correo electrónico comunicacion@madrid.uned.es

Vuestras aportaciones se expondrán en la Sede Escuelas Pías de UNED MADRID al reanudar la actividad presencial del centro.

Nombre y apellidos o apodo *

Campaña combinada Matricúlate y Deporte:

Quiénes Somos Calidad Noticias **Estudiantes** Profesores/Tutores Bibliotecas (+34) 91 420 30 20 ACCESO PAS Buscar

UNED MADRID ACCESO UNIVERSIDAD GRADOS IDIOMAS UNED SENIOR CURSOS MATRÍCULA SEDES f t y in

ENTRENAMIENTOS LIBRES DE BALONCESTO
Formación de equipos para la temporada 2020-2021
CAMPUS UNED MADRID

Apúntate para las próximas pruebas del equipo masculino o femenino.

Las fechas de las próximas pruebas serán en septiembre/octubre.
Se anunciarán en la web y se comunicarán a los interesados.

información

UNED MADRID

City pantallas Callao y Gran Vía:



Flyers informativos Campaña Matricúlate:

UNED MADRID

40 AÑOS A TU LADO

#UNEDMadrid

40 AÑOS A TU LADO

Formación Universitaria Semipresencial y Online

Consulta en nuestra web las 14 sedes universitarias que tenemos en la Comunidad de Madrid

unedmadrid.es

914 203 020

UNED MADRID

ACCESO A LA UNIVERSIDAD

PARA MAYORES DE 25, 40 Y 45 AÑOS

CURSO ACADÉMICO 2020-2021

Formación Universitaria Semipresencial y Online

UNED MADRID

40 AÑOS A TU LADO

141



Formación Universitaria Semipresencial y Online



Consulta en nuestra web las 14 sedes universitarias que tenemos en la Comunidad de Madrid

unedmadrid.es



914 203 020

Uned_madrid
 @UNEDMadrid
 UNED_MADRID

**GRADOS - IDIOMAS - UNED SENIOR
CURSO DE ACCESO A LA UNIVERSIDAD**

CURSO ACADÉMICO 2020-2021

Formación Universitaria Semipresencial y Online



Campaña online:

Uned_madrid

30 de octubre a las 8:26 · 🌐

Quieres estudiar ADE pero tienes poco tiempo y no sabes si vas a poder con ello.
No te preocupes, puedes matricularte ahora de algunas asignaturas y ampliar tu matrícula en febrero, sin prisa ni nota de corte. Hasta el 10 de noviembre en UNED Madrid ¡No te quedes fuera!

⋮

UNEDMADRID.ES

Grado en ADE | Estudiar a distancia - UNED MADRID

Grado en ADE (Administración y Dirección de Empresas). Asigna...

Uned_madrid
19 de octubre a las 15:20 · 🌐

Filosofía, geografía, historia, arte, literatura, antropología ...
Siempre hay un gran viaje que hacer a través del conocimiento.
ARTES Y HUMANIDADES en UNED Madrid
Matrícula abierta hasta el 22 de octubre 🙌
<https://www.unedmadrid.es/grados/>
Dale click al futuro ✅



Uned Madrid
19 de octubre a las 15:17 · 🌐

Uned_madrid
25 de octubre a las 9:03 · 🌐

No se trata de pasar el tiempo, se trata de exprimirlo al máximo.
Si buscas algo estimulante y te apetece volver a estudiar, ponte a ello.
Hasta el 5 de diciembre puedes matricularte en UNED Senior de UNED Madrid.



UNEDMADRID.ES

UNED Senior | Matrícula | Cursos - UNED MADRID
UNED Senior. Matrícula y cursos en las sedes de UNED Madrid. ...

Uned_madrid
21 de octubre a las 9:56 · 🌐

Economía, Trabajo Social, Derecho, Pedagogía, Sociología, Turismo...

El desarrollo personal no tiene un único itinerario. Si estás trabajando y quieres estudiar para progresar en tu proyecto de vida, en UNED Madrid tienes la posibilidad.

Matrícula abierta hasta el 22 de octubre 📌

<https://www.unedmadrid.es/grados/#sociales-juridicas>

Uned_madrid
20 de octubre a las 9:44 · 🌐

Os recordamos las fechas para el 1er plazo matrícula de UNED Madrid 📌

Grados, Másteres, Acceso 25 y 45 e idiomas hasta el **22** de octubre.

Doctorado hasta el **16** de noviembre.

📌 [unedmadrid.es/grados/](https://www.unedmadrid.es/grados/)

13. Biblioteca

La actividad del servicio de la Biblioteca del Centro ha estado guiada por los valores y la misión de cursos anteriores: proporcionar recursos, satisfacer las necesidades de información y una mejora continua y de calidad de los servicios prestados.

Sin embargo, durante este curso académico esta se ha visto marcada por las medidas adoptadas para afrontar la alerta sanitaria provocada por la COVID19.

La evolución de la situación general y las medidas y recomendaciones de las autoridades sanitarias hicieron necesario la adopción de medidas adicionales de carácter organizativo, acordadas mediante Resolución rectoral de 13 de marzo, por un periodo de quince días naturales a contar desde el 16 de marzo con carácter prorrogable. El 30 de marzo, 14 y 20 de abril, prorrogaron por 15 días naturales más, sucesivamente, todas las medidas acordadas.

Así tras las instrucciones recibidas por parte del Rector, por las cuales se cerraban todas las sedes del Centro, se suspendía el servicio de las salas de estudio y el servicio de préstamo, ampliándose el plazo de devolución de los préstamos que vencían durante los días de cierre, en un primer momento hasta el día 26 de marzo y posteriormente hasta el 1 de junio. Además para evitar que durante este tiempo hubiera reclamaciones de préstamos atrasados que no se podían atender, se desactivaron los perfiles de reclamación. Permaneciendo así hasta la reactivación del funcionamiento de las bibliotecas.

Durante los meses pasados de confinamiento y dado que todas las bibliotecas permanecieron paradas, se creó un equipo de trabajo en Microsoft Teams para revisar los compromisos de calidad establecidos en la Carta de Servicios y continuar con el proceso de implantación de procesos de calidad en la gestión de los servicios que se prestan, siguiendo la filosofía de mejora continua.

Se convocaron varias reuniones, en la primera se plantearon los siguientes objetivos:

- Revisión de los procedimientos de expurgo, donación, selección y adquisición de libros para las bibliotecas, adquisición de bibliografía básica para los profesores tutores, normas de uso y funcionamiento de las bibliotecas.
- Revisión del tríptico de las normas que se facilita a los usuarios.
- Posibilidad de realizar de un documento tipo "Preguntas Frecuentes" para ofrecer a nuestros usuarios la opción de buscar respuestas de forma rápida y directa sobre las cuestiones que con más frecuencia realizan los usuarios sobre los servicios que ofrece la biblioteca.
- Organización de equipos de trabajo.

La segunda reunión se centró, sobre todo, en la revisión del tríptico que las bibliotecas proporcionan a los usuarios con la información sobre los servicios que se ofrecen. Cada biblioteca elaboró y expuso sus trabajos y se quedó en seleccionar el nuevo tríptico en la siguiente reunión.

También se analizó el procedimiento para la adquisición de la bibliografía básica solicitada por los profesores tutores del Centro para realizar sus funciones docentes y así optimizar mejor el gasto en los recursos bibliográficos

En la reunión del 14 de mayo, todos los objetivos anteriormente expuestos quedaron delegados ya que debido al confinamiento, los exámenes de la UNED se realizarían a través de la plataforma AvEx, por lo que era necesario que el Centro diera apoyo técnico a los estudiantes que no disponían de los medios adecuados para realizar los exámenes.

A través de las peticiones realizadas en el formulario 100%, el personal de las bibliotecas se puso en contacto con los estudiantes solicitantes para confirmar su asistencia a las sedes preparadas con apoyo técnico, proporcionándoles al mismo tiempo de un justificante de movilidad.

La Resolución Rectoral de 12 de mayo estableció la reapertura de los edificios e instalaciones y la introducción progresiva de las actividades presenciales, garantizando todas las medidas de seguridad e higiene.

En la semana del 18 de mayo se reinició la actividad en las bibliotecas del Centro, se tuvo en cuenta las recomendaciones enviadas por el consorcio Madroño acompañadas a las instrucciones recibidas por parte del Gobierno. Siguiendo estas pautas los servicios presenciales de las bibliotecas se restringían al préstamo y devolución de ejemplares físicos, no se permitía el acceso a las salas de estudio, a las colecciones de libre acceso ni a los equipos informáticos de uso público, el préstamo y devolución se solicitaría de forma anticipada, mediante petición o reserva y los documentos que fuesen devueltos tenían que ser sometidos a una cuarentena en un espacio específico y mantenerlos separados del resto de la colección durante 14 días, posteriormente se redujo a 3 siguiendo la normativa decretada por la Comunidad de Madrid.

Para llevar a cabo estas directrices, la Biblioteca Central envió información relativa a las modificaciones que se hicieron en la plataforma de servicios bibliotecarios (ALMA) para poner en marcha el préstamo y devolución y el envío (virtual) de libros a cuarentena durante el tiempo que tenían que estar físicamente apartados de la circulación tras su devolución por parte de los usuarios. Estas modificaciones consistieron principalmente en la implantación del servicio de reservas de documentos que serviría para controlar el flujo de usuarios a las instalaciones. Esta información fue estudiada en una reunión de trabajo para ver la viabilidad de su implantación en nuestras bibliotecas y, en caso de establecer este nuevo servicio, la necesidad de familiarizarse a nivel práctico con su manejo. Vista todas las opciones, se acordó la activación de la gestión de reservas de libros. Se realizó un tutorial para ayudar a los usuarios en el manejo de este nuevo servicio en el buscador PRIMO.

En cuanto al control de usuarios, se elaboró un formulario de cita previa que se implantó en las 4 bibliotecas de Madrid capital y en la de Las Rozas.

Para la cuarentena de los libros se solicitaron cajas, pegatinas y bolsas de plástico al PRL del Centro.

Toda la información acerca de los servicios que se podían utilizar, los medios de higiene y distanciamiento, la cuarentena de los documentos, los formularios de cita previa y el tutorial de reservas se publicaron en la página web de Centro.

Colección

La colección total asciende a 30 de septiembre de 2020 a 47.872 documentos. En la siguiente tabla se muestra el fondo bibliográfico existente en cada una de las bibliotecas.

Bibliotecas	Fondo bibliográfico
ESCUELAS PÍAS	10.467
GREGORIO MARAÑÓN	16.693
JACINTO VERDAGUER	8.364
LAS ROZAS	648
LAS TABLAS	11.700
TOTAL	47.872

En cumplimiento de los compromisos adquiridos con los estudiantes en la carta de servicios se ha mantenido la colección de bibliografía básica para los grados y el curso de acceso para mayores de 25 y 45 años con dos ejemplares de cada título y se ha incrementado el número de ejemplares en los títulos en los que se observa una mayor demanda, teniendo en cuenta la solicitud por parte de los usuarios y el préstamo realizado. Por otra parte, como todos los años se ha procedido a la adquisición de la bibliografía básica recomendada para todas las titulaciones para el curso 2019-2020 teniendo en cuenta las indicaciones de los equipos docentes, revisadas cada curso académico.

La siguiente tabla muestra las copias incluidas en el sistema de gestión bibliotecaria:

Bibliotecas	Copias ingresadas*
ESCUELAS PÍAS	75
GREGORIO MARAÑÓN	194
JACINTO VERDAGUER	123
LAS ROZAS	17
LAS TABLAS	155
TOTAL	564

*Datos recogidos desde el 1 de octubre de 2019 al 30 de septiembre de 2020

Para finalizar, se actualizaron los fondos bibliográficos de la biblioteca de la sede de Jacinto Verdaguer para ofrecer una colección más actual y adecuada a los usuarios

Servicios prestados a los usuarios

Las bibliotecas mantienen un horario de apertura ininterrumpida de 9:00 a 21:45 horas.

La nueva plataforma ALMA ha supuesto una nueva forma de acceder a los servicios de la Biblioteca, puesto que cualquier miembro de la comunidad universitaria UNED es usuario potencial a través de su autenticación en el campus virtual, en el caso del centro de Madrid los usuarios matriculados en las titulaciones impartidas por la UNED sería de **30.957**.

Las personas ajenas a nuestra comunidad (usuarios externos) también han podido hacer uso de las salas de estudio. Se han expedido **413** nuevos carnés de usuario externo desde el 1 de octubre de 2019 hasta el 11 de marzo de 2020, fecha en la que los centros se cerraron a causa de estado de alarma provocado por la Covid-19.

La siguiente tabla muestra el número de carnés de usuario externo expedidos en cada centro:

Bibliotecas	Usuarios externos
ESCUELAS PÍAS	27
GREGORIO MARAÑÓN	261
JACINTO VERDAGUER	20
LAS ROZAS	42
LAS TABLAS	63
TOTAL	413

Préstamo domiciliario y renovaciones en mostrador y en la web

Según las instrucciones recibidas por parte del Rector el 13 de marzo, por las cuales se cerraban todas las sedes del Centro, se suspendió el servicio de préstamo, ampliándose el plazo de devolución de los préstamos que vencían durante los días de cierre, en un primer momento hasta el día 26 de marzo y posteriormente hasta el 1 de junio.

En las siguientes tablas se muestran la actividad de los usuarios a la hora de solicitar préstamo domiciliario y las renovaciones realizadas en mostrador y en la web, en total han sido **20.038**.

Tabla 1. Préstamo domiciliario

Bibliotecas	Préstamo domiciliario
ESCUELAS PÍAS	1986
GREGORIO MARAÑÓN	4210
JACINTO VERDAGUER	1300
LAS ROZAS	163
LAS TABLAS	3777
TOTAL	11.436

Tabla 2. Renovaciones en la web y mostrador

Bibliotecas	Renovaciones
ESCUELAS PÍAS	1468
GREGORIO MARAÑÓN	2752
JACINTO VERDAGUER	923
LAS ROZAS	189
LAS TABLAS	3270
TOTAL	8.602

Espacios

A primeros de marzo la biblioteca de la sede de Escuelas Pías, concluidos los trabajos de mantenimiento ajenos al Centro, reabrió de nuevo su sala de estudio, reanudando su actividad de atención a los usuarios.

Formación del Personal

Debido a la incorporación de dos PAS a la biblioteca de Jacinto Verdaguer y Escuelas Pías a primeros de marzo, se solicitó a la Biblioteca Central la asignación de los roles necesarios a estos trabajadores para poder acceder a la plataforma ALMA. Para ello, Concha Goizueta durante los días 4 y 5 de marzo, en las instalaciones de la Biblioteca Central, llevó a cabo una acción formativa en Generalidades en Alma, Añadir existencias y ejemplares y Circulación.

En esas mismas fechas, se remitió una serie de documentos (Manual de PRIMO, Manual para realizar las funciones básicas de préstamo y devolución de documentos y Generalidades sobre ALMA) para la formación en préstamo y devolución en ALMA al PAS de la Secretaría de la sede de Jacinto Verdaguer y se le asignó el rol para esta función.

Por otra parte, debido a la situación creada por la COVID-19, la convocatoria del 13er Encuentro de Bibliotecarios de Centros, que se iba a celebrar los días 18 y 19 de junio en Logroño no se pudo llevar a cabo de forma presencial. Finalmente, se produjo un "encuentro virtual" utilizando la herramienta

Teams de Microsoft con un programa centrado en utilidades/dudas de la plataforma ALMA y el buscador PRIMO y en las plataformas de recursos electrónicos, que en la situación creada por la pandemia, fueron muy útiles para los usuarios. A este encuentro fue invitado todos el PAS de bibliotecas del Centro.

14. Delegación de estudiantes

La delegación de estudiantes del Centro Asociado a la UNED en Madrid ha celebrado las siguientes reuniones:

- 24 de octubre de 2019, Consejo de Representantes de Estudiantes del CAMA.

Debido a la situación provocada por el COVID 19 solo se organizó la siguiente actividad:

- **Visita guiada al yacimiento romano de Complutum.** 5 de octubre 2019. 10:00. Actividad dirigida a personas interesadas, con preferencia estudiantes de la UNED de los grados de Geografía e Historia e Historia del Arte. Coordinada por Carmen Taboada Rodicio (delegada de la Facultad de Geografía e Historia).
Visita guiada al yacimiento romano de Complutum, incluyendo tanto el Foro Regio como la Casa de los Grifos (en restauración). Inicialmente, se cubrieron las 10 plazas ofertadas para la actividad. Sin embargo, cuatro de los asistentes no pudieron acudir a la misma, por lo que participaron seis estudiantes.

15. Deporte

Actividad Liga Universitaria de baloncesto masculino y femenino.

La Liga Universitaria de baloncesto, tanto masculina como femenina, es una competición de baloncesto regional que se disputa desde hace muchos años en Madrid. Se estructura en un sistema de competición a modo de liga de tres fases. La primera de ellas es clasificatoria para una segunda fase que permite competir para el campeonato de España entre universidades, o bien entrar en un grupo de clasificación. La tercera fase es la denominada Fase Final en la que únicamente cuatro equipos participan para conseguir el campeonato.

Los escenarios del campeonato son los campus deportivos de las diferentes universidades de Madrid y, en nuestro caso la Instalación Deportiva Municipal de Entrevías. Bajo la dirección técnica de los dos entrenadores de los equipos de baloncesto: Álvaro Navalón Barderas (equipo masculino) y José Miguel Vázquez Hermoso (equipo femenino) coordinados por Ángel de Juanas Oliva con el apoyo de las compañeras del Departamento de Comunicación del CAMA. Ellos son los responsables de que nuestros estudiantes participen en una de las competiciones más disputadas de la Comunidad de Madrid y en la que el nivel deportivo es un referente para los aficionados al baloncesto de toda la región.

Con el objetivo de apoyar a los estudiantes participantes en los equipos de baloncesto, en la Junta Rectora que se celebró el 14 de noviembre de 2017, se aprobó conceder una ayuda para la compra de material didáctico del curso a cada jugador por un importe de 100 euros.

Agradecemos a todos/as nuestros/as estudiantes por representarnos y por colaborar en esta actividad deportiva que nos ayuda a fomentar hábitos saludables entre nuestros estudiantes y, además, nos sitúa en igualdad con otras universidades de la Comunidad.

La temporada de deportes 2019-2020, dio comienzo el día 29 de septiembre 2019 y finalizó el día 1 de marzo de 2020.

Durante el periodo de confinamiento, cada semana los entrenadores de los equipos masculino y femenino elaboraron y sesiones de entrenamiento online, atendiendo al perfil del deportista.

En relación con la evolución de la pandemia, por las normativas aplicadas a las reaperturas y cierres de los CDM y por las medidas de protección y seguridad COVID-19, no pudimos acceder a nuestra instalación deportiva Municipal de Entrevías para comenzar los entrenamientos, debido al cierre del Polideportivo en nuestro horario concedido en la cesión para la temporada 2020-2021.

Retomamos los entrenamientos presenciales en el "Centro Deportivo SAGE 2000", C/ Escalona 59, convocando a todos los deportistas inscritos, siendo un total de 16, el día 13 de julio 2020, previamente se les envió protocolo COVID-19 para su debido conocimiento y cumplimiento. Entre los asistentes se realizó un sorteo entre todos los asistentes de un pack regalo UNED Madrid.

16. BOCAMA

En este curso académico el Centro ha continuado con la publicación del Boletín informativo del Centro Asociado a la UNED en Madrid (BOCAMA) difundiendo y dando a conocer a todos los sectores universitarios, estudiantes, profesores tutores, personal de administración y servicios y equipo de Dirección, las actividades y hechos más relevantes que contribuyen a la mejora de la actividad desarrollada en el CAMA. Es un boletín abierto a toda la comunidad para que participe activamente con sus sugerencias e inquietudes.

El BOCAMA se difunde a través de la web del Centro y se envía por correo electrónico. En este curso 2019-2020 se han publicado dos nuevos números, el 11 de noviembre de 2019 y el 3 de abril de 2020.

En estos dos últimos boletines hemos seguido conociendo a las personas que componen nuestra comunidad universitaria. D. Antonio Zapardiel fue nombrado por el Rector de la UNED nuevo director del C. de Madrid y director del Campus Madrid, D^a. Ainhoa Rodríguez Oromendía describió su experiencia como nueva secretaria, D^a. Eva Domínguez Pérez, subdirectora de Ordenación Académica e Investigación, nos habló de las funciones que acompañan a su cargo. D. Antonio Sánchez Díaz, Director General de Planificación y Programación de Recursos Humanos fue nombrado el pasado 10 de octubre de 2019 nuevo representante del Ayuntamiento de Madrid en la Junta Rectora. D^a. Dolores Reina Paz y D. Gregorio Escalera Izquierdo, coordinadores de Las Rozas y Collado Villalba y de Coslada y Torrejón de Ardoz, respectivamente, nos hablaron de las tareas que desarrollan en sus sedes. Los profesores tutores, D. Santiago Morales Coria, D^a. Pilar Pozo Cabanillas y D^a. Paloma Bárcena López nos hablaron de su experiencia con los estudiantes. Por último, D. Pablo Palacios Valencia que asiste a las tutorías de Psicología en Rivas y D^a. Andrea Balauca alumna de Psicología de la UNED que asiste a las tutorías en la sede de Jacinto Verdaguer nos hablaron de sus dificultades para poder compaginar estudio y trabajo.

La delegación de estudiantes realizó una actividad gratuita, coordinada por la delegada de la Facultad de Geografía e Historia, al Yacimiento romano de

Complutum y una visita guiada al Senado que permitió conocer sobre el terreno la historia y el funcionamiento de la Cámara Alta.

En el apartado de Deportes seguimos la evolución de los equipos de baloncesto masculino y femenino del Campus Madrid (UNED Madrid, UNED Madrid Sur, Ramón Areces y el Instituto de Estudios Fiscales) que representan a nuestra universidad en la liga universitaria.

Supimos también de los cursos de extensión universitaria realizados. D. Francisco Jiménez coordinador de Extensión Universitaria y Cursos de Verano del CAMA, nos hizo un resumen sobre los cursos de verano. En cuanto a las actividades de la UNED Senior llevadas a cabo en las distintas sedes, seguimos con especial atención los viajes que realizaron los alumnos de la Senior a Marruecos donde pudieron visitar las ciudades de Casablanca, Fez, Meknes, el sitio arqueológico de Volubilis, clasificado patrimonio de la humanidad por la UNESCO, Rabat y Marrakech, y el viaje que realizaron a finales de enero de 2020 al norte de Extremadura, visitando Plasencia, Galisteo, Coria, Granadilla, Caparra, Cáceres y Guadalupe.

Otra de las noticias a destacar fue la celebración del 40 Aniversario de la creación del Centro Asociado a la UNED en Madrid. Entre las iniciativas planificadas para festejar este evento estaba el estreno de una nueva página web. En el último número del BOCAMA, se le dio la bienvenida a este sistema de comunicación que ofrece información sobre la actividad y el desempeño de nuestro centro.

En cuanto a las actividades realizadas en las distintas sedes, podemos señalar la organización de los eventos siguientes: EL ACTO DE INAUGURACIÓN DEL CURSO 2019-2020, en el que intervinieron el director del CAMA y del Campus Madrid, D. Antonio Zapardiel Palenzuela y el profesor de la Facultad de Educación de la UNED, D. Mario Pena Garrido, también Vicerrector de Educación Permanente, que impartió una divertida clase magistral titulada "Autopista a la felicidad: la inteligencia emocional" además de la participación del alcalde de Rivas Vaciamadrid, D. Pedro del Cura Sánchez, licenciado en Pedagogía por la UNED. En este acto se realizó, como todos los años, el homenaje a los profesores tutores jubilados el curso pasado, entregándoles

un obsequio, interviniendo la profesora tutora D^a Pilar Ruiz-Va Palacios, profesora colaboradora de la Facultad de Filología y Directora de Protocolo de la UNED, en representación de todos ellos; la REUNIÓN DE DIRECTORES/AS DE TODOS LOS CENTROS ASOCIADOS DE LA UNED CON EL EQUIPO RECTORAL; la final del prestigioso TORNEO DE DEBATE, en el que participaron más de 100 estudiantes de entre 11 y 17 años, siendo finalistas centros educativos de los municipios de Majadahonda, Las Rozas, Torreldones y Alcobendas; LA SEMANA DE AULAS ABIERTAS CURSO 2019-2020 en las 14 sedes del CAMA, en la que por segundo año consecutivo se ha podido asistir, sin ningún compromiso, para conocer las instalaciones, asistir a las tutorías y comprobar los servicios que ofrece el Centro a los estudiantes; LA X NOCHE EUROPEA DE LOS INVESTIGADORES E INVESTIGADORAS, proyecto de divulgación científica promovido por la Comisión Europea y que se celebra simultáneamente en 370 ciudades europeas desde 2005; LA JORNADA DE VISIBILIZACIÓN DE LAS PRÁCTICAS, organizada por el Vicerrectorado de Coordinación Académica y Calidad en colaboración con el Centro Asociado a la UNED en Madrid, el Vicerrectorado de Estudiantes y Emprendimiento y el Vicerrectorado de Formación Permanente para el Desempeño Profesional y Desarrollo Social. En esta jornada tuvimos ocasión de conocer aspectos importantes para la entrada de los estudiantes en la etapa laboral y profesional, y se les ha dado a conocer nuestra oferta académica de Prácticas, innovadora y de calidad; presentación del INFORME "LA DISTRIBUCIÓN SOCIOECONÓMICA DEL SISTEMA UNIVERSITARIO ESPAÑOL" realizado por el Instituto Valenciano de Investigaciones Económicas (IVIE) para analizar las contribuciones de la actividad de las universidades que conforman el Sistema Universitario Español (SUE) con el propósito de obtener una valoración cuantitativa rigurosa de los resultados de sus actividades, la dimensión de la contribución y sus efectos sobre la sociedad.; un año más el Centro Asociado de Madrid participó en LA XIX SEMANA DE CIENCIA Y LA INNOVACIÓN que se celebró en Madrid del 4 al 15 de noviembre con actividades de diversos contenidos y materias atractivas para los estudiantes y público en general de todas las edades que participaron en ellas; organizado por EducaAcción y Cánovas Fundación, con la colaboración de UNED MADRID, se celebró el 15 de

noviembre el TORNEO NACIONAL DE DEBATE ESCOLAR SOBRE "EL FUTURO DEL MODELO EDUCATIVO", en el que participaron 12 equipos de alumnos de Educación Secundaria Obligatoria (ESO) y Bachillerato, llegados desde diferentes colegios e institutos de España, para debatir en torno a la realidad del sistema educativo actual y hablar de futuro, de bienestar y de estructura; la UNED promovió la iniciativa #COP25UNED, un foro para informar de los avances de la Cumbre del Clima celebrada en Madrid del 2 al 13 de diciembre y que recogió las propuestas que hicieron los estudiantes y el personal de la UNED para combatir el problema climático que atraviesa el planeta. se pudo participar en las conferencias y divulgar aportaciones con el hashtag #COP25UNED, en el vestíbulo tuvimos el placer de contar con el grafitero de arte efímero SUSO33, que impregnó las paredes con grafitis sostenibles relativos al clima.

Por último, pudimos contemplar en el vestíbulo de la sede de Escuelas Pías las siguientes exposiciones: "UNED SENIOR y la FELICIDAD" , selección de obras realizadas por los alumnos del Taller de Dibujo y Pintura de la UNED Senior; MAPAS DE MEMORIA: "Las pequeñas cosas" exposición de una muestra de algunos de los miles de objetos, documentos, cartas o fotografías recopilados durante más de diez años por un grupo de investigadores de la UNED de la Facultad de Filosofía, encabezados por D. Jorge Moreno Andrés; EXPOSICIÓN DE PINTURAS "ESCENAS DEL CAMINO" DE D.FRANCISCO PÉREZ DÍAZ, en la que se recoge escenas habituales del Camino de Santiago captadas durante el transcurso de este en fechas y rutas diferentes. El autor es un estudiante de UNED Senior matriculado en cursos de Dibujo y Pintura durante varios años; La EXPOSICIÓN DE PINTURA DE D. ALEJANDRO CONDE "ENIGMAS Y SENSACIONES", magnífica colección de pinturas del profesor y pintor D. Alejandro Conde López, perteneciente a la Asociación de profesores de la UNED (ADP).

Cabe mencionar también la exposición realizada en la sede de Jacinto Verdaguer "LA UNED AL ENCUENTRO DE TOD@S". Exposición cuyo objetivo principal es que los estudiantes con discapacidad que deseen cursar estudios en la Universidad puedan gozar de las mismas oportunidades que el resto de los estudiantes de la UNED.



UNED MADRID
De todos para todos
BOCAMA
El Boletín del CAMA

D. ANTONIO ZAPARIBAL PALENZUELA, NUEVO DIRECTOR DEL CAMA. "Agradecido lector, he tenido el honor de ser nombrado director del Centro Asociado a la UNED en Madrid (CAMA) y director del Campus Madrid. En primer lugar, quiero agradecer la confianza depositada en mí por el Rector Magnífico de la UNED, D. Ricardo Marañón Urdín, y también, quiero agradecer el trabajo realizado por los miembros que han dejado, por diversos motivos, el Equipo de Dirección del CAMA, D. Ildefonso María Martín (Directivo) y D. Julia Grau Fernández (Subdirectora Académica).
También, aprovecho esta presentación para dar la bienvenida a la nueva Subdirección de Ordenación Académica e Innovación, D^a. Eva M^a Domínguez Pérez, deseándole lo mejor en un área de gran importancia para nuestro centro, pero en la seguridad de su muy admirable saber hacer.
Tras a este cargo después de una larga trayectoria de dedicación a la docencia, a la investigación y a la gestión, y asumo el mismo con gran responsabilidad e ilusión.
El esfuerzo del equipo actual estará centrado en la mejora de todas las áreas, para conseguir procesos, respetuosamente con ellos, y más eficaces. Propondremos la obtención de subvenciones de calidad del Sistema de Garantía Interna de Calidad en la Gestión (SGIC) y sobre todo impulsaremos la comunicación y el servicio a los estudiantes y a la ciudadanía, en general. En todo caso, propondremos la difusión y la promoción del conocimiento y la cultura con el mayor nivel de calidad y excelencia posible, indicar que, en la actualidad, gracias al trabajo de equipos anteriores, el CAMA tiene un buen funcionamiento, con una economía saneada y con obtención de informes de auditoría de cuentas favorables.
También quiero informar de que el próximo año 2020 se cumplen 40 años desde la aparición de la Orden de 9 de junio de 1980 (BOE de 23 de junio) del Ministerio de Universidades e Investigación, por la que se crea un Centro Asociado, dependiente de la Universidad Nacional de Educación a Distancia con sede en Madrid. Por ello, el año próximo procederemos a la realización de diversos actos conmemorativos de nuestra fundación.
Por otro parte, y de acuerdo con los artículos 9.º y 10.º del Reglamento de Campus Temporales (RC) de mayo de 2016 (Anexo 1) ha realizado el Rector Magnífico las siguientes propuestas de nombramientos en el Campus Madrid, director de Madrid fue, D. Jorge Montes Ságuero (Secretario), D^a. Eva M^a Domínguez Pérez (Coordinadora Académica), D. Antonio Crespo León (Coordinador de Innovación y Tecnología) y D. Juan Pedro Rodríguez Hernández (Coordinador de Extensión Universitaria y Cultural).
Finalmente, a en nombre de todos los personas que estamos involucrados en el CAMA o en el Campus Madrid, equipos de dirección, colaboradores e integrantes de los numerosos socios, quiero saludar nuestra total disposición y dedicación al buen desarrollo del servicio público encaminado".

Antonio Zaparibal Palenzuela
Director del CAMA y Campus Madrid

PRESENTACIÓN
BOCAMA es un boletín digital que nace con el ánimo de conectar la vida universitaria de todos sus sectores: estudiantes, profesores tutores, PAS y equipo de Dirección. Por ello, agradecemos que haga llegar todo aquello que consideré que ayuda a difundir y promocionar nuestro Centro Asociado.
Si desea colaborar en la revista, póngase en contacto con el equipo editorial a través de la siguiente dirección de correo electrónico: comunicacion@uned.es
Si desea colaborar en la revista, póngase en contacto con el equipo editorial a través de la siguiente dirección de correo electrónico: comunicacion@uned.es

CONTENIDOS
NUEVO DIRECTOR DEL CAMA
ACTIVIDADES EN LA SIBERS
ENCUESTAS
CURSOS DE VERANO
UNED JUNIOR
SOCIEDAD
JUNTA REGIDORA
EQUIPO DE DIRECCIÓN
COORDINADORES
PROFESORES Tutores
EDUCADORES
PAS
PROYECTOS LÍNEAS
PROYECTOS CURSOS EXTENSIVOS
ACTIVIDADES OTRAS

COORDINACIÓN Y REDACCIÓN:
Pilar Rubio de Lemos
DISEÑO Y MAQUETACIÓN:
Mamen Suárez

BOCAMA 9 ABRIL 2020

BOCAMA es un boletín digital de información interna que nace con el ánimo de conectar la vida universitaria de todos los que formamos parte de UNED MADRID: estudiantes, profesores tutores, PAS y equipo de dirección.

Coordinación y Redacción:
Pilar Rubio de Lemos
Diseño y Maquetación:
Mamen Suárez

UNED MADRID
40 ANIVERSARIO
Siempre a tu lado

17. Infraestructuras

A) Mantenimiento preventivo y correctivo

Durante el curso académico se han realizado una serie de actuaciones de mantenimiento correctivo, no incluidas en las operaciones de mantenimiento, preventivo, conductivo y correctivo, que forman parte del trabajo y de las obligaciones contractuales de la empresa mantenedora, así como todas aquellas intervenciones que tienen por objeto la conservación y la mejora de los edificios y de sus instalaciones.

A continuación, se detallan las principales actuaciones acometidas en los distintos centros de zona de Madrid capital:

Escuelas Pías

Las operaciones de mantenimiento correctivo y las actuaciones de conservación y mejora del edificio y sus instalaciones ejecutadas en este periodo son las siguientes:

1. 10.2019: Instalación de estores en dos despachos.
2. 11.2019: Iluminación extra secretaría planta baja aulario.
3. 11.2019: Barra abatible servicio minusválidos.
4. 12.2019: Subsanación defectos PCI 2019.
5. 12.2019: Pintura de las aulas y aseos de planta primera y segunda.
6. 12.2019: Instalación de barra de apoyo aseo discapacitados planta baja.
7. 12.2019: Reposición luminarias de emergencia.
8. 01.2020: Interruptores independientes aulas plantas 1ª y 2ª.
9. 02.2020: Subsanación defectos biblioteca PCI 2019.
10. 03.2020: Instalación de avisador de alarma de PCI en secretaría.
11. 05.2020: Instalación de mamparas de protección en todos los puestos de cara al público.
12. 06.2020: Instalación tirador puerta acceso biblioteca.

13. 07.2020: Reparación juntas solado vestíbulos acceso aulario.
14. 07.2020: Sustitución señalética PCI biblioteca.
15. 09.2020: Instalación tirador puerta acceso aulario.
16. 09.2020: Instalación protectores PRL estructura sótano.
17. 09.2020: Subsanación defectos PCI 2020. En ejecución.

Gregorio Marañón

Las operaciones de mantenimiento correctivo y las actuaciones de conservación y mejora del edificio y sus instalaciones ejecutadas en este periodo son las siguientes:

1. 10.2019: Instalación bomba de calor 2x1 en secretaría y despacho de coordinador.
2. 10.2019: Subsanación de defectos OCA baja tensión aulario.
3. 10.2019: Subsanación de defectos OCA baja tensión biblioteca.
4. 10.2019: Instalación bandas antideslizantes en rampas.
5. 11.2019: 2ª visita inspección OCA instalación baja tensión.
6. 11.2019: Pintura almacén interior.
7. 11.2019: Instalación estanterías almacén.
8. 11.2019: Luminarias para emergencias.
9. 11.2019: Sustitución aplique led acceso cuarto calderas.
10. 12.2019: Inspección anual línea de vida de cubierta inclinada.
11. 02.2020: Suministro cerradura cuadro AA 4ª planta y sustitución puerta con llave planta B.
12. 02.2020: Luminarias para emergencias.
13. 03.2020: Instalación de avisador de alarma de PCI en secretaría.
14. 03.2020: Refuerzo iluminación biblioteca.
15. 05.2020: Suministro mando a distancia puerta acceso aulario.

16. 05.2020: Instalación de mamparas de protección en todos los puestos de cara al público.
17. 05.2020: Maniobra cuadro bombas recirculación calefacción zona biblioteca para control horario.
18. 06.2020: Saneado y reparación pared Rack.
19. 07.2020: Inspección anual anticaídas cubierta plana.
20. 08.2020: Dispensadores de toallitas.
21. 08.2020: Colocación apliques luz biblioteca.
22. 09.2020: Sustitución de tubería BIE de PCI. En ejecución. (IAP)
23. 09.2020: Subsanación defectos revisión PCI 2020. En ejecución.

Jacinto Verdaguer

Las operaciones de mantenimiento correctivo y las actuaciones de conservación y mejora del edificio y sus instalaciones ejecutadas en este periodo son las siguientes:

1. 10.2019: Instalación de señal de tráfico en aparcamiento.
2. 10.2019: Inspección OCA baja tensión.
3. 10.2019: Colocación centralita gas caldera.
4. 10.2019: instalación de burletes intumescentes en puertas de salida de emergencia.
5. 10.2019: Subsanación defectos PCI 2019.
6. 10.2019: comunicación grupo de presión con central de incendios.
7. 11.2019: Obra varias de albañilería.
8. 11.2019: Colocación cerradura cuarto limpieza.
9. 11.2019: Contratación de ingeniero para redacción de proyecto, dirección de obra y seguridad y salud en la obra de instalación de climatización para la biblioteca.
10. 11.2019: Luminarias emergencias.

11. 01.2020: Vinilos para señalización de vidrios en hall acceso a biblioteca.
12. 03.2020: Instalación de tapas de acceso en escaleras de mantenimiento a cubiertas.
13. 03.2020: Instalación de avisador de alarma de PCI en secretaría.
14. 04.2020: Subsanación de defectos OCA baja tensión (servicios generales).
15. 04.202: Subsanación de defectos OCA baja tensión (clima).
16. 05.2020: Instalación de mamparas de protección en todos los puestos de cara al público.
17. 06.2020: Redacción de boletín de instalación eléctrica.
18. 06.2020: dispensadores de toallitas.
19. 06.2020: Mejora de la ventilación del aseo de discapacitados de la biblioteca.
20. 07.2020: Servicio de horas exceso de limpieza de camión de pocería.
21. 07.2020: 2ª visita inspección OCA instalación baja tensión.
22. 08.2020: Sustitución tubería enterrada PCI.
23. 09.2020: Adecuación a normativa del grupo de presión de PCI.
24. 09.2020: Subsanación defectos revisión PCI 2020.

Las Tablas

Las operaciones de mantenimiento correctivo y las actuaciones de conservación y mejora del edificio y sus instalaciones ejecutadas en este periodo son las siguientes:

1. 10.2019: Instalación de sonda temperatura en sala lectura.
2. 10.2019: Mantenimiento paneles, aula,3.
3. 10.2019: colocación Split sala Rack.
4. 10.2019: Reparación de bordillos aparcamiento.
5. 11.2019: Revisión anual dispositivo anti caídas.

6. 11.2019: Reposición luminarias de emergencia.
7. 11.2019: Instalación módulos aparca-bicis.
8. 02.2020: Arreglo de dos estores en secretaria
9. 03.2020: Instalación de avisador de alarma de PCI en secretaría.
10. 04.2020: Cambio alimentación eléctrica equipo AA del CPD.
11. 05.2020: Instalación de mamparas de protección en todos los puestos de cara al público.
12. 05.2020: Felpudo para entrada principal.
13. 06.2020: Dispensadores de toallitas.
14. 06.2020: Reestructuración cableado biblioteca.
15. 09.2020: Subsanación defectos revisión PCI 2020. En ejecución.
16. 09.2020: Sustitución conjunto filtrado máquina de renovación de aire.

Se han realizado las siguientes actuaciones en los centros periféricos:

Las Rozas

1. 06.2020: Mamparas protectoras.

Coslada

1. 02.2020: Colocación estores secretaria
2. 06.2020: Reestructuración de cableado secretaria
3. 06.2020: Mamparas protectoras.

S. Sebastián de los Reyes

1. 06.2020: Reestructuración cableado secretaria
2. 06.2020: Mamparas protectoras

B) Servicio de Limpieza de los edificios: Gregorio Marañón, Jacinto Verdaguer, Las Tablas y Escuelas Pías

La Subdirección de Infraestructuras se ocupa, a través de una empresa licitada, Grupo Net, y de personal propio, de la limpieza de los cuatro edificios GG.MM., JJ.VV., LL.TT. y EE.PP.

Esta empresa realiza la limpieza diaria, además de reforzarla durante las 5 semanas al año de exámenes.

Debido a la Covid-19 ha habido una ampliación del servicio de limpieza en todos los centros.

Ocasionalmente, esta misma empresa se ocupa, bajo presupuesto, del refuerzo de limpieza para los eventos que organiza el CAMA en cualquiera de los centros.

A su vez, Grupo Net tiene subcontratada una empresa encargada de la gestión de plagas, la cual realiza trimestralmente actuaciones en los cuatro edificios del CAMA.

C) Servicios de Vigilancia y Seguridad

Mediante la empresa Securitas Direct tenemos alarmas anti-intrusión y anti-inhibidores en todos los edificios.

A través de la empresa Ariete Seguridad, disponemos de un vigilante de seguridad sin arma por las tardes en el centro de Escuelas Pías.

D) Mantenimiento de Ascensores

A través de una empresa licitada, Orona, cubrimos el mantenimiento mensual de los 6 ascensores que hay en los cuatro edificios: EE.PP., GG.MM., JJ.VV. y LL.TT., así como de las correspondientes Inspecciones Técnicas obligatorias, OCAs.

18. Prevención de Riesgos

Durante este curso académico, se produjo el nombramiento de Alejandra Pastoriza Martínez como Coordinadora de Prevención de Riesgos. Si bien es cierto que desde marzo de 2020, todas las actividades de esta área, por la pandemia declarada por el COVID 19 han tenido un objetivo prioritario, siendo la puesta en marcha de todas las medidas y mecanismos que han permitido desarrollar las funciones propias del personal y las actividades de los diferentes Centros que conforman el CAMA en las mejores condiciones posibles y de acuerdo con las indicaciones de las autoridades sanitarias.

A continuación se detallan las diferentes acciones realizadas:

1. COVID 19

En primer lugar, previo a la reapertura de los centros tras el confinamiento general dictado por las autoridades, se debieron suministrar e instalar una serie de materiales de protección e higiene:

- Dispensadores de gel hidroalcohólico.
- Mamparas.
- Dispensadores de toallitas y clausurar el uso de los secamanos de aire.
- Elaboración y colocación de cartelería relacionadas con el COVID.

Para la instalación de los elementos anteriormente descritos, se trabajó en colaboración con el área de Infraestructuras.

Posteriormente para una correcta gestión y control de la situación sanitaria referida al COVID 19, desde la Coordinación, se han elaborado los siguientes protocolos de actuación específica:

- Medidas de prevención e higiene frente al COVID del CAMA
- Medidas para el préstamo y devolución de libros en las bibliotecas.
- Medidas para la realización de los exámenes UNED 100% que utilizaban ordenadores compartidos.
- Medidas para los exámenes orales del CUID que requerían micrófonos y auriculares.

- Medidas para los exámenes de Acceso y las oposiciones de INAP, especialmente por el número de personas involucrados en las sesiones.
- Plan de contingencias para el reinicio de la actividad tutorial.
- Medidas para la realización de las practicas presenciales de los grados de ciencias e ingeniería.
- Procedimiento para información, seguimiento y reincorporación de casos COVID.

Cabe señalar que mensualmente se suministra al personal paquetes con mascarillas quirúrgicas y FFP2 para un mes de actividades.

Tras realizar un seguimiento de las incidencias registradas desde la reapertura de los centros, se puede concluir que arroja un balance razonablemente positivo, pues no se han registrado casos comunes relacionados con un espacio de trabajo, ni contagios, durante las actividades de alta concurrencia de personas como los exámenes u oposiciones, registrándose una muy escasa incidencia en el resto de las actividades, lo que hace suponer que las medidas han sido adecuadas y a continuación se indican los datos concretos:

Incidencia covid registradas en el curso 2019/2020		
	Afectado (Prueba diagnóstica Positiva)	Solo aislamiento preventivo por Contacto Estrecho
TRABAJADORES	-	6
PROFESORES-TUTORES	-	-
ESTUDIANTES	-	-

2. Actividad Preventiva

Las diferentes actividades que debe realizar la empresa en materia preventiva, se han visto afectadas en algunos casos por las fechas de su realización por el cierre de los Centros durante el estado de alarma. A continuación se indica lo realizado:

-Evaluación de Riesgos: El servicio de Prevención Ajeno ha realizado la perceptiva evaluación de riesgos de los distintos edificios de Madrid Capital y la correspondiente evaluación de los puestos de trabajo en los Centros donde está asignado personal propio.

Además, se han realizado las siguientes medidas de riesgos higiénicos, en los diferentes puestos de trabajo: CO2, iluminación, temperatura y humedad. Siendo las principales deficiencias para corregir, referidas a iluminación de puestos de trabajo, restructuración de cableado, así como también algunos más puntuales que se detallan a continuación:

- Escuelas Pías:
 - Dotar de un pasamanos a la escalera que da acceso a los baños debajo de la biblioteca.
 - Dotar de señalización a las vigas del sótano en las zonas de paso.
- Gregorio Marañón:
 - Colocar algún tipo de anclaje a la escalera móvil que se encuentra aparcada en descansillo planta cuarta.
- Jacinto Verdaguer:
 - Señalizar los cuadros eléctricos en el cuarto de RACC.

Además, se han detectado la necesidad de sustituir alguna señalética, y algunos sistemas de protección.

La mayoría de las deficiencias indicadas anteriormente, ya se han puesto en marcha y se han recogido en el informe del área de Infraestructuras.

-Simulacros: Con el objetivo de mantener la eficacia de la implantación del plan de autoprotección se realiza un simulacro anual en los Centros de Escuelas Pías, Gregorio Marañón, Jacinto Verdaguer y Las Tablas.

-Cursos: Dentro del Plan de formación en materia preventiva, se ha realizado un curso de Primeros Auxilios para el Personal de Administración y Servicios.

-Vigilancia de la Salud: Se han realizado 33 trabajadores, el reconocimiento médico que ofrece el Centro a través del Servicio de Prevención Ajeno en sus sedes de Rivas, Las Rozas y Churruca.

3. Otras actividades

A lo largo de este curso, se han convocado al Comité de Seguridad y Salud en las siguientes ocasiones:

Octubre 2019, Enero 2020, Mayo 2020.

19. Gestión Presupuestaria

19.1 Resultado Económico Patrimonial

Del 1 de enero al 31 de diciembre de 2019

	2019	2018
2. Transferencias y subvenciones recibidas	6.821.333,76	6.844.752,28
a) Del ejercicio	6.821.333,76	6.844.752,28
a.1) Subvenciones recibidas para financiar gastos del ejercicio	479.809,27	470.538,16
a.2) Transferencias	6.341.524,49	6.374.214,12
a.3) Subvenciones recibidas para cancelación de pasivos que no supongan financiación específica de un elemento patrimonial	0,00	0,00
b) Imputación de subvenciones para el inmovilizado no financiero	0,00	0,00
c) Imputación de subvenciones para activos corrientes y otras	0,00	0,00
3. Ventas netas y prestaciones de servicios	397.362,11	348.833,32
a) Ventas netas	0,00	0,00
b) Prestaciones de servicios	397.362,11	348.833,32
4. Variación de existencias de productos terminados y en curso de fabricación y deterioro de valor	0,00	0,00
5. Trabajos realizados por la entidad para su inmovilizado	0,00	0,00
6. Otros ingresos de gestión ordinaria	23.127,08	35.510,41
7. Excesos de provisiones	0,00	0,00
A) TOTAL INGRESOS DE GESTIÓN ORDINARIA (1+2+3+4+5+6+7)	7.241.822,95	7.229.096,01
8. Gastos de personal	-2.560.951,86	-2.468.805,21
a) Sueldos, salarios y asimilados	-1.990.138,18	-1.913.241,02
b) Cargas sociales	-570.813,68	-555.564,19
9. Transferencias y subvenciones concedidas	-1.431,50	-2.005,43
10. Gastos de personal	0,00	0,00
a) Consumo de mercaderías y otros aprovisionamientos	0,00	0,00
b) Deterioro de valor de mercaderías, materias primas y otros aprovisionamientos	0,00	0,00
11. Otros gastos de gestión ordinaria	-3.884.040,73	-4.019.910,97
a) Suministros y servicios exteriores	-3.878.744,26	-4.011.983,16
b) Tributos	-5.296,47	-7.927,81
c) Otros	0,00	0,00
12. Otros gastos de gestión ordinaria	-571.452,07	-524.010,49
B) TOTAL GASTOS DE GESTIÓN ORDINARIA (8+9+10+11+12)	-7.017.876,16	-7.014.732,10
I Resultado (Ahorro o desahorro) de la gestión ordinaria (A+B)	223.946,79	214.363,91
13. Deterioro del valor y resultados de la enajenación del inmovilizado no financiero y activos en estado de venta	0,00	0,00
a) Deterioro del valor	0,00	0,00
b) Bajas y enajenaciones	0,00	0,00
c) Imputaciones de subvenciones para el inmovilizado no financiero	0,00	0,00
14. Otras partidas no ordinarias	-157,80	1.687,08
a) Ingresos	0,00	6.027,86
b) Gastos	-157,80	-4.340,78
II Resultado de las operaciones no financieras (I+13+14)	223.788,99	216.050,99
15. Ingresos financieros	0,00	0,00
a) De particiones en instrumentos de patrimonio	0,00	0,00
a.1) En entidades de grupo, multigrupo y asociadas	0,00	0,00
a.2) En otras entidades	0,00	0,00
b) De valores negociables y de créditos del activo inmovilizado	0,00	0,00
a.1) En entidades de grupo, multigrupo y asociadas	0,00	0,00
a.2) En otras entidades	0,00	0,00
16. Gastos financieros	-22,94	-564,56
a) Por deudas con entidades del grupo, multigrupo y asociadas	0,00	0,00
b) Otros	-22,94	-564,56
17. Gastos financieros imputados al activo	0,00	0,00
18. Variación del valor razonable en activos y pasivos financieros	0,00	0,00
a) Derivados financieros	0,00	0,00
b) Otros activos y pasivos a valor razonable con imputación en resultados	0,00	0,00
c) Imputación al resultado del ejercicio por activos financieros disponibles para la venta	0,00	0,00
19. Diferencia de cambio	0,00	0,00
20. Deterioro de valor, bajas y enajenaciones de activos y pasivos financieros	-14.517,72	132.000,00
a) De entidades del grupo, multigrupo y asociadas	0,00	132.000,00
b) Otros	-14.517,72	0,00
III Resultado de las operaciones financieras (15+16+17+18+19+20)	-14.540,66	131.435,44
IV Resultado (Ahorro o desahorro) neto del ejercicio (II+III)	209.248,33	347.486,43

Edición:

Ainhoa Rodríguez Oromendia

Secretaria del Centro Asociado a la UNED
en Madrid

30 de septiembre de 2020