



Edición:

Araceli Donado Vara

Secretaria del Centro Asociado a la UNED
en Madrid

30 de noviembre de 2022

Índice

Presentación.....	6
1. Sedes y áreas del Centro Asociado a la UNED en Madrid (CAMA).....	8
1.1 Dirección	8
1.2 Información y atención al estudiante.....	9
1.3 Sedes en Madrid capital	10
Escuelas Pías.....	10
Gregorio Marañón.....	12
Jacinto Verdaguer.....	14
Las Tablas	16
Centro Universitario de Idiomas a Distancia (CUID)	19
1.4 Sedes en otros Municipios.....	25
Arganda del Rey.....	25
Collado Villalba	26
Coslada	28
Pozuelo de Alarcón.....	30
Rivas Vaciamadrid.....	32
Las Rozas.....	34
San Martín de Valdeiglesias	36
San Sebastián de los Reyes	37
Torrejón de Ardoz.....	38
2. Órganos de gobierno.....	39
2.1 Junta Rectora	39
2.2 Claustro	39
2.3 Consejo de Centro.....	40
3. Recursos humanos	41

3.1	Equipo de Dirección.....	41
3.2	Personal de Administración y Servicios (PAS).....	42
3.3	Profesores Tutores	42
4.	Estudiantes	43
4.1	Estudiantes matriculados en el Curso 2021-2022 por modalidad de estudios y por sede	43
4.2	Evolución de la matrícula en los últimos cinco Cursos Académicos por modalidad de estudios (desde 2017-2018 hasta 2021-2022)	49
	Curso de Acceso	49
	Licenciaturas, Grados EEES y Microgrados	49
	Máster EEES.....	52
	CUID	52
4.3.	Evolución de la matrícula en los últimos cinco Cursos Académicos por modalidad de estudios en cada sede de la UNED Madrid (desde 2017-2018 hasta 2021-2022).....	53
	Sedes en Madrid capital	53
	Sedes en otros Municipios	57
5.	Prácticas curriculares	72
6.	Pruebas Presenciales	77
7.	Extensión Universitaria.....	81
7.1	Actividades y Cursos de Extensión Universitaria	81
7.2	Cursos de Verano.....	84
7.3	UNED Sénior	85
	Estudiantes matriculados en el Curso 2021-2022 en UNED Sénior por sede	85
	Actividades culturales	89
	ACTIVIDADES SENIOR 2021 – 2022.....	90
	Viernes de la Sénior	95



Evolución de la matrícula en UNED Sénior en los últimos cinco Cursos Académicos en cada sede de la UNED Madrid (desde 2017-2018 hasta 2021-2022)	95
8. Actos académicos, eventos y otras actividades del Centro	96
Actividades organizadas por la UNED y desarrolladas en espacios del Centro Asociado.....	96
Conciertos	114
Exposiciones	118
Actividades organizadas por UNED Madrid	123
Otras actividades (colaboración con otros organismos públicos y privados).....	125
9. Calidad y Tecnología.....	127
10. Relaciones institucionales	130
11. COIE	131
12. Marketing y Comunicación	141
13. Biblioteca	144
14. Delegación de estudiantes	152
15. Deporte	153
16. BOCAMA	154
17. Infraestructuras	155
18. Prevención de Riesgos	163
19. Información económica	165



Presentación

Un curso más, UNED Madrid presenta a la Comunidad universitaria y a la sociedad su Memoria académica de actividades. Son muchas y variadas las realizadas durante este período, como el lector tendrá ocasión de comprobar, y van más allá de la oferta académica oficial y la realización de exámenes, concretándose en la organización de exposiciones, presentaciones de libros, congresos, celebración de conciertos, impartición de conferencias y un largo etcétera. En su realización se han seguido aplicando las medidas sanitarias impuestas por la Covid-19, que se relajaron en el mes de abril y nos permitieron en septiembre actuar con plena normalidad.

El acto de apertura de curso se celebró el 30 de septiembre con la presencia del Rector y las actividades académicas comenzaron el 4 de octubre.

De entre el conjunto de eventos celebrados, destacamos uno por su significación para UNED Madrid. El cierre de la conmemoración de los 40 años de su creación que tuvo lugar con la presentación del libro "Escuelas PÍAS de San Fernando. Cuarenta años de historia del Centro Asociado a la UNED en Madrid".

Durante este curso, la matrícula ha experimentado un ligero descenso situándose muy próxima a los datos pre-pandemia obtenidos en el curso 18-19. Las cifras del programa UNED Senior también se recuperan después de sufrir gravemente las consecuencias de la Covid-19.

La imagen de marca del Centro se sigue difundiendo a través de publicidad en autobuses urbanos en Madrid e interurbanos en la Comunidad de Madrid y en dispositivos publicitarios en estaciones e intercambiadores de transporte. La radio y las acciones en Twitter y Facebook, en momentos propicios, tratan de incentivar la matrícula en nuestros programas formativos.

Es destacable la importante modernización tecnológica realizada, continuación de la que se inició en el curso pasado. Se han renovado los equipos informáticos dedicados tanto a administración como a docencia y los que dan soporte a exámenes, y mejorado la infraestructura de conexión que deberá ser también renovada en el corto plazo.

Las sólidas relaciones institucionales mantenidas con Ayuntamientos y Comunidad de Madrid, fraguadas en convenios de colaboración que se han venido renovando durante estos años, nos permiten llevar a cabo nuestros



fines formativos y culturales y, disfrutar de la necesaria estabilidad para desarrollar los proyectos.

Las dimensiones que alcanza la actividad académica realizada durante el curso queda patente en estas cifras: se han realizado 98.198 exámenes, se han impartido 1.110 tutorías de Grado, 268 tutorías en modalidad Intercampus, 126 tutorías de Acceso y 42 de CUID, se han convocado 30 concursos públicos de venia docendi, se han firmado 81 convenios de prácticas y se han llevado a cabo 32 cursos de extensión universitaria.

Se han celebrado reuniones con los órganos de representación y gobierno del Centro (Junta Rectora, Claustro y Consejo de Centro) dando cumplimiento a la normativa vigente.

En el apartado económico, hemos de subrayar la buena salud financiera del Centro, refrendada por el informe de auditoría sin salvedades emitido por la Intervención General de la Administración de Estado (IGAE) sobre las Cuentas anuales del ejercicio 2021.

La consecución de la mejor calidad de los servicios prestados por el Centro es un compromiso de éste con la Sociedad a la que sirve, por lo que en el presente curso se han seguido realizando las tareas precisas para la consecución del Nivel 2 de Consolidación otorgado por la Cátedra de Calidad de Tudela que ya están muy adelantadas.

Todo el trabajo que realiza UNED Madrid va dirigido a prestar el mejor servicio posible con la mejor calidad posible, promoviendo el conocimiento, difundiendo la cultura y transmitiendo los valores universitarios. No sería posible llevarlo a cabo sin el respaldo que nos prestan las Instituciones, sin el trabajo del personal de administración y servicios, sin la profesionalidad y dedicación de los profesores tutores, sin el conocimiento y solvencia en la gestión de los que me acompañan en el equipo de dirección, y sin los estudiantes que renuevan su confianza, curso a curso, en el proyecto formativo y cultural que UNED Madrid les ofrece.

Desde aquí, mi especial agradecimiento.

Paloma del Campo Moreno
Directora

1. Sedes y áreas del Centro Asociado a la UNED en Madrid (CAMA)¹

1.1 Dirección

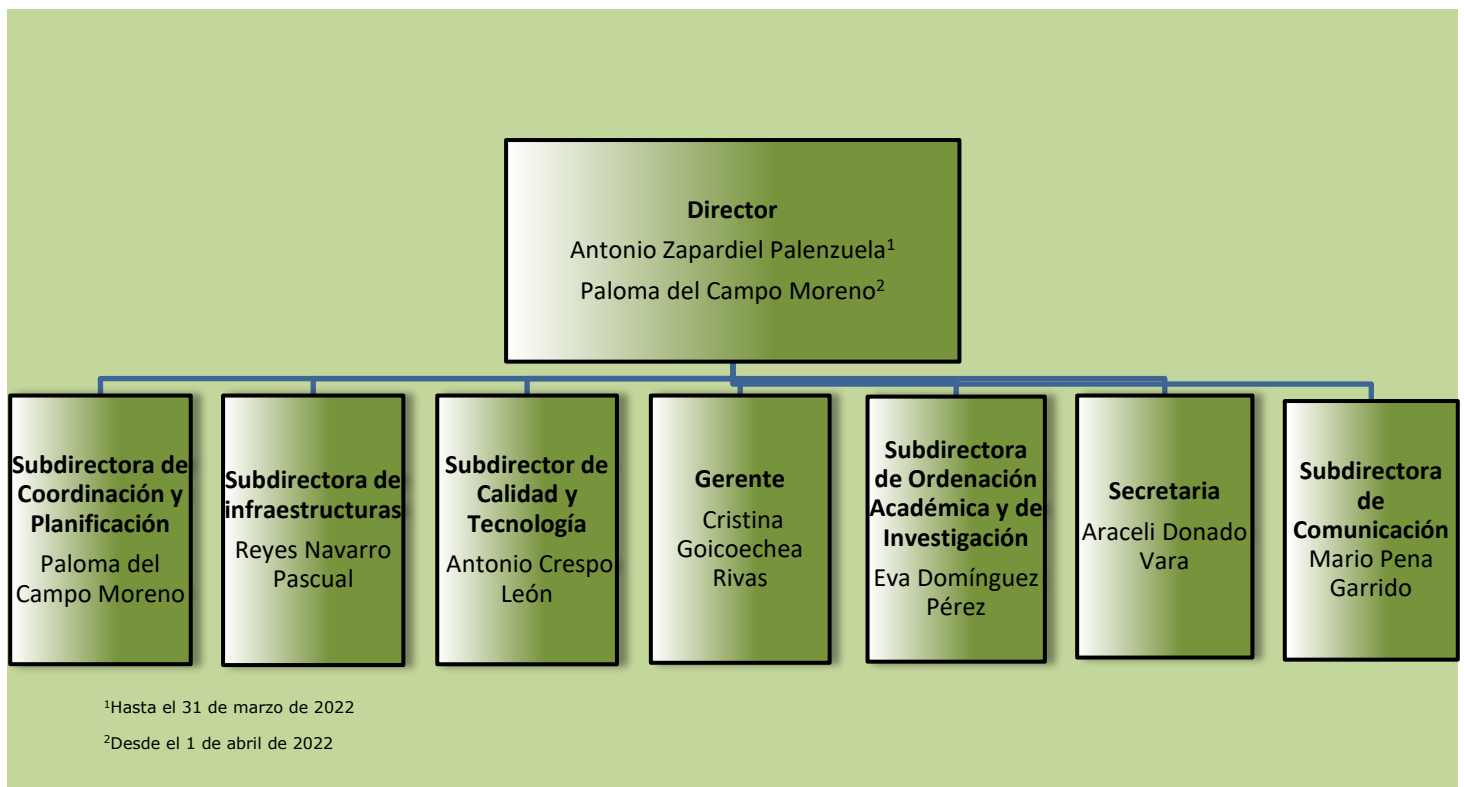

El personal de administración y servicios (PAS) que ha dado soporte a todas las funciones de Dirección ha sido de 19 personas.



Sede: C/ Tribulete, nº14 – 3ª planta
28012 Madrid
Teléfonos: 91.420.29.26/91.429.55.11
Fax: 91.420.15.81
secretaria@madrid.uned.es

¹ Aclaración previa: en la siguiente "Memoria Anual" utilizaremos de manera indistinta para referirnos al Centro Asociado a la UNED en Madrid, además de este término, otros que tienen el mismo significado como son: "CAMA" y "UNED Madrid".

1.2 Información y atención al estudiante

Las Tablas

Avda. Santo Domingo de la Calzada, 9

28050 Madrid

Teléfonos: 91.420.30.20

info@madrid.uned.es



1.3 Sedes en Madrid capital

Escuelas Pías



Escuelas Pías

C/Tribulete, 14

28012 Madrid

Teléfonos: 91.467.55.22/58.71

info.escuelaspias@madrid.uned.es

Organigrama

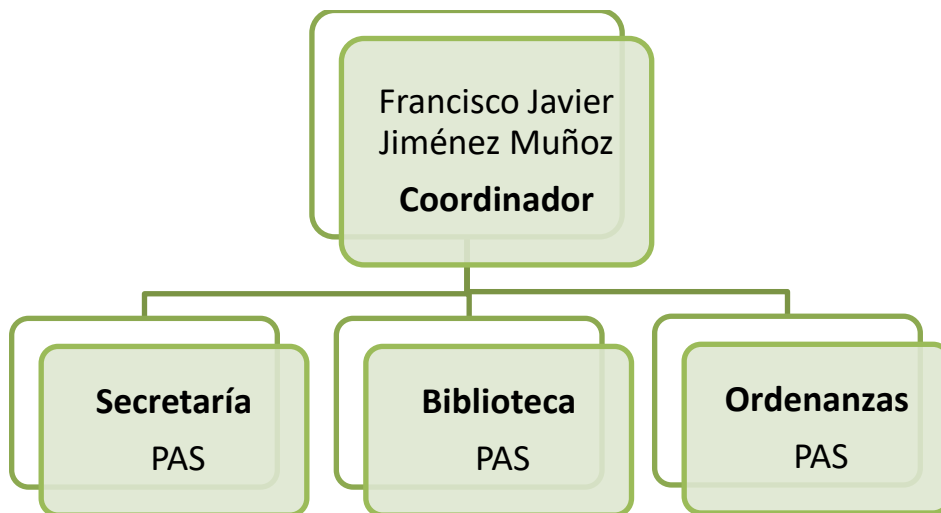

Coordinación y Personal de Administración y Servicios (PAS)

- 1 Coordinador.
- 10 PAS que desarrollan funciones en secretaría, biblioteca y conserjería.

Enseñanzas

Da servicio académico a los alumnos matriculados en:

- Grado en Derecho.
- Grado en Ciencias Jurídicas de las Administraciones Públicas.
- Grado en Trabajo Social y Curso de Adaptación para Diplomados.
- UNED Sénior.
- CUID.



Durante este curso académico se han realizado diversas actividades, a destacar:

- Pruebas presenciales.
- Apoyo para la formalización de las matrículas.
- Apoyo en puesto de Valija Virtual en periodo de exámenes.
- Cursos de Verano.
- Cursos de Extensión Universitaria.
- Exposiciones.

Infraestructura

La sede se encuentra ubicada en el complejo formado por las ruinas rehabilitadas de las antiguas Escuelas Pías de San Fernando (con uso como Biblioteca) y el nuevo edificio de aulario y oficinas que presenta la peculiaridad de alojar en sus instalaciones de la 3ª planta las dependencias de la Dirección de UNED Madrid.

Dispone de un total de 6 aulas (dos de ellas dobles), todas habilitadas para emisión online (AVIP + multimedia), despacho de profesores tutores y coordinación, sala de reuniones, secretaría, biblioteca y salón de actos.

Biblioteca

La biblioteca dispone de 176 puestos de lectura, de Red WIFI, ordenadores para los estudiantes con acceso a internet y mediateca.

Gregorio Marañón



Gregorio Marañón

C/ Argumosa, 3

28012 Madrid

Teléfonos: 91.527.06.65/91.539.97.47

info.gmaranon@madrid.uned.es

Organigrama

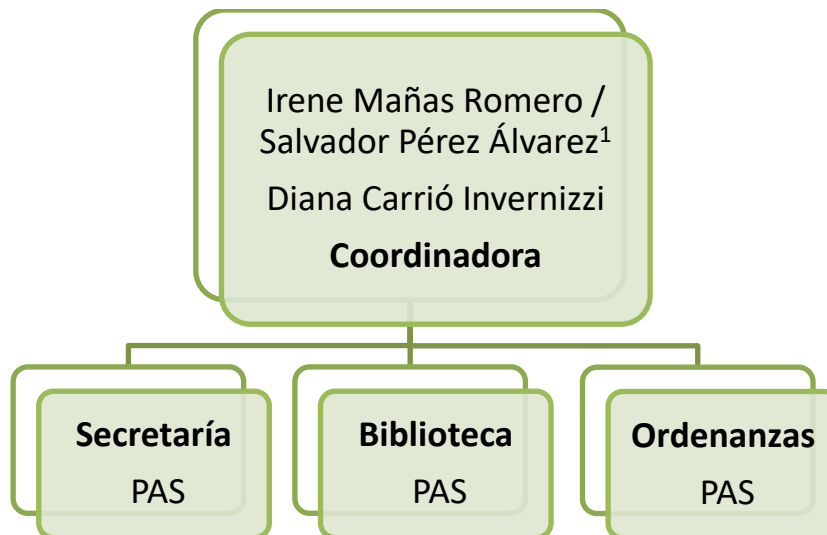

¹Sustituyen a Diana Carrió Invernizzi durante su baja maternal

Coordinación y Personal de Administración y Servicios (PAS)

- 1 Coordinadora.
- 11 PAS que desarrollan funciones en secretaría, biblioteca y conserjería.

Enseñanzas

Da servicio académico a los alumnos matriculados en:

- Curso de Acceso Mayores de 25 años.
- Curso de Acceso Mayores de 45 años.
- Grado en Lengua y Literatura Españolas.



- Grado en Estudios Ingleses: Lengua, Literatura y Cultura.
- Grado en Geografía e Historia.
- Grado en Historia del Arte.
- Grado en Filosofía.
- Grado en Antropología Social y Cultural.
- CUID.
- UNED Sénior.

Infraestructura

Dispone de un total de 17 aulas, de las cuales 4 están habilitadas para tutorías AVIP y 5 multimedia, sala de profesores tutores, secretaría, despacho de coordinación y biblioteca.

Biblioteca

La biblioteca dispone de 136 puestos de lectura, de Red WIFI y ordenadores para los estudiantes con acceso a internet.

Jacinto Verdaguer



Jacinto Verdaguer

C/ Fuente de Lima, 22

28024 Madrid

Teléfono: 91.710.61.55

info.jverdaguer@madrid.uned.es

Organigrama

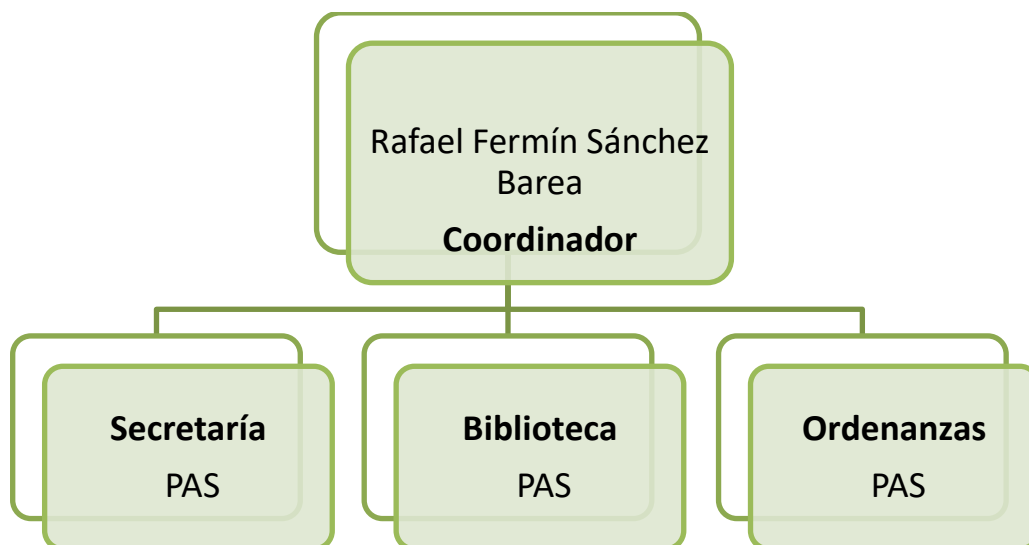

Coordinación y Personal de Administración y Servicios (PAS)

- 1 Coordinador.
- 10 PAS que desarrollan funciones en secretaría, biblioteca y conserjería.

Enseñanzas

Da servicio académico a los alumnos matriculados en:

- Curso de Acceso Mayores de 25 años.
- Curso de Acceso Mayores de 45 años.
- Grado en Psicología.
- Grado en Educación Social.
- Grado en Pedagogía.

- Grado en Ciencia Política y de la Administración.
- Grado en Sociología.
- Grado en Criminología.
- CUID.
- UNED Sénior.
- Prácticum del Máster de Formación del Profesorado.

Durante este curso académico se han realizado diversas actividades, a destacar:

- Exámenes INAP.
- Exámenes de Patentes y Marcas
- Seminario interdisciplinar grupo de estudios medievales y renacentistas.
- Recogida solidaria de alimentos en colaboración con la ONG OLVIDADOS
- Cursos de Extensión Universitaria.

Exposiciones

Infraestructura

Dispone de un total de 20 aulas, de las cuales 12 están habilitadas para emisión online (5 AVIP y 7 AVIP + multimedia), sala de profesores tutores, secretaría, biblioteca y despacho de coordinación, despacho COIE, almacén, salón de actos con capacidad para más de 178 estudiantes. La sede dispone de un parking para profesores tutores, PAS y estudiantes con certificación de grado de minusvalía.

Biblioteca

La biblioteca dispone de 169 puestos de lectura, ordenadores para los estudiantes con acceso a internet, sala para trabajos en grupo, dos puestos para medios audiovisuales y servicio de mediateca.

Las Tablas



Las Tablas

Avda. Santo Domingo de la Calzada, 9

28050 Madrid

Teléfonos: 91.307.47.30/33

info.lastablas@madrid.uned.es

Organigrama

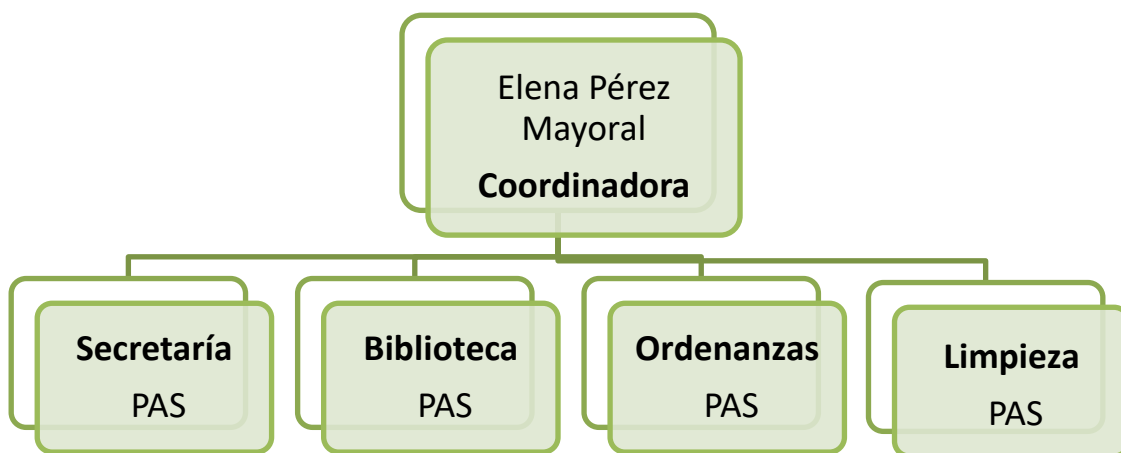

Coordinación y Personal de Administración y Servicios (PAS)

- 1 Coordinadora.
- 14 PAS que desarrollan funciones en secretaría, biblioteca, conserjería y limpieza.

Enseñanzas

Da servicio académico a los alumnos matriculados en:

- Curso de Acceso Mayores de 25 años.
- Curso de Acceso Mayores de 45 años.
- Grado en Físicas.
- Grado en Químicas.
- Grado en Matemáticas.
- Grado en Ciencias Ambientales.
- Grado en Ingeniería Eléctrica.
- Grado en Ingeniería Electrónica Industrial y Automática.

- Grado en Ingeniería Mecánica.
- Grado en Ingeniería Tecnologías Industriales.
- Grado en Ingeniería Informática.
- Grado en Ingeniería de las Tecnologías de la Información.
- Grado en Economía.
- Grado en Administración y Dirección de Empresas.
- Grado en Turismo.
- Grados combinados de la E.T.S. de Ingeniería Industrial.
- Grados combinados de la Facultad de Económicas y Empresariales.
- Másteres de la Facultad de Ciencias.
- Másteres E.T.S. de Ingeniería Industrial.
- Másteres E.T.S. de Ingeniería Informática.
- Másteres de la Facultad de CC Económicas y Empresariales.
- UNED Sénior.
- CUID.

En esta sede se imparten también, en el aula de informática, las prácticas correspondientes a asignaturas de las siguientes titulaciones:

- Grado en Ingeniería Electrónica Industrial y Automática.
- Grado en Ingeniería Mecánica.
- Grado en Ingeniería Tecnologías Industriales.
- Grado en Ingeniería Eléctrica.
- Grado en Ingeniería Informática.
- Grado en Ingeniería de las Tecnologías de la Información.

Durante este curso académico se han realizado diversas actividades, a destacar:

- Exámenes INAP.
- Exámenes Fin de Carrera de los grados de ADE, Economía y Turismo.

Infraestructura

Dispone de un total de 17 aulas, de las cuales 4 están habilitadas para tutorías AVIP y 9 con sistemas de emisión multimedia, aula de informática con 27 ordenadores personales, 1 despacho de profesores tutores, 1 despacho de Secretaría, Biblioteca (Sala de Préstamos), 2 Salas de Lectura, 2 Salas de



Reuniones, 2 Despachos de Coordinación, 7 Despachos de usos varios y 2 Salas de descanso.

Biblioteca

La biblioteca cuenta con los fondos bibliográficos que cubren la mayor parte de la bibliografía básica recomendada en las titulaciones que se imparten.

Además, dispone de:

- Sala de Préstamo.
- 2 Salas de Lectura con 37 puestos cada una.
- Sala de Reuniones con 5 puestos.

Centro Universitario de Idiomas a Distancia (CUID)



CUID - Las Tablas

Avda. Santo Domingo de la Calzada, 9

28050 Madrid

Teléfonos: 91.307.47.30/33

info.lastablas@madrid.uned.es

Organigrama

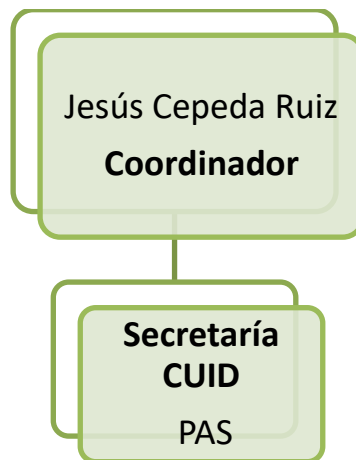

Coordinación y Personal de Administración y Servicios (PAS)

- 1 Coordinador.
- 1 PAS que desarrolla funciones en secretaría.

Enseñanzas

El Centro Universitario de Idiomas Digital y a Distancia (CUIDD) es una unidad docente especializada dependiente de la Facultad de Filología de la UNED y adscrita funcionalmente al Vicerrectorado de Educación Permanente.

El CUID tiene como finalidad promover el aprendizaje de las lenguas españolas oficiales e idiomas extranjeros como enseñanzas no regladas en los Centros Asociados de la UNED y en los Centros de Apoyo en el extranjero. Con su creación y continuidad se pretende dotar preferentemente a nuestros alumnos universitarios de los conocimientos lingüísticos necesarios para un adecuado desarrollo de sus estudios y profesiones futuras.

Lenguas Cooficiales de España:

- Español
- Gallego
- Catalán
- Euskera

Lenguas Extranjeras:

- Inglés
- Francés
- Alemán
- Italiano
- Portugués
- Árabe
- Chino
- Ruso
- Japonés

Oferta amplia de idiomas que se imparten según sea el idioma y nivel en modalidad semipresencial con clases de hora y media un día a la semana emitida en tiempo real a través de MS Teams o en su modalidad online sin clases asociadas.

Sedes en Madrid capital

Las Tablas

INGLÉS: Nivel Elemental A1, Nivel Básico A2, Nivel Intermedio B1, Nivel Avanzado B2 y Nivel Superior C1 y Nivel Maestría C2.

Gregorio Marañón

INGLÉS: Nivel Elemental A1, Nivel Básico A2, Nivel Intermedio B1, Nivel Avanzado B2, Nivel Superior C1 y Nivel Maestría C2.

FRANCÉS: Nivel Intermedio B1

ALEMAN: Nivel Elemental A1 y Nivel Avanzado B2.

PORTUGUÉS: Nivel Avanzado B2

ÁRABE: Nivel Iniciación A1.

ITALIANO: Nivel Elemental A1 y Básico A2

Escuelas Pías

INGLÉS: Nivel Intermedio B1, Nivel Avanzado B2, Nivel Superior C1 y Nivel Maestría C2.

FRANCÉS: Nivel Elemental A1, Básico A2, Avanzado B2 y Superior C1.

JAPONÉS Nivel Iniciación A1

Jacinto Verdaguer

INGLÉS: Nivel Avanzado B2

Sedes en otros Municipios

Torrejón de Ardoz

INGLÉS: Nivel Intermedio B1, Avanzado B2 y Superior C1

Para seguir cumpliendo con las medidas sanitarias del COVID-19, los aforos de las aulas se mantienen para las clases presenciales, estableciéndose los puestos necesarios para tener una distancia de seguridad entre alumnos de 1,2 metros y un riguroso plan de contingencia por parte del Centro Asociado de Madrid (uso obligatorio de mascarilla, ventilación de aulas, etc.)

Las clases comienzan de manera presencial en noviembre, continuando como modalidad de impartición tutorial la presencialidad adaptada, es decir, clase presencial con emisión simultánea en tiempo real.

En el caso del CUID las clases son emitidas a través de MS Teams.

Exámenes CONVOCATORIA DE MAYO-JUNIO

Hemos cubierto para ello los exámenes escritos y orales de los alumnos de:

- **Modalidad semipresencial:** alumnos que asisten con regularidad a clase presencial en las distintas sedes.
- **Modalidad virtual:** estudiantes que no pueden hacer el examen a través de la aplicación E-Oral con sus propios medios informáticos. Para los cuales el Centro establece un calendario específico ofreciendo los



medios informáticos necesarios para que realice el examen oral en la nuestra sede.

- **Prueba libre (que no acreditación).**

El CAMA ha ofrecido a los alumnos matriculados en las tres modalidades y que lo solicitasen por motivos técnicos, mediante cita previa, la posibilidad de a través de 3 puestos fijos en la sede de Las Tablas realizar el examen oral.

EXÁMENES ESCRITOS CONVOCATORIA DE MAYO-JUNIO

Opción 1: del 23 al 27 de mayo

Opción 2: del 6 al 10 de junio

En el caso del Centro Asociado de Madrid, se distribuye a los alumnos por apellidos en las distintas sedes.

EXÁMENES ORALES

La realización de los exámenes del CUID, en el caso del Centro Asociado de Madrid, se centraliza en la sede de Las Tablas, situada en Avenida Santo Domingo de la Calzada, 9.

Convocatoria de Mayo-Junio

Se realizaron en la semana del 30 de mayo al 3 de junio de 2022.

Alumnos que asistieron al examen: 202

Convocatoria extraordinaria de septiembre

Se realizaron el 14,15 y 19 de septiembre de 2022

Alumnos que asistieron al examen: 64

OTRAS ACTIVIDADES ACADÉMICAS Y DE EXTENSIÓN UNIVERSITARIA

Cursos Beyond Speaking o Expresión en inglés

El curso iba más allá de lo que sería una actividad de habilidades lingüísticas como el "speaking" en inglés, formando al alumno en un espectro mucho más amplio, desde cómo realizar una entrevista de trabajo en inglés, hasta la manera de organizar una conferencia en otro idioma, pasando por las claves

para una negociación, mejora de la pronunciación, etc. Ofertado por el Centro Asociado de Madrid desde Extensión Universitaria, con una duración de 3 meses, del 16 de noviembre al 8 de febrero, con un total de 18 horas lectivas en un total de 12 sesiones. Se utilizaron dinámicas, metodologías y herramientas digitales que ayudaron a asegurar la participación de los alumnos durante la clase, facilitando las interacciones educativas en formato online para mejorar la comunicación, el compromiso y participación de los estudiantes. Identificando recursos y herramientas que posibilitaron las metodologías de aprendizaje activo en un formato de clase emitida en tiempo real. Estuvo dirigido a personas con un nivel de inglés de B1, B2 y C1, siguiendo las directrices del Marco Común Europeo de Referencia para las lenguas (MCER)

Como objetivos a conseguir:

- Fluidez en la conversación en inglés en los distintos contextos en los que se desarrolla cada tutoría.
- Dominio del lenguaje en cada situación, desde el uso del slang hasta un uso formal del idioma en una entrevista de trabajo o una presentación.
- Optimización de método de enseñanza a través de un trabajo individual, por parejas o en grupo.
- Utilización de la tecnología para optimizar los recursos lingüísticos a lo largo del curso

Como metodología para conseguir los objetivos antes mencionados:

- **Blended Learning o B-Learning** donde optimizamos el uso de la tecnología en la enseñanza. Los asistentes podrán entrar en un MOOC real, usar una aplicación móvil, y también decidir como diseñarla, así como poner en práctica ellos mismos materiales enriquecidos.
- **Flipped Classroom** (clases invertidas) donde los estudiantes acceden desde casa a los contenidos y posteriormente en clase interactúan y realizan actividades más participativas y prácticas, como exposiciones, talleres y debates.



Las clases se impartieron a través de MS Teams con breakout rooms para asegurar mayor participación. Se realizó prueba de nivel por parte del personal docente encargado del curso, necesaria para adscribir a cada matriculado/a en el nivel correspondiente y adecuado a sus conocimientos. Una vez registrada la matrícula, se puso en contacto al alumno /a con los profesores para su valoración.

Número de alumnos inscritos: 10 alumnos

Este curso, las clases han sido exclusivamente online.

La respuesta de los alumnos es muy positiva con un promedio de valoración de 4.10 sobre 5

Infraestructura

Espacio docente para el CUID en Madrid dotado con un complejo equipamiento audiovisual e informático en el que se imparten los programas de formación de idiomas. Edificio de dos plantas y 14 aulas en la planta baja, y 3 en la primera planta. Biblioteca, sala de lectura y aula de informática.

1.4 Sedes en otros Municipios

Arganda del Rey



Centro Comercial ZOCO

C/ Santa Teresa, s/n 2ª planta

28500 Arganda del Rey

Teléfono: 91.875.88.89

secretaria.arganda@madrid.uned.es

Organigrama

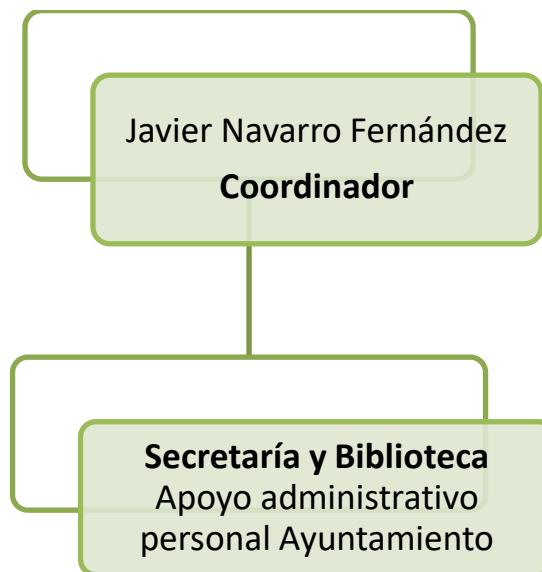

Coordinación y Personal.

- 1 Coordinador.
- Apoyo administrativo por personal del Ayuntamiento.

Enseñanzas

Da servicio académico a los alumnos matriculados en:

- Curso de Acceso Mayores de 25 años.
- Curso de Acceso Mayores de 45 años.
- Grado en Administración y Dirección de Empresas (1º).
- Grado en Psicología (1º).

Infraestructura

Dispone de un total de 8 aulas habilitadas para emisión online (multimedia), secretaría, sala para profesores tutores y una sala de descanso.

Collado Villalba



Centro Cultural Parque Peñalba

C/ Dr. José María Poveda, s/n

28400 Collado Villalba

Teléfono: 91.840.62.72

info@collado-villalba.uned.es

Organigrama

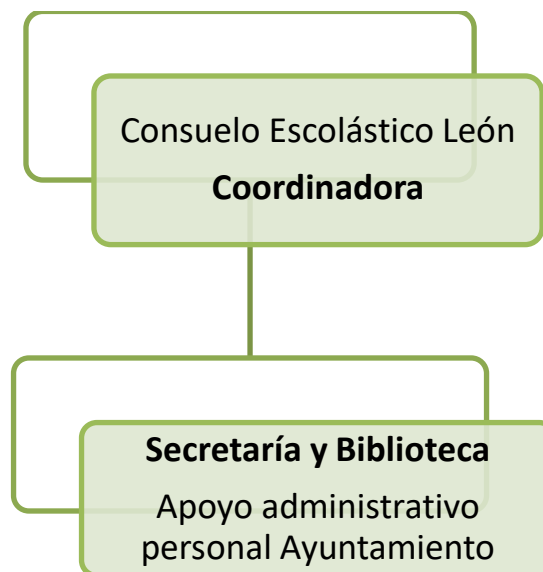

Coordinación y Personal.

- 1 Coordinadora.
- Apoyo administrativo por personal del Ayuntamiento.

Enseñanzas

Da servicio académico a los alumnos matriculados en:

- Curso de Acceso Mayores de 25 años.
- Curso de Acceso Mayores de 45 años.
- Grado en Derecho (1º).
- UNED Sénior.

Infraestructura

Dispone de un total de 3 aulas, de las cuales 2 están habilitadas con sistemas de emisión online (AVIP), secretaría y sala de reuniones.

Durante este curso académico se han realizado diversas actividades, a destacar:

- Acto de clausura del curso 2021-2022 UNED Senior.

El 30 de mayo se celebró en el Centro Cultural Peñalba el acto de clausura de curso académico 2021-2022 de la UNED Senior, el que participan los alumnos mayores de 55 años del municipio. Este acto contó con la intervención de la alcaldesa, Mariola Vargas, la concejala de Educación, Yolanda Martínez, la directora del Centro Asociado de Madrid, Paloma del Campo y la coordinadora de la UNED en Collado Villalba, Consuelo Escolástico, así como diversos profesores y alumnos de UNED Senior.

Coslada



I. E. S. Antonio Gaudí
 C/ Júcar, s/n
 28823 Coslada
 Teléfono: 91.669.55.54
info@coslada.uned.es

Organigrama

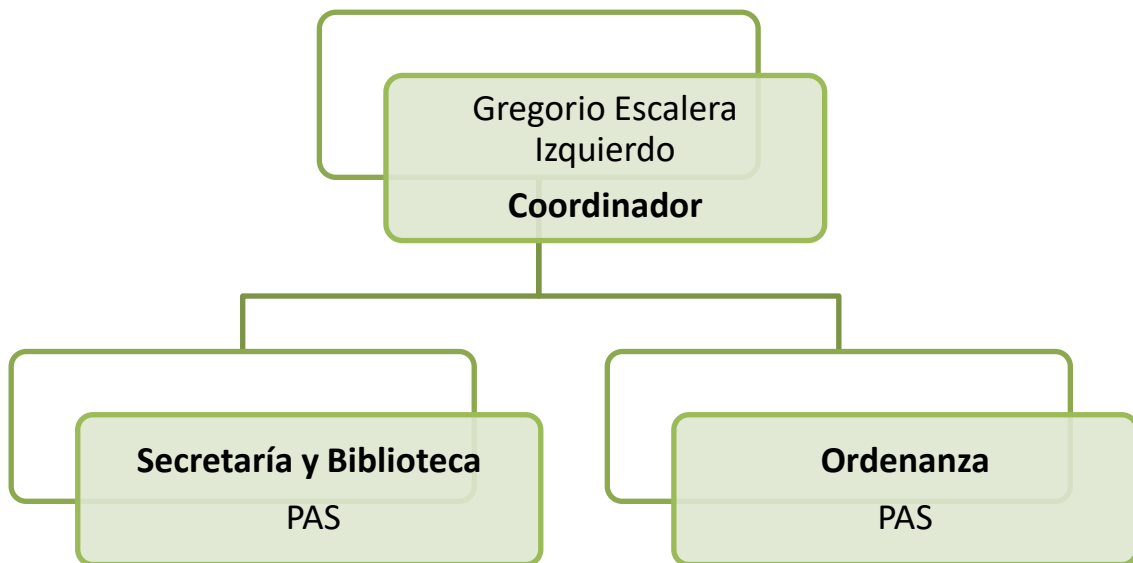

Coordinación y Personal de Administración y Servicios (PAS)

- 1 Coordinador.
- 2 PAS que desarrollan funciones en secretaría y biblioteca.

Enseñanzas

Da servicio académico a los alumnos matriculados en:

- Curso de Acceso Mayores de 25 años.
- Curso de Acceso Mayores de 45 años.
- Grado en Psicología 1º, 2º, 3º y 4º (incompleto y con asignaturas quincenales).
- Grado en Ingeniería Informática (1º Curso).
- Grado en Ingeniería de las Tecnologías de la Información (1º Curso).
- UNED Sénior.



Durante este curso académico se realizaron diversas actividades, a destacar:

- Prácticas obligatorias de Ingeniería Informática.
- Prácticas de Psicología.
- Salidas culturales a museos y exposiciones de UNED Sénior.

Infraestructura

Dispone de un total de 5 aulas, conserjería, secretaría-biblioteca, salón de actos y aula de estudio.

Pozuelo de Alarcón



Centro Educativo Reyes Católicos

Avda. Juan XXIII, 4
28224 Pozuelo de Alarcón
Teléfono: 91.799.21.20
secretaria.pozuelo@madrid.uned.es

Organigrama

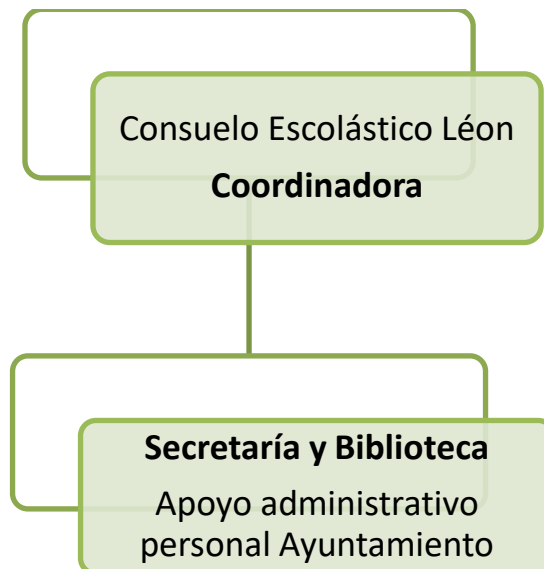

Coordinación y Personal.

- 1 Coordinadora.
- Apoyo administrativo por personal del Ayuntamiento.

Enseñanzas

Da servicio académico a los alumnos matriculados en:

- Curso de Acceso Mayores de 25 años.
- Curso de Acceso Mayores de 45 años.
- Grado en Psicología (1º y 2º).
- UNED Sénior.

Infraestructura

Dispone de 4 aulas, de las cuales 3 están habilitadas con sistemas de emisión online (multimedia), secretaría/despacho de coordinación, y un aula destinada a punto de control de los exámenes.

Durante este curso académico se han realizado diversas actividades, a destacar:

- Acto de clausura del curso 2021-2022 UNED Senior.

El 19 de mayo se celebró en el Centro Educarte de Pozuelo de Alarcón el acto de clausura de curso académico 2021-2022 de la UNED Senior. En dicho acto intervinieron la concejala de Educación, Eva Cabello Rioja, la subdirectora del Centro Asociado de Madrid, Eva Domínguez Pérez, y la coordinadora de la UNED en Pozuelo, Consuelo Escolástico León. Se llevo a cabo una representación teatral por parte de los alumnos de "Técnica conectiva: técnicas teatrales aplicadas al desarrollo de habilidades" que imparte la profesora M.^a Eugenia García Ochoa. Posteriormente se pasó a la lectura de relatos cortos escritos por los matriculados en "Taller de escritura" Profesora Pilar Ruiz-Va Palacios, y finalmente se proyectó el corto titulado "Encuentros en la tercera Fase" elaborado por los alumnos de "Cine y teatro" de UNED Senior Pozuelo.

Rivas Vaciamadrid



C.E.R.P.A.

C/ Picos de Urbi3n esquina C/ Ja3n
28522 Rivas Vaciamadrid
Tel3fono: 91.499.05.52
secretaria.rivas@madrid.uned.es

Organigrama

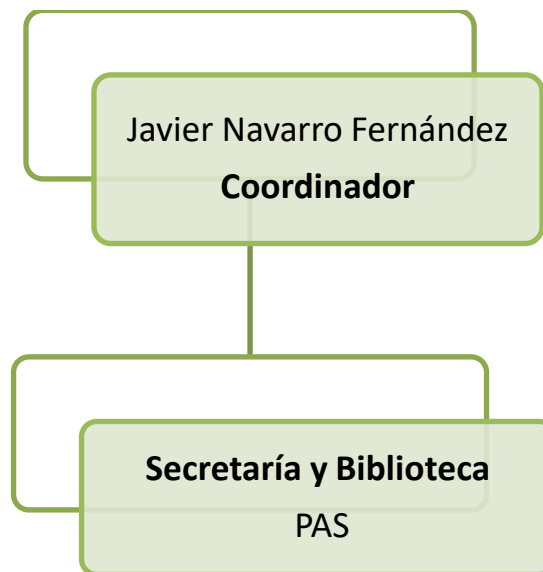

Coordinaci3n y Personal de Administraci3n y Servicios (PAS)

- 1 Coordinador.
- 1 PAS que desarrolla funciones en secretar3a y biblioteca.

Enseñanzas

Da servicio acad3mico a los alumnos matriculados en:

- Curso de Acceso Mayores de 25 ańos.
- Curso de Acceso Mayores de 45 ańos.
- Grado en Psicolog3a (1º y 2º).
- Grado en Educaci3n Social (1º).
- Grado en Administraci3n y Direcci3n de Empresas (1º).
- Grado en Geograf3a e Historia (1º).
- Grado en Derecho (1º).
- UNED S3nior.



Infraestructura

Dispone de un total de 7 aulas con sistemas de emisión online (1 de ellas AVIP y el resto multimedia), despacho de profesores tutores, secretaría, biblioteca, salón de actos con uso para tutorías UNED en modalidad semipresencial, laboratorio de prácticas de psicología, máquinas de vending y parking.

Las Rozas



Campus de las Rozas

Carretera de las Rozas el Escorial Km. 5,
Urbanización Monte Rozas
28230 Las Rozas de Madrid
Teléfono: 91.398.90.24
info@las-rozas.uned.es

Organigrama

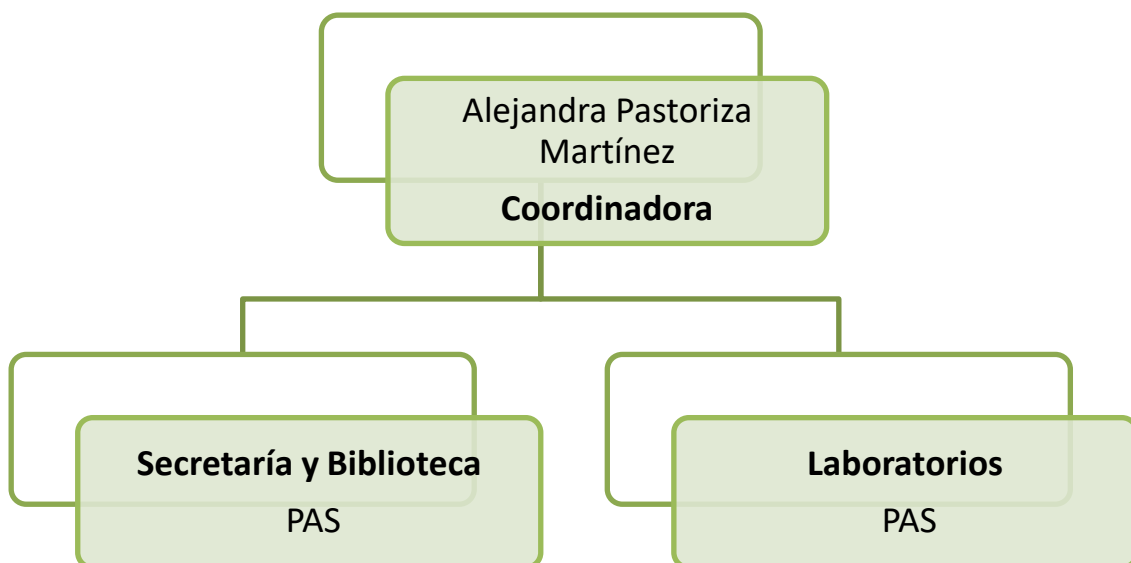

Coordinación y Personal de Administración y Servicios (PAS)

- 1 Coordinadora.
- 4 PAS que desarrollan funciones en secretaría, biblioteca y laboratorios.

Enseñanzas

Da servicio académico a los alumnos matriculados en:

- Curso de Acceso para Mayores de 25 años.
- Curso de Acceso para Mayores de 45 años.
- Grado en Administración y Dirección de Empresas (1º).
- Grado en Criminología (1º).

- Prácticas de Laboratorio de los siguientes grados, coordinadas por la profesora Elena Pérez Mayoral
 - Grado en Ciencias Ambientales.
 - Grado en Físicas.
 - Grado en Químicas.
 - Grado en Ingeniería Mecánica.
 - Grado en Ingeniería Eléctrica.
 - Grado en Ingeniería Electrónica Industrial y Automática.
 - Grado en Ingeniería Tecnologías Industriales.

Infraestructura

Dispone de 3 aulas con sistemas de emisión multimedia, sala de profesores tutores, biblioteca, salón de actos, secretaría, despacho de coordinación y cafetería.

Además, se realizan las prácticas de laboratorio para las titulaciones de la Facultad de Ciencias y de la Escuela de Ingenieros. Para ello dispone de:

- 3 laboratorios de Química (Química I, Química II y Química III).
- 1 laboratorio de Física.
- 1 laboratorio de Mecánica.
- 1 laboratorio de Medio Ambiente.
- 1 Aula de informática (13 ordenadores y proyector).

Biblioteca

La biblioteca dispone de sala de préstamo y lectura con 49 puestos.

San Martín de Valdeiglesias



Antiguas Escuelas

C/ Fuente, 4, 2ª Planta
28680 San Martín de Valdeiglesias
Teléfono: 638.620.360
secretaria.smv@madrid.uned.es

Organigrama



Coordinación y Personal.

- 1 Coordinadora.
- Apoyo administrativo por personal del Ayuntamiento.

Enseñanzas

Da servicio académico a los alumnos matriculados en:

- Curso de Acceso Mayores de 25 años.
- Curso de Acceso Mayores de 45 años.
- Grado en Educación Social (1º).
- Grado en Pedagogía (1º).
- UNED Sénior.
- Cursos de Extensión Universitaria.

Infraestructura

Dispone de un total de 3 aulas y una secretaría en la que se realiza también préstamo de libros.

San Sebastián de los Reyes



Centro Municipal de Formación Ocupacional

Avda. Ramón y Cajal, 5
28703 San Sebastián de los Reyes
Teléfono: 91.659.17.61
secretaria.ssreyes@madrid.uned.es

Organigrama

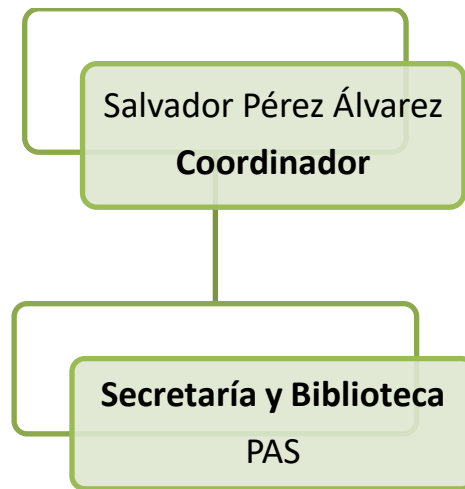

Coordinación y Personal de Administración y Servicios (PAS)

- 1 Coordinador.
- 1 PAS que desarrolla funciones en secretaría y biblioteca.

Enseñanzas

Da servicio académico a los alumnos matriculados en:

- Curso de Acceso Mayores de 25 años.
- Curso de Acceso Mayores de 45 años.
- Grado en Psicología (1º y 2º).
- Grado en Derecho.
- UNED Sénior.

Infraestructura

Dispone de un total de 5 aulas, de las cuales 1 aula está habilitada para emisión online AVIP, despacho de profesores tutores y secretaría, despacho de coordinación y sala de estudios.

Torrejón de Ardoz



Centro José Antonio Paraíso

C/ Leandro Fernández Moratín, 6
 28850 Torrejón de Ardoz
 Teléfono: 91.676.63.54
info.torreon@madrid.uned.es

Organigrama

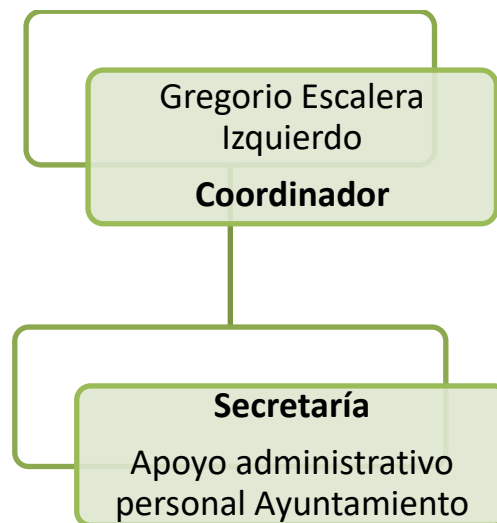

Coordinación y Personal.

- 1 Coordinador.
- Apoyo administrativo por personal del Ayuntamiento.

Enseñanzas

Da servicio académico a los alumnos matriculados en:

- Curso de Acceso Mayores de 25 años.
- Curso de Acceso Mayores de 45 años.
- Grado en Administración y Dirección de Empresas (1º y 2º).
- Grado en Derecho (1º y 2º).
- CUID.

Infraestructura

Dispone de un total de 5 aulas, de las cuales 1 cuenta con sistema de emisión online AVIP, 2 salas de profesores tutores, despacho de secretaría, aula de estudio y conserjería.

2. Órganos de gobierno

2.1 Junta Rectora

La Junta Rectora se reunió en sesión ordinaria, el 27 de julio de 2022, y, en sesión extraordinaria, los días 26 de abril y 23 de septiembre de 2022.

Los miembros de la Junta Rectora son:

- El Rector de la UNED
- El Alcalde del Excmo. Ayuntamiento de Madrid
- El Consejero de Educación y Cultura de la Comunidad de Madrid
- El Vicerrector de Centros Asociados de la UNED
- La Secretaria General de la UNED
- El Director del Centro Asociado a la UNED en Madrid
- La Representante de Profesores Tutores del Centro
- El/La Delegado/a de Estudiantes del Centro
- El Representante del PAS del Centro
- La Secretaria del Centro y de la Junta Rectora, con voz pero sin voto

2.2 Claustro

El Claustro del Centro se reunió el 29 de septiembre de 2022.

Los miembros que componen el Claustro son:

a) Miembros natos:

- El Director del Centro, que lo presidirá y convocará
- La Secretaria del Centro, que lo será del Claustro, con voz pero sin voto
- La Gerente, con voz pero sin voto
- La Representante de Profesores Tutores del Centro
- El/La Delegado/a de Estudiantes del Centro
- El Representante del PAS del Centro

b) Miembros electos:

- Quince representantes del profesorado-tutor
- Diez representantes de los estudiantes
- Dos representantes del PAS

c) Miembros honorarios:

- Podrán asistir con voz y sin voto.

2.3 Consejo de Centro

El Consejo de Centro se ha reunió el 15 de diciembre de 2022.

Los miembros que componen el Consejo de Centro son:

- El Director, que preside el Consejo de Centro
- Los Subdirectores
- La Gerente, con voz pero sin voto
- La Secretaria del Centro, que lo será del Consejo de Centro
- Los Coordinadores del Centro, con voz pero sin voto
- La Representante de Profesores Tutores del Centro
- El/La Delegado/a de Estudiantes del Centro
- El Representante del PAS del Centro
- También podrán asistir como invitados, con voz y sin voto, las personas que el/la Director/a estime oportuno en función de la materia a tratar.

3. Recursos humanos

3.1 Equipo de Dirección

El equipo de Dirección del Centro está compuesto por:

Directora: Paloma del Campo Moreno

Subdirectora de Ordenación Académica e Investigación: Eva María Domínguez Pérez

Subdirector de Calidad y Tecnología: Antonio Crespo León

Subdirectora de Coordinación y Planificación: Paloma del Campo Moreno

Subdirectora de Infraestructuras: Reyes Navarro Pascual

Gerente: Cristina Goicoechea Rivas

Secretaria: Araceli Donado Vara

Coordinadores de sedes, CUID, Prevención de riesgos laborales y Extensión universitaria:

- Escuelas Pías: Francisco Javier Jiménez Muñoz
- Gregorio Marañón: Diana Carrió Invernizzi
- Jacinto Verdaguer: Rafael Fermín Sánchez Barea
- Las Tablas: Elena Pérez Mayoral
- CUID: Jesús Cepeda Ruiz
- Arganda del Rey: Javier Navarro Fernández
- Collado Villalba: Consuelo Escolástico León
- Coslada: Gregorio Escalera Izquierdo
- Pozuelo de Alarcón: Consuelo Escolástico León
- Rivas Vaciamadrid: Javier Navarro Fernández
- Las Rozas: Alejandra Pastoriza Martínez
- San Martín de Valdeiglesias: Victoria Martín Tejedor
- San Sebastián de los Reyes: Salvador Pérez Álvarez
- Torrejón de Ardoz: Gregorio Escalera Izquierdo
- Prevención de Riesgos Laborales: Alejandra Pastoriza Martínez
- Extensión Universitaria: Francisco Javier Jiménez Muñoz



3.2 Personal de Administración y Servicios (PAS)

El personal de administración y servicios (en adelante, PAS) del Centro está compuesto por 1 Gerente, 56 oficiales administrativos, 13 ordenanzas y 3 encargadas de limpieza.

3.3 Profesores Tutores

El Centro cuenta con un total de 896 profesores tutores, que se distribuyen por tipo de enseñanza de la siguiente manera:

- ✓ Acceso: 89 profesores tutores.
- ✓ Grados: 652 profesores tutores.
- ✓ Máster: 195 profesores tutores.
- ✓ CUID: 29 profesores tutores.

La cifra de profesores tutores es inferior a la suma debido a que hay profesores que realizan su función tutorial en varias enseñanzas.

Además el Centro contó durante el Curso 2021-2022 con 40 profesores/as de UNED Sénior, con 107 ponentes en los cursos y actividades de Extensión Universitaria y con 87 ponentes en Cursos de Verano.

ITULACIÓN	Escuelas Pías	Gregorio Marañón	Jacinto Verdaguer	Las Tablas	Arganda del Rey	Collado Villalba	Coslada	Pozuelo de Alarcón	Rivas Vaciamadrid	Las Rozas	San Martín de Valdeiglesias	San Sebastián de los Reyes	Torrejón de Ardoz
45 - FILOLOGÍA HISPÁNICA	-	-	-	-	-	-	-	-	-	-	-	-	-
46 - FILOLOGÍA INGLESA	-	-	-	-	-	-	-	-	-	-	-	-	-
47 - PSICOLOGÍA (PLAN 2000)	-	-	1	-	-	-	-	-	-	-	-	-	-
48 - PEDAGOGÍA	-	-	-	-	-	-	-	-	-	-	-	-	-
49 - PSICOPEDAGOGÍA	-	-	-	-	-	-	-	-	-	-	-	-	-
50 - EDUCACIÓN SOCIAL	-	-	-	-	-	-	-	-	-	-	-	-	-
51 - DERECHO (PLAN 2000)	-	-	-	-	-	-	-	-	-	-	-	-	-
52 - INGENIERO INDUSTRIAL (PLAN 2001)	-	-	-	-	-	-	-	-	-	-	-	-	1
53 - INGENIERO TÉCNICO EN INFORMÁTICA DE SISTEMAS	-	-	-	-	-	-	-	-	-	-	-	-	-
54 - INGENIERO TÉCNICO EN INFORMÁTICA DE GESTIÓN	-	-	-	-	-	-	-	-	-	-	-	-	-
55 - INGENIERO EN INFORMÁTICA	-	-	-	-	-	-	-	-	-	-	-	-	-
56 - TURISMO	-	-	-	-	-	-	-	-	-	-	-	-	-
57 - FILOSOFÍA (PLAN 2003)	-	-	-	-	-	-	-	-	-	-	-	-	-
59 - ANTROPOLOGÍA SOCIAL Y CULTURAL	-	-	-	-	-	-	-	-	-	-	-	-	-
60 - CIENCIAS AMBIENTALES	-	-	-	-	-	-	-	-	-	-	-	-	-
61 - TRABAJO SOCIAL	-	-	-	-	-	-	-	-	-	-	-	-	-
62 - INGENIERO TÉCNICO INDUSTRIAL EN ELECTRÓNICA INDUSTRIAL	-	-	-	1	-	-	-	1	-	-	-	-	-
63 - INGENIERO TÉCNICO INDUSTRIAL EN MECÁNICA	-	-	-	4	-	-	-	-	-	-	-	-	-

ITULACIÓN	Escuelas Pías	Gregorio Marañón	Jacinto Verdaguer	Las Tablas	Arganda del Rey	Collado Villalba	Coslada	Pozuelo de Alarcón	Rivas Vaciamadrid	Las Rozas	San Martín de Valdeiglesias	San Sebastián de los Reyes	Torrejón de Ardoz
64 - INGENIERO TÉCNICO INDUSTRIAL EN ELECTRICIDAD	-	-	-	2	-	-	-	-	-	-	-	-	-
65 - DIPLOMADO EN CIENCIAS EMPRESARIALES	-	-	-	-	-	-	-	-	-	-	-	-	-
6101 - GRADO EN CIENCIAS AMBIENTALES	-	-	-	262	5	17	9	14	5	30	-	16	14
6102 - GRADO EN MATEMÁTICAS	-	-	-	487	7	20	24	63	19	47	2	24	21
6103 - GRADO EN QUÍMICA	-	-	-	293	7	12	14	30	15	31	3	9	17
6104 - GRADO EN FÍSICA	-	-	-	386	8	14	24	67	20	49	2	15	25
6201 - GRADO EN PSICOLOGÍA	-	-	2.670	-	56	121	607	515	265	170	14	723	147
6301 - GRADO EN EDUCACIÓN SOCIAL	-	-	351	-	4	16	23	10	50	8	8	24	10
6302 - GRADO EN PEDAGOGÍA	-	-	203	-	5	15	17	20	12	17	5	32	13
6401 - GRADO EN LENGUA Y LITERATURA ESPAÑOLA	-	528	-	-	2	16	15	24	14	18	1	37	19
6402 - GRADO EN ESTUDIOS INGLESES: LENGUA LITERATURA Y CULTURA	-	528	-	-	6	21	15	25	12	18	2	32	20
6501 - GRADO EN ECONOMÍA	-	-	-	362	7	6	13	56	24	42	1	26	28
6502 - GRADO EN ADMINISTRACIÓN Y DIRECCIÓN DE EMPRESAS	-	-	-	756	20	28	38	78	67	89	3	46	111
6503 - GRADO EN TURISMO	-	-	-	265	3	13	23	12	16	11	3	9	15
6601 - GRADO EN CC JURÍDICAS Y DE LAS ADMINISTRACIONES PÚBLICAS	192	-	-	-	3	4	8	15	7	3	1	27	14
6602 - GRADO EN DERECHO	1.629	-	-	-	25	67	65	146	67	100	7	324	169

ITULACIÓN	Escuelas Pías	Gregorio Marañón	Jacinto Verdaguer	Las Tablas	Arganda del Rey	Collado Villalba	Coslada	Pozuelo de Alarcón	Rivas Vaciamadrid	Las Rozas	San Martín de Valdeiglesias	San Sebastián de los Reyes	Torrejón de Ardoz
6603 - GRADO EN TRABAJO SOCIAL	522	-	-	-	15	26	27	11	19	17	2	45	17
6604 - CRIMINOLOGÍA	-	-	614	-	11	43	66	40	49	61	3	121	62
6701 - GRADO EN GEOGRAFÍA E HISTORIA	-	1.207	-	-	8	54	31	87	60	52	5	90	38
6702 - GRADO EN HISTORIA DEL ARTE	-	1.519	-	-	6	35	22	62	34	51	3	53	25
6801 - GRADO EN INGENIERÍA ELÉCTRICA	-	-	-	43	-	3	4	1	3	2		2	2
6802 - GRADO EN INGENIERÍA ELECTRÓNICA INDUSTRIAL Y AUTOMÁTICA	-	-	-	97	2	4	2	3	3	2	1	3	8
6803 - GRADO EN INGENIERÍA MECÁNICA	-	-	-	136	-	6	3	6	7	13	2	5	7
6804 - GRADO EN INGENIERÍA EN TECNOLOGÍAS INDUSTRIALES	-	-	-	59	1	1	4	2	2	9	1	1	2
6901 - GRADO EN CIENCIA POLÍTICA Y DE LA ADMINISTRACIÓN	-	-	300	-	3	9	9	41	13	15	2	35	16
6902 - GRADO EN SOCIOLOGÍA	-	-	232	-	3	7	12	21	14	10	1	21	12
7001 - GRADO EN FILOSOFÍA	-	858	-	-	4	30	21	56	13	39	1	60	25
7002 - GRADO EN ANTROPOLOGÍA SOCIAL Y CULTURAL	-	425	-	-	2	10	8	15	15	17	1	13	10
7101 - GRADO EN INGENIERÍA INFORMÁTICA	-	-	-	397	4	10	41	35	17	30	2	23	39

ITULACIÓN	Escuelas Pías	Gregorio Marañón	Jacinto Verdaguer	Las Tablas	Arganda del Rey	Collado Villalba	Coslada	Pozuelo de Alarcón	Rivas Vaciamadrid	Las Rozas	San Martín de Valdeiglesias	San Sebastián de los Reyes	Torrejón de Ardoz
7102 - GRADO EN INGENIERÍA EN TECNOLOGÍAS DE LA INFORMACIÓN	-	-	-	112		4	13	4	3	11	-	3	10
7801 - MICROGRADO EN HISTORIA DE ESPAÑA	-	97	-	-	1	8	6	15	8	13	-	17	1
7802 - MICROGRADO EN APROXIMACIÓN EN ESTUDIOS INGLESES: LENGUA, LITERATURA Y CULTURA	-	11	-	-	-	-	2	1	-	2	-	1	3
7803 - MICROGRADO EN HISTORIA, CULTURA Y PENSAMIENTO EN LA EDAD MODERNA	-	4	-	-	-	-	-	-	-	2	-	1	1
7804 - MICROGRADO EN HISTORIA, CULTURA Y PENSAMIENTO CONTEMPORÁNEO. SIGLO XX	-	28	-	-	1	-	-	4	-	2	-	3	1
7805 - MICROGRADO EN ANTROPOLOGÍA PREHISTÓRICA	-	11	-	-	-	3	-	2	1	1	-	2	-
7806 - MICROGRADO ESTUDIOS DE LA ANTIGÜEDAD	-	25	-	-	-	1	2	1	-	-	-	2	-
7807 - MICROGRADO ESTUDIOS MEDIEVALES	-	18	-	-	-	-	-	1	1	-	-	1	-
7808 - MICROGRADO EN LÓGICA, HISTORIA Y FILOSOFÍA DE LA CIENCIA	-	17	-	-	-	-	1	2	1	1	2	4	-
7809 - MICROGRADO RETOS DE LAS SOCIEDADES EN EL HORIZONTE DE LOS OBJETIVOS DE DESARROLLO SOSTENIBLE	-	-	4	-	-	1	-	1	-	-	-	-	1

ITULACIÓN	Escuelas Pías	Gregorio Marañón	Jacinto Verdaguer	Las Tablas	Arganda del Rey	Collado Villalba	Coslada	Pozuelo de Alarcón	Rivas Vaciamadrid	Las Rozas	San Martín de Valdeiglesias	San Sebastián de los Reyes	Torrejón de Ardoz
7810 - MICROGRADO ESTRATEGIAS FRENTE AL CAMBIO CLIMÁTICO	-	-	13	-	1	1	1	1	-	1	-	-	-
7811 - MICROGRADO EN LINGÜÍSTICA INGLESA	-	8	-	-	-	-	-	-	-	1	-	1	-
7812 - MICROGRADO EN MARKETING Y ESTRATEGIAS COMERCIALES	-	-	-	11	-	1	3	6	1	3	-	1	3
7813 - MICROGRADO EN CONTABILIDAD EMPRESARIAL	-	-	-	1	-	-	-	-	-	-	-	-	-
7814 - MICROGRADO EN ORGANIZACIÓN DE EMPRESAS	-	-	-	2	-	-	-	-	-	-	-	-	-
MÁSTERES EEES	797	318	265	231	16	41	37	97	35	69	4	44	52
7901 - MICROMÁSTER EN BIOLOGÍA HUMANA	8	1	-	7	-	-	-	-	-	-	-	-	-
CUID	599	902	173	680	1	-	-	240	-	2	-	3	35
TOTAL	3.747	6.802	4.906	4.742	288	720	1.310	1.873	981	1.101	93	1.984	1.170

4.2 Evolución de la matrícula en los últimos cinco Cursos Académicos por modalidad de estudios (desde 2017-2018 hasta 2021-2022)

Curso de Acceso

TITULACIÓN	2017/2018	2018/2019	2019/2020	2020/2021	2021/2022
CURSO DE ACCESO DIRECTO PARA MAYORES DE 25 AÑOS	1.051	1.005	871	872	750
CURSO DE ACCESO DIRECTO PARA MAYORES DE 45 AÑOS	212	223	214	216	165
PRUEBA LIBRE DE ACCESO PARA MAYORES DE 25 AÑOS	304	276	265	261	206
PRUEBA LIBRE DE ACCESO PARA MAYORES DE 45 AÑOS	69	57	65	69	52
TOTAL	1.636	1.561	1.415	1.418	1.173

Licenciaturas, Grados EEES y Microgrados

TITULACIÓN	2017/2018	2018/2019	2019/2020	2020/2021	2021/2022
07 - CIENCIAS FÍSICAS	-	-	-	-	-
08 - CIENCIAS MATEMÁTICAS	-	-	-	-	-
09 - CIENCIAS QUÍMICAS	-	-	-	-	-
11 - CIENCIAS POLÍTICAS Y SOCIOLOGÍA SECCIÓN POLÍTICAS	-	-	-	-	-
12 - CIENCIAS POLÍTICAS Y SOCIOLOGÍA SECCIÓN SOCIOLOGÍA	-	-	-	-	-
42 - ADMINISTRACIÓN Y DIRECCIÓN DE EMPRESAS	7	3	1	1	-
43 - ECONOMÍA	-	-	-	-	-
44 - HISTORIA	-	-	-	-	-
45 - FILOLOGÍA HISPÁNICA	-	-	-	-	-
46 - FILOLOGÍA INGLESA	1	-	-	-	-
47 - PSICOLOGÍA (PLAN 2000)	3	1	2	2	1
48 - PEDAGOGÍA	-	-	-	-	-
49 - PSICOPEDAGOGÍA	-	-	-	-	-
50 - EDUCACIÓN SOCIAL	-	-	-	-	-
51 - DERECHO (PLAN 2000)	-	-	-	-	-

TITULACIÓN	2017/2018	2018/2019	2019/2020	2020/2021	2021/2022
52 - INGENIERÍA INDUSTRIAL (PLAN 2001)	1	-	1	-	1
53 - INGENIERÍA TÉCNICA EN INFORMÁTICA DE SISTEMAS	-	-	-	-	-
54 - INGENIERÍA TÉCNICA EN INFORMÁTICA DE GESTIÓN	-	-	-	-	-
55 - INGENIERÍA EN INFORMÁTICA	-	-	-	-	-
56 - TURISMO	-	-	-	-	-
57 - FILOSOFÍA (PLAN 2003)	-	-	-	-	-
59 - ANTROPOLOGÍA SOCIAL Y CULTURAL	-	-	-	-	-
60 - CIENCIAS AMBIENTALES	-	-	-	-	-
61 - TRABAJO SOCIAL	-	-	-	-	-
62 - INGENIERÍA TÉCNICA INDUSTRIAL EN ELECTRÓNICA INDUSTRIAL	-	-	1	3	2
63 - INGENIERÍA TÉCNICA INDUSTRIAL EN MECÁNICA	-	1	1	-	4
64 - INGENIERÍA TÉCNICA INDUSTRIAL EN ELECTRICIDAD	1	1	-	1	2
65 - DIPLOMADO EN CIENCIAS EMPRESARIALES	-	-	-	-	-
6101 - GRADO EN CIENCIAS AMBIENTALES	404	404	393	383	380
6102 - GRADO EN MATEMÁTICAS	578	767	880	814	729
6103 - GRADO EN QUÍMICA	407	387	399	454	440
6104 - GRADO EN FÍSICA	511	580	604	666	621
6201 - GRADO EN PSICOLOGÍA	5.418	5.275	5.329	5.696	5.347
6301 - GRADO EN EDUCACIÓN SOCIAL	530	541	511	540	509
6302 - GRADO EN PEDAGOGÍA	397	409	360	385	345
6401 - GRADO EN LENGUA Y LITERATURA ESPAÑOLA	695	718	688	778	685
6402 - GRADO EN ESTUDIOS INGLESES: LENGUA LITERATURA Y CULTURA	826	827	783	764	688
6501 - GRADO EN ECONOMÍA	710	759	667	764	577
6502 - GRADO EN ADMINISTRACIÓN Y DIRECCIÓN DE EMPRESAS	1.728	1.612	1.509	1.507	1.250
6503 - GRADO EN TURISMO	574	519	443	440	374
6601 - GRADO EN CC JURÍDICAS DE LAS ADMINISTRACIONES PÚBLICAS	232	265	285	287	278
6602 - GRADO EN DERECHO	2.817	2.762	2.679	2.781	2.627
6603 - GRADO EN TRABAJO SOCIAL	844	832	774	764	710
6604 - GRADO EN CRIMINOLOGÍA	666	864	995	1.138	1.092
6701 - GRADO EN GEOGRAFÍA E HISTORIA	1.710	1.764	1.773	1.834	1.652
6702 - GRADO EN HISTORIA DEL ARTE	1.886	1.849	1.849	2.000	1.835
6801 - GRADO EN INGENIERÍA ELÉCTRICA	82	84	79	84	60
6802 - GRADO EN INGENIERÍA ELECTRÓNICA INDUSTRIAL Y AUTOMÁTICA	178	157	141	135	126

TITULACIÓN	2017/2018	2018/2019	2019/2020	2020/2021	2021/2022
6803 - GRADO EN INGENIERÍA MECÁNICA	252	237	224	215	191
6804 - GRADO EN INGENIERÍA EN TECNOLOGÍAS INDUSTRIALES	115	107	74	98	83
6901 - GRADO EN CIENCIA POLÍTICA Y DE LA ADMINISTRACIÓN	566	524	522	560	451
6902 - GRADO EN SOCIOLOGÍA	378	382	368	392	335
7001 - GRADO EN FILOSOFÍA	752	909	997	1.158	1.116
7002 - GRADO EN ANTROPOLOGÍA SOCIAL Y CULTURAL	560	557	592	628	525
7101 - GRADO EN INGENIERÍA INFORMÁTICA	668	723	683	659	608
7102 - GRADO EN INGENIERÍA EN TECNOLOGÍAS DE LA INFORMACIÓN	231	222	227	195	161
7801 - MICROGRADO EN HISTORIA DE ESPAÑA	-	-	-	209	176
7802 - MICROGRADO EN APROXIMACIÓN EN ESTUDIOS INGLESES: LENGUA, LITERATURA Y CULTURA	-	-	-	7	20
7803 - MICROGRADO EN HISTORIA, CULTURA Y PENSAMIENTO EN LA EDAD MODERNA	-	-	-	-	9
7804 - MICROGRADO EN HISTORIA, CULTURA Y PENSAMIENTO CONTEMPORÁNEO. SIGLO XX	-	-	-	-	39
7805 - MICROGRADO EN ANTROPOLOGÍA PREHISTÓRICA	-	-	-	-	20
7806 - MICROGRADO ESTUDIOS DE LA ANTIGÜEDAD	-	-	-	-	32
7807 - MICROGRADO ESTUDIOS MEDIEVALES	-	-	-	-	21
7808 - MICROGRADO EN LÓGICA, HISTORIA Y FILOSOFÍA DE LA CIENCIA	-	-	-	-	28
7809 - MICROGRADO RETOS DE LAS SOCIEDADES EN EL HORIZONTE DE LOS OBJETIVOS DE DESARROLLO SOSTENIBLE	-	-	-	-	7
7810 - MICROGRADO ESTRATEGIAS FRENTE AL CAMBIO CLIMÁTICO	-	-	-	-	18
7811 - MICROGRADO EN LINGÜÍSTICA INGLESA	-	-	-	-	10
7812 - MICROGRADO EN MARKETING Y ESTRATEGIAS COMERCIALES	-	-	-	-	30
7813 - MICROGRADO EN CONTABILIDAD EMPRESARIAL	-	-	-	-	1
7814 - MICROGRADO EN ORGANIZACIÓN DE EMPRESAS	-	-	-	-	2
TOTAL*	24.728	25.042	24.828	26.342	24.218

Máster EEES

MÁSTERES EEES	2017/2018	2018/2019	2019/2020	2020/2021	2021/2022
MÁSTER UNIVERSITARIO DE CIENCIAS	86	84	79	90	84
MÁSTER UNIVERSITARIO DE PSICOLOGÍA	94	135	135	152	125
MÁSTER UNIVERSITARIO DE EDUCACIÓN	347	341	315	245	255
MÁSTER UNIVERSITARIO EN FILOLOGÍA	144	131	125	127	132
MÁSTER UNIVERSITARIO EN CIENCIAS ECONÓMICAS Y EMPRESARIALES	82	77	94	93	102
MÁSTER UNIVERSITARIO EN DERECHO	596	625	604	715	756
MÁSTER UNIVERSITARIO EN GEOGRAFÍA E HISTORIA	78	72	65	54	72
MÁSTER UNIVERSITARIO DE INGENIEROS INDUSTRIALES	132	153	144	153	131
MÁSTER UNIVERSITARIO EN CIENCIAS POLÍTICAS Y SOCIOLOGÍA	63	53	54	46	29
MÁSTER UNIVERSITARIO DE FILOSOFÍA	91	103	108	104	106
MÁSTER UNIVERSITARIO DE INGENIERÍA INFORMÁTICA	106	100	124	138	143
MÁSTER UNIVERSITARIO NO DEPENDIENTE DE FACULTADES	123	97	90	94	97
7901 - MICROMÁSTER EN BIOLOGÍA HUMANA	-	-	-	-	16
TOTAL	1.942	1.971	1.937	2.011	2.048

CUID

CUID	2017/2018	2018/2019	2019/2020	2020/2021	2021/2022
76 - ALEMÁN	167	145	111	179	156
77 - ÁRABE	66	53	29	51	58
78 - FRANCÉS	358	363	316	442	359
79 - INGLÉS	2.861	2.336	1.871	1.885	1.521
80 - CHINO	34	19	27	24	26
81 - PORTUGUÉS	95	72	78	92	79
83 - RUSO	33	12	23	44	44
84 - JAPONÉS	77	43	55	41	50
85 - NEERLANDÉS	-	8	2	12	6
89- ESPERANTO	-	7	3	11	6
90 - ITALIANO	124	101	93	158	147
91 - ESPAÑOL PARA EXTRANJEROS	10	15	104	20	76
92 - CATALÁN-VALENCIANO	15	14	8	21	19
93 - EUSKERA	12	24	17	20	15
94 - GALLEGO	9	15	4	13	10
95 - LENGUA DE SIGNOS ESPAÑOLA	36	34	30	53	63
TOTAL	3.897	3.261	2.771	3.066	2.635

4.3. Evolución de la matrícula en los últimos cinco Cursos Académicos por modalidad de estudios en cada sede de la UNED Madrid (desde 2017-2018 hasta 2021-2022)

Las siguientes tablas presentan los datos del número de estudiantes matriculados durante los últimos cinco años en cada sede del Centro Asociado a la UNED en Madrid.

Sedes en Madrid capital

ESCUELAS PÍAS	2017/2018	2018/2019	2019/2020	2020/2021	2021/2022
42 – ADMINISTRACIÓN Y DIRECCIÓN DE EMPRESAS	-	-	-	-	-
46- FILOLOGÍA INGLESA	-	-	-	-	-
51 - DERECHO (PLAN 2000)	-	-	-	-	-
56- TURISMO	-	-	-	-	-
61 - TRABAJO SOCIAL	-	-	-	-	-
6601- GRADO EN CC. JURÍDICAS DE LAS ADMINISTRACIONES PÚBLICAS	205	207	211	203	192
6602 - GRADO EN DERECHO	2.044	1.925	1.794	1.764	1.629
6603 - GRADO EN TRABAJO SOCIAL	740	690	612	577	522
CUID	682	670	560	828	599
MÁSTER	541	574	546	720	797
7901 - MICROMÁSTER EN BIOLOGÍA HUMANA	-	-	-	-	8
TOTAL	4.212	4.066	3.723	4.092	3.747

GREGORIO MARAÑÓN	2017/2018	2018/2019	2019/2020	2020/2021	2021/2022
CURSO DE ACCESO DIRECTO PARA MAYORES DE 25 AÑOS	386	354	285	276	228
CURSO DE ACCESO DIRECTO PARA MAYORES DE 45 AÑOS	100	96	93	78	69
44 – HISTORIA	-	-	-	-	-
45 - FILOLOGÍA HISPÁNICA	-	-	-	-	-
46 - FILOLOGÍA INGLESA	1	-	-	-	-
6401 - GRADO EN LENGUA Y LITERATURA ESPAÑOLA	648	629	562	609	528
6402 - GRADO EN ESTUDIOS INGLESES: LENGUA , LITERATURA Y CULTURA	747	698	657	599	528

GREGORIO MARAÑÓN	2017/2018	2018/2019	2019/2020	2020/2021	2021/2022
6701 - GRADO EN GEOGRAFÍA E HISTORIA	1.447	1.423	1.371	1.371	1.207
6702 - GRADO EN HISTORIA DEL ARTE	1.763	1.655	1.616	1.677	1.519
7001 - GRADO EN FILOSOFÍA	680	751	790	891	858
7002 - GRADO EN ANTROPOLOGÍA SOCIAL Y CULTURAL	499	475	492	508	425
7801 - MICROGRADO EN HISTORIA DE ESPAÑA	-	-	-	121	97
7802 - MICROGRADO EN APROXIMACIÓN EN ESTUDIOS INGLESES: LENGUA, LITERATURA Y CULTURA	-	-	-	4	11
CUID	1.301	1.265	953	995	902
7803 - MICROGRADO EN HISTORIA, CULTURA Y PENSAMIENTO EN LA EDAD MODERNA	-	-	-	-	4
7804 - MICROGRADO EN HISTORIA, CULTURA Y PENSAMIENTO CONTEMPORÁNEO. SIGLO XX	-	-	-	-	28
7805 - MICROGRADO EN ANTROPOLOGÍA PREHISTÓRICA	-	-	-	-	11
7806 - MICROGRADO ESTUDIOS DE LA ANTIGÜEDAD	-	-	-	-	25
7807 - MICROGRADO ESTUDIOS MEDIEVALES	-	-	-	-	18
7808 - MICROGRADO EN LÓGICA, HISTORIA Y FILOSOFÍA DE LA CIENCIA	-	-	-	-	17
7811 - MICROGRADO EN LINGÜÍSTICA INGLESA	-	-	-	-	8
MÁSTER	418	436	424	352	318
7901 - MICROMÁSTER EN BIOLOGÍA HUMANA	-	-	-	-	1
TOTAL	7.990	7.782	7.243	7.481	6.802

JACINTO VERDAGUER	2017/2018	2018/2019	2019/2020	2020/2021	2021/2022
CURSO DE ACCESO DIRECTO PARA MAYORES DE 25 AÑOS	109	84	95	106	66
CURSO DE ACCESO DIRECTO PARA MAYORES DE 45 AÑOS	27	17	19	22	14
11 - CIENCIAS POLÍTICAS	-	-	-	-	-
12 - SOCIOLOGÍA	-	-	-	-	-
44 - HISTORIA	-	-	-	-	-
47 - PSICOLOGÍA (PLAN 2000)	3	1	2	2	1
48 - PEDAGOGÍA	-	-	-	-	-
49 - PSICOPEDAGOGÍA	-	-	-	-	-
50 - EDUCACIÓN SOCIAL	-	-	-	-	-
6201 - GRADO EN PSICOLOGÍA	3.180	3.059	3.004	2.931	2.670
6301 - GRADO EN EDUCACIÓN SOCIAL	420	405	381	390	351
6302 - GRADO EN PEDAGOGÍA	348	311	255	245	203
6604 - GRADO EN CRIMINOLOGÍA	403	501	576	652	614

JACINTO VERDAGUER	2017/2018	2018/2019	2019/2020	2020/2021	2021/2022
6901 - GRADO EN CIENCIA POLÍTICA Y DE LA ADMINISTRACIÓN	481	412	390	378	300
6902 - GRADO EN SOCIOLOGÍA	315	301	285	294	232
7809 - MICROGRADO RETOS DE LAS SOCIEDADES EN EL HORIZONTE DE LOS OBJETIVOS DE DESARROLLO SOSTENIBLE	-	-	-	-	4
7810 - MICROGRADO ESTRATEGIAS FRENTE AL CAMBIO CLIMÁTICO	-	-	-	-	13
CUID	462	221	175	204	173
MÁSTER	379	370	346	293	265
TOTAL	6.127	5.682	5.528	5.517	4.906

LAS TABLAS	2017/2018	2018/2019	2019/2020	2020/2021	2021/2022
CURSO DE ACCESO DIRECTO PARA MAYORES DE 25 AÑOS	174	154	142	124	118
CURSO DE ACCESO DIRECTO PARA MAYORES DE 45 AÑOS	38	35	31	38	30
07 - CIENCIAS FÍSICAS	-	-	-	-	-
08 - CIENCIAS MATEMÁTICAS	-	-	-	-	-
09 - CIENCIAS QUÍMICAS	-	-	-	-	-
42 - ADMINISTRACIÓN Y DIRECCIÓN DE EMPRESAS	7	3	-	-	-
43 - ECONOMÍA	-	-	-	-	-
45 - FILOLOGÍA HISPÁNICA	-	-	-	-	-
52 - INGENIERÍA INDUSTRIAL (PLAN 2001)	1	-	-	-	-
53 - INFORMÁTICA DE SISTEMAS (PLAN 2000)	-	-	-	-	-
54 - INFORMÁTICA DE GESTIÓN (PLAN 2000)	-	-	-	-	-
55 - INGENIERÍA INFORMÁTICA	-	-	-	-	-
56 - TURISMO	-	-	-	-	-
60 - CIENCIAS AMBIENTALES	-	-	-	-	-
62 - I.T.I. ELECTRÓNICA	-	-	-	1	1
63 - I.T.I. MECÁNICA	-	1	1	-	4
64 - I.T.I. ELECTRICIDAD	1	1	-	-	2
65 - DIPLOMATURA EN CIENCIAS EMPRESARIALES	-	-	-	-	-
6101 - GRADO EN CIENCIAS AMBIENTALES	353	325	296	273	262
6102 - GRADO EN MATEMÁTICAS	474	537	606	545	487
6103 - GRADO EN QUÍMICA	352	302	299	316	293
6104 - GRADO EN FÍSICA	403	409	422	431	386
6801 - GRADO EN INGENIERÍA ELÉCTRICA	73	68	56	57	43
6802 - GRADO EN INGENIERÍA ELECTRÓNICA INDUSTRIAL Y AUTOMÁTICA	154	128	105	103	97

LAS TABLAS	2017/2018	2018/2019	2019/2020	2020/2021	2021/2022
6803 - GRADO EN INGENIERÍA MECÁNICA	212	170	166	156	136
6804 - GRADO EN INGENIERÍA EN TECNOLOGÍAS INDUSTRIALES	99	82	61	74	59
7101 - GRADO EN INGENIERÍA INFORMÁTICA	535	520	477	460	397
7102 - GRADO EN INGENIERÍA DE LAS TECNOLOGÍAS DE LA INFORMACIÓN	175	162	168	141	112
6501 - GRADO EN ECONOMÍA	572	562	476	506	362
6502 - GRADO EN ADMINISTRACIÓN Y DIRECCIÓN DE EMPRESAS	1.195	1.064	973	937	756
6503 - GRADO EN TURISMO	500	427	334	309	265
7812 - MICROGRADO EN MARKETING Y ESTRATEGIAS COMERCIALES	-	-	-	-	11
7813 - MICROGRADO EN CONTABILIDAD EMPRESARIAL	-	-	-	-	1
7814 - MICROGRADO EN ORGANIZACIÓN DE EMPRESAS	-	-	-	-	2
CUID	698	1.316	855	737	680
MÁSTER	244	217	240	245	231
7901 - MICROMÁSTER EN BIOLOGÍA HUMANA	-	-	-	-	7
TOTAL	6.260	6.483	5.708	5.453	4.742

Sedes en otros Municipios

ARGANDA DEL REY	2017/2018	2018/2019	2019/2020	2020/2021	2021/2022
CURSO DE ACCESO DIRECTO PARA MAYORES DE 25 AÑOS	40	48	64	53	49
CURSO DE ACCESO DIRECTO PARA MAYORES DE 45 AÑOS	5	5	8	4	2
52 - INGENIERÍA INDUSTRIAL (PLAN 2001)	-	-	1	-	-
6101 - GRADO EN CIENCIAS AMBIENTALES	-	-	3	6	5
6102 - GRADO EN MATEMÁTICAS	2	5	2	5	7
6103 - GRADO EN QUÍMICA	3	2	3	5	7
6104 - GRADO EN FÍSICA	1	4	3	3	8
6201 - GRADO EN PSICOLOGÍA	15	26	38	55	56
6301 - GRADO EDUCACIÓN SOCIAL	2	5	5	7	4
6302 - GRADO EN PEDAGOGÍA	1	5	2	4	5
6401 - GRADO EN LENGUA Y LITERATURA ESPAÑOLA	-	2	1	3	2
6402 - GRADO EN ESTUDIOS INGLESES: LENGUA, LITERATURA Y CULTURA	1	2	2	3	6
6501 - GRADO ECONOMÍA	5	4	5	7	7
6502 - GRADO EN ADMINISTRACIÓN Y DIRECCIÓN DE EMPRESAS	33	26	23	26	20
6503 - GRADO EN TURISMO	3	1	2	6	3
6601 -- GRADO EN CC. JURÍDICAS DE LAS ADMINISTRACIONES PÚBLICAS	-	1	3	5	3
6602 - GRADO DERECHO	14	13	15	27	25
6603 - GRADO EN TRABAJO SOCIAL	5	11	14	17	15
6604 - CRIMINOLOGÍA	8	14	21	14	11
6701 - GRADO EN GEOGRAFÍA E HISTORIA	-	5	13	8	8
6702 - GRADO EN HISTORIA DEL ARTE	-	-	-	5	6
6801 - GRADO EN INGENIERÍA ELÉCTRICA	5	4	4	2	-
6802 - GRADO EN INGENIERÍA ELECTRÓNICA INDUSTRIAL Y AUTOMÁTICA	-	-	1	-	2
6803 - GRADO EN INGENIERÍA MECÁNICA	-	-	1	2	-
6804 - GRADO EN INGENIERÍA EN TECNOLOGÍAS INDUSTRIALES	1	1	-	2	1
6901 - GRADO EN CIENCIA POLÍTICA Y DE LA ADMINISTRACIÓN	3	3	4	4	3
6902 - GRADO EN SOCIOLOGÍA	2	1	1	1	3
7001 - GRADO EN FILOSOFÍA	2	2	2	7	4
7002 - GRADO EN ANTROPOLOGÍA SOCIAL Y CULTURAL	-	1	1	3	2
7101 - GRADO EN INGENIERÍA INFORMÁTICA	4	6	4	4	4

ARGANDA DEL REY	2017/2018	2018/2019	2019/2020	2020/2021	2021/2022
7102 – GRADO EN INGENIERÍA EN TECNOLOGÍAS DE LA INFORMACIÓN	2	-	2	1	-
7801 – MICROGRADO EN HISTORIA DE ESPAÑA	-	-	-	-	1
7804 – MICROGRADO EN HISTORIA, CULTURA Y PENSAMIENTO CONTEMPORÁNEO. SIGLO XX	-	-	-	-	1
7810 - MICROGRADO ESTRATEGIAS FRENTE AL CAMBIO CLIMÁTICO	-	-	-	-	1
CUID	4	14	3	1	1
MÁSTER	10	16	10	13	16
TOTAL	171	227	261	303	288

COLLADO VILLALBA	2017/2018	2018/2019	2019/2020	2020/2021	2021/2022
CURSO DE ACCESO DIRECTO PARA MAYORES DE 25 AÑOS	65	65	50	54	43
CURSO DE ACCESO DIRECTO PARA MAYORES DE 45 AÑOS	18	14	21	22	9
6101 – GRADO EN CIENCIAS AMBIENTALES	4	7	9	14	17
6102 - GRADO EN MATEMÁTICAS	10	12	16	9	20
6103 - GRADO EN QUÍMICA	5	6	6	10	12
6104 – GRADO EN FÍSICA	5	9	12	17	14
6201 - GRADO EN PSICOLOGÍA	60	82	89	127	121
6301 – GRADO EN EDUCACIÓN SOCIAL	7	11	15	13	16
6302 - GRADO EN PEDAGOGÍA	-	10	12	19	15
6401 - GRADO EN LENGUA Y LITERATURA ESPAÑOLA	4	9	17	19	16
6402 – GRADO EN ESTUDIOS INGLESES: LENGUA, LITERATURA Y CULTURA	6	13	16	24	21
6501 – GRADO EN ECONOMÍA	7	12	7	8	6
6502 - GRADO EN ADMINISTRACIÓN Y DIRECCIÓN DE EMPRESAS	82	64	49	48	28
6503 – GRADO EN TURISMO	5	8	6	11	13
6601- GRADO EN CC. JURÍDICAS DE LAS ADMINISTRACIONES PÚBLICAS	2	2	6	7	4
6602 - GRADO EN DERECHO	112	91	79	94	67
6603 - GRADO EN TRABAJO SOCIAL	25	23	22	22	26
6604 – GRADO EN CRIMINOLOGÍA	25	26	28	40	43
6701 - GRADO EN GEOGRAFÍA E HISTORIA	61	49	48	56	54
6702 – GRADO EN HISTORIA DEL ARTE	18	24	22	37	35
6801 - GRADO EN INGENIERÍA ELÉCTRICA	1	1	5	2	3

COLLADO VILLALBA	2017/2018	2018/2019	2019/2020	2020/2021	2021/2022
6802 - GRADO EN INGENIERÍA ELECTRÓNICA INDUSTRIAL Y AUTOMÁTICA	2	3	1	5	4
6803 - GRADO EN INGENIERÍA MECÁNICA	3	6	4	3	6
6804 - GRADO EN INGENIERÍA EN TECNOLOGÍAS INDUSTRIALES	-	4	1	4	1
6901 - GRADO EN CIENCIA POLÍTICA Y DE LA ADMINISTRACIÓN	7	4	4	7	9
6902 - GRADO EN SOCIOLOGÍA	3	8	5	7	7
7001 - GRADO EN FILOSOFÍA	10	19	20	19	30
7002 - GRADO EN ANTROPOLOGÍA SOCIAL Y CULTURAL	9	9	13	18	10
7101 - GRADO EN INGENIERÍA INFORMÁTICA	1	9	14	15	10
7102 - GRADO EN INGENIERÍA DE LAS TECNOLOGÍAS DE LA INFORMACIÓN	5	2	4	5	4
7801 - MICROGRADO EN HISTORIA DE ESPAÑA	-	-	-	10	8
7805 - MICROGRADO EN ANTROPOLOGÍA PREHISTÓRICA	-	-	-	-	3
7806 - MICROGRADO ESTUDIOS DE LA ANTIGÜEDAD	-	-	-	-	1
7809 - MICROGRADO RETOS DE LAS SOCIEDADES EN EL HORIZONTE DE LOS OBJETIVOS DE DESARROLLO SOSTENIBLE	-	-	-	-	1
7810 - MICROGRADO ESTRATEGIAS FRENTE AL CAMBIO CLIMÁTICO	-	-	-	-	1
7812 - MICROGRADO EN MARKETING Y ESTRATEGIAS COMERCIALES	-	-	-	-	1
MÁSTER	31	31	33	32	41
TOTAL	593	633	634	778	720

COLMENAR VIEJO	2017/2018	2018/2019	2019/2020	2020/2021	2021/2022
CURSO DE ACCESO DIRECTO PARA MAYORES DE 25 AÑOS	25	31	35	22	-
CURSO DE ACCESO DIRECTO PARA MAYORES DE 45 AÑOS	3	5	8	7	-
6101 - GRADO EN CIENCIAS AMBIENTALES	-	-	5	5	-
6102 - GRADO EN MATEMÁTICAS	3	8	8	13	-
6103 - GRADO EN QUÍMICA	3	8	5	5	-
6104 - GRADO EN FÍSICA	2	7	7	5	-
6201 - GRADO EN PSICOLOGÍA	36	63	60	82	-
6301 - GRADO EN EDUCACIÓN SOCIAL	6	5	9	11	-
6302 - GRADO EN PEDAGOGÍA	4	5	5	3	-
6401 - GRADO EN LENGUA Y LITERATURA ESPAÑOLA	4	5	6	15	-

COLMENAR VIEJO	2017/2018	2018/2019	2019/2020	2020/2021	2021/2022
6402 – GRADO EN ESTUDIOS INGLESES: LENGUA, LITERATURA Y CULTURA	4	9	8	13	-
6501 – GRADO EN ECONOMÍA	4	6	8	10	-
6502 - GRADO EN ADMINISTRACIÓN Y DIRECCIÓN DE EMPRESAS	10	11	7	15	-
6503 – GRADO EN TURISMO	3	5	5	5	-
6601- GRADO EN CC. JURÍDICAS DE LAS ADMINISTRACIONES PÚBLICAS	3	6	8	4	-
6602 - GRADO EN DERECHO	22	30	28	34	-
6603 - GRADO EN TRABAJO SOCIAL	9	12	11	11	-
6604 – GRADO EN CRIMINOLOGÍA	19	23	25	25	-
6701 - GRADO EN GEOGRAFÍA E HISTORIA	10	20	22	28	-
6702 – GRADO EN HISTORIA DEL ARTE	2	18	14	28	-
6803 - GRADO EN INGENIERÍA MECÁNICA	4	8	10	9	-
6804 - GRADO EN INGENIERÍA EN TECNOLOGÍAS INDUSTRIALES	-	-	1	1	-
6901 – GRADO EN CIENCIA POLÍTICA Y DE LA ADMINISTRACIÓN	10	11	10	14	-
6902 – GRADO EN SOCIOLOGÍA	3	4	2	5	-
7001- GRADO EN FILOSOFÍA	5	10	8	15	-
7002 – GRADO EN ANTROPOLOGÍA SOCIAL Y CULTURAL	4	4	10	9	-
7101 – GRADO EN INGENIERÍA INFORMÁTICA	6	5	8	13	-
7102 - GRADO EN INGENIERÍA DE LAS TECNOLOGÍAS DE LA INFORMACIÓN	3	1	2	4	-
7801 – MICROGRADO EN HISTORIA DE ESPAÑA	-	-	-	8	-
CUID	46	17	5	-	-
MÁSTER	21	26	20	24	-
TOTAL	274	363	360	443	-

COSLADA	2017/2018	2018/2019	2019/2020	2020/2021	2021/2022
CURSO DE ACCESO DIRECTO PARA MAYORES DE 25 AÑOS	86	93	83	102	83
CURSO DE ACCESO DIRECTO PARA MAYORES DE 45 AÑOS	14	29	16	17	17
6101 – GRADO EN CIENCIAS AMBIENTALES	2	15	12	15	9
6102 - GRADO EN MATEMÁTICAS	6	23	35	31	24
6103 - GRADO EN QUÍMICA	3	7	9	17	14
6104 – GRADO EN FÍSICA	11	14	23	29	24
6201 - GRADO EN PSICOLOGÍA	574	522	532	638	607

COSLADA	2017/2018	2018/2019	2019/2020	2020/2021	2021/2022
6301 – GRADO EN EDUCACIÓN SOCIAL	3	12	19	22	23
6302 – GRADO EN PEDAGOGÍA	6	8	9	19	17
6401 - GRADO EN LENGUA Y LITERATURA ESPAÑOLA	7	11	14	18	15
6402 – GRADO EN ESTUDIOS INGLESES: LENGUA, LITERATURA Y CULTURA	8	9	11	14	15
6501 – GRADO EN ECONOMÍA	11	18	20	25	13
6502 - GRADO EN ADMINISTRACIÓN Y DIRECCIÓN DE EMPRESAS	32	36	47	35	38
6503 – GRADO EN TURISMO	11	14	23	23	23
6601- GRADO EN CC. JURÍDICAS DE LAS ADMINISTRACIONES PÚBLICAS	3	3	5	6	8
6602 - GRADO EN DERECHO	26	32	38	67	65
6603 - GRADO EN TRABAJO SOCIAL	8	14	19	26	27
6604 – GRADO EN CRIMINOLOGÍA	22	49	59	63	66
6701 - GRADO EN GEOGRAFÍA E HISTORIA	7	23	19	34	31
6702 – GRADO EN HISTORIA DEL ARTE	14	15	23	25	22
6801 - GRADO EN INGENIERÍA ELÉCTRICA	-	2	2	3	4
6802 - GRADO EN INGENIERÍA ELECTRÓNICA INDUSTRIAL Y AUTOMÁTICA	2	2	6	1	2
6803 - GRADO EN INGENIERÍA MECÁNICA	5	11	6	4	3
6804 - GRADO EN INGENIERÍA EN TECNOLOGÍAS INDUSTRIALES	2	5	2	1	4
6901 – GRADO EN CIENCIA POLÍTICA Y DE LA ADMINISTRACIÓN	8	7	9	14	9
6902 – GRADO EN SOCIOLOGÍA	6	7	13	15	12
7001- GRADO EN FILOSOFÍA	8	21	21	22	21
7002 – GRADO EN ANTROPOLOGÍA SOCIAL Y CULTURAL	2	2	5	7	8
7101 - GRADO EN INGENIERÍA INFORMÁTICA	66	51	49	40	41
7102 - GRADO EN INGENIERÍA DE LAS TECNOLOGÍAS DE LA INFORMACIÓN	25	18	16	12	13
7801 – MICROGRADO EN HISTORIA DE ESPAÑA	-	-	-	6	6
7802 - MICROGRADO EN APROXIMACIÓN EN ESTUDIOS INGLESES: LENGUA, LITERATURA Y CULTURA	-	-	-	-	2
7806 - MICROGRADO ESTUDIOS DE LA ANTIGÜEDAD	-	-	-	-	2
7808 - MICROGRADO EN LÓGICA, HISTORIA Y FILOSOFÍA DE LA CIENCIA	-	-	-	-	1

COSLADA	2017/2018	2018/2019	2019/2020	2020/2021	2021/2022
7810 - MICROGRADO ESTRATEGIAS FRENTE AL CAMBIO CLIMÁTICO	-	-	-	-	1
7812 - MICROGRADO EN MARKETING Y ESTRATEGIAS COMERCIALES	-	-	-	-	3
CUID	20	18	6	5	-
MÁSTER	31	32	29	29	37
TOTAL	1.029	1.123	1.180	1.385	1.310

POZUELO DE ALARCÓN	2017/2018	2018/2019	2019/2020	2020/2021	2021/2022
CURSO DE ACCESO DIRECTO PARA MAYORES DE 25 AÑOS	41	42	34	30	31
CURSO DE ACCESO DIRECTO PARA MAYORES DE 45 AÑOS	10	10	10	12	11
42 - ADMINISTRACIÓN Y DIRECCIÓN DE EMPRESAS	-	-	1	1	-
62 - INGENIERÍA TÉCNICA INDUSTRIAL EN ELECTRÓNICA INDUSTRIAL	-	-	-	1	1
6101 - GRADO EN CIENCIAS AMBIENTALES	17	19	11	13	14
6102 - GRADO EN MATEMÁTICAS	48	77	91	75	63
6103 - GRADO EN QUÍMICA	11	16	25	27	30
6104 - GRADO EN FÍSICA	36	53	54	65	67
6201 - GRADO EN PSICOLOGÍA	493	488	495	551	515
6301 - GRADO EN EDUCACIÓN SOCIAL	7	8	6	9	10
6302 - GRADO EN PEDAGOGÍA	5	7	13	15	20
6401 - GRADO EN LENGUA Y LITERATURA ESPAÑOLA	13	13	17	21	24
6402 - GRADO EN ESTUDIOS INGLESES: LENGUA, LITERATURA Y CULTURA	21	29	20	27	25
6501 - GRADO EN ECONOMÍA	54	69	59	84	56
6502 - GRADO EN ADMINISTRACIÓN Y DIRECCIÓN DE EMPRESAS	83	80	70	84	78
6503 - GRADO EN TURISMO	22	16	19	20	12
6601 - GRADO EN CC. JURÍDICAS DE LAS ADMINISTRACIONES PÚBLICAS	5	10	12	21	15
6602 - GRADO EN DERECHO	93	106	139	146	146
6603 - GRADO EN TRABAJO SOCIAL	13	13	11	12	11
6604 - GRADO EN CRIMINOLOGÍA	40	43	47	60	40
6701 - GRADO EN GEOGRAFÍA E HISTORIA	40	53	74	78	87
6702 - GRADO EN HISTORIA DEL ARTE	28	37	49	68	62
6801 - GRADO EN INGENIERÍA ELÉCTRICA	2	1	5	1	1

POZUELO DE ALARCÓN	2017/2018	2018/2019	2019/2020	2020/2021	2021/2022
6802 - GRADO EN INGENIERÍA ELECTRÓNICA INDUSTRIAL Y AUTOMÁTICA	10	9	5	4	3
6803 - GRADO EN INGENIERÍA MECÁNICA	6	13	8	4	6
6804 - GRADO EN INGENIERÍA EN TECNOLOGÍAS INDUSTRIALES	5	8	3	4	2
6901 - GRADO EN CIENCIA POLÍTICA Y DE LA ADMINISTRACIÓN	27	34	31	36	41
6902 - GRADO EN SOCIOLOGÍA	19	17	20	22	21
7001 - GRADO EN FILOSOFÍA	16	27	55	66	56
7002 - GRADO EN ANTROPOLOGÍA SOCIAL Y CULTURAL	17	18	19	17	15
7101 - GRADO EN INGENIERÍA INFORMÁTICA	25	31	29	28	35
7102 - GRADO EN INGENIERÍA DE LAS TECNOLOGÍAS DE LA INFORMACIÓN	8	11	9	10	4
7801 - MICROGRADO EN HISTORIA DE ESPAÑA	-	-	-	16	15
7802 - MICROGRADO EN APROXIMACIÓN EN ESTUDIOS INGLESES: LENGUA, LITERATURA Y CULTURA	-	-	-	1	1
7804 - MICROGRADO EN HISTORIA, CULTURA Y PENSAMIENTO CONTEMPORÁNEO. SIGLO XX	-	-	-	-	4
7805 - MICROGRADO EN ANTROPOLOGÍA PREHISTÓRICA	-	-	-	-	2
7806 - MICROGRADO ESTUDIOS DE LA ANTIGÜEDAD	-	-	-	-	1
7807 - MICROGRADO ESTUDIOS MEDIEVALES	-	-	-	-	1
7808 - MICROGRADO EN LÓGICA, HISTORIA Y FILOSOFÍA DE LA CIENCIA	-	-	-	-	2
7809 - MICROGRADO RETOS DE LAS SOCIEDADES EN EL HORIZONTE DE LOS OBJETIVOS DE DESARROLLO SOSTENIBLE	-	-	-	-	1
7810 - MICROGRADO ESTRATEGIAS FRENTE AL CAMBIO CLIMÁTICO	-	-	-	-	1
7812 - MICROGRADO EN MARKETING Y ESTRATEGIAS COMERCIALES	-	-	-	-	6
CUID	184	196	163	271	240
MÁSTER	68	80	89	84	97
TOTAL	1.467	1.634	1.693	1.984	1.873

RIVAS VACIAMADRID	2017/2018	2018/2019	2019/2020	2020/2021	2021/2022
CURSO DE ACCESO DIRECTO PARA MAYORES DE 25 AÑOS	99	81	66	81	72
CURSO DE ACCESO DIRECTO PARA MAYORES DE 45 AÑOS	15	14	18	15	17
6101 - GRADO EN CIENCIAS AMBIENTALES	8	9	15	10	5
6102 - GRADO EN MATEMÁTICAS	11	34	32	25	19
6103 - GRADO EN QUÍMICA	7	9	12	11	15
6104 - GRADO EN FÍSICA	19	19	19	30	20
6201 - GRADO EN PSICOLOGÍA	283	244	257	290	265
6301 - GRADO EN EDUCACIÓN SOCIAL	50	51	42	42	50
6302 - GRADO EN PEDAGOGÍA	6	13	14	16	12
6401 - GRADO EN LENGUA Y LITERATURA ESPAÑOLA	-	8	6	12	14
6402 - GRADO EN ESTUDIOS INGLESES: LENGUA, LITERATURA Y CULTURA	6	10	15	9	12
6501 - GRADO EN ECONOMÍA	15	20	20	23	24
6502 - GRADO EN ADMINISTRACIÓN Y DIRECCIÓN DE EMPRESAS	102	80	86	96	67
6503 - GRADO EN TURISMO	10	15	10	18	16
6601 - GRADO EN CC. JURÍDICAS DE LAS ADMINISTRACIONES PÚBLICAS	2	8	7	5	7
6602 - GRADO EN DERECHO	17	39	57	67	67
6603 - GRADO EN TRABAJO SOCIAL	6	16	16	21	19
6604 - GRADO EN CRIMINOLOGÍA	44	49	43	58	49
6701 - GRADO EN GEOGRAFÍA E HISTORIA	68	68	63	59	60
6702 - GRADO EN HISTORIA DEL ARTE	8	20	21	27	34
6801 - GRADO EN INGENIERÍA ELÉCTRICA	-	3	3	4	3
6802 - GRADO EN INGENIERÍA ELECTRÓNICA INDUSTRIAL Y AUTOMÁTICA	1	4	4	1	3
6803 - GRADO EN INGENIERÍA MECÁNICA	-	3	4	7	7
6804 - GRADO EN INGENIERÍA EN TECNOLOGÍAS INDUSTRIALES	2	1	1	-	2
6901 - GRADO EN CIENCIA POLÍTICA Y DE LA ADMINISTRACIÓN	7	11	12	19	13
6902 - GRADO EN SOCIOLOGÍA	7	7	9	10	14
7001 - GRADO EN FILOSOFÍA	3	8	9	14	13
7002 - GRADO EN ANTROPOLOGÍA SOCIAL Y CULTURAL	5	12	9	10	15
7101 - GRADO EN INGENIERÍA INFORMÁTICA	12	24	27	17	17
7102 - GRADO EN INGENIERÍA DE LAS TECNOLOGÍAS DE LA INFORMACIÓN	5	7	10	5	3

RIVAS VACIAMADRID	2017/2018	2018/2019	2019/2020	2020/2021	2021/2022
7801 – MICROGRADO EN HISTORIA DE ESPAÑA	-	-	-	12	8
7805 – MICROGRADO EN ANTROPOLOGÍA PREHISTÓRICA	-	-	-	-	1
7807 - MICROGRADO ESTUDIOS MEDIEVALES	-	-	-	-	1
7808 - MICROGRADO EN LÓGICA, HISTORIA Y FILOSOFÍA DE LA CIENCIA	-	-	-	-	1
7812 - MICROGRADO EN MARKETING Y ESTRATEGIAS COMERCIALES	-	-	-	-	1
MÁSTER	34	30	26	40	35
TOTAL	855	917	933	1.054	981

LAS ROZAS	2017/2018	2018/2019	2019/2020	2020/2021	2021/2022
CURSO DE ACCESO DIRECTO PARA MAYORES DE 25 AÑOS	19	45	35	40	29
CURSO DE ACCESO DIRECTO PARA MAYORES DE 45 AÑOS	9	18	17	19	13
6101 – GRADO EN CIENCIAS AMBIENTALES	8	15	20	23	30
6102 – GRADO EN MATEMÁTICAS	9	35	38	49	47
6103 – GRADO EN QUÍMICA	8	18	15	25	31
6104 – GRADO EN FÍSICA	17	28	36	44	49
6201 – GRADO EN PSICOLOGÍA	36	83	119	150	170
6301 – GRADO EDUCACIÓN SOCIAL	3	3	3	4	8
6302 – GRADO EN PEDAGOGÍA	5	6	6	14	17
6401 - GRADO EN LENGUA Y LITERATURA ESPAÑOLA	3	10	21	23	18
6402 – GRADO EN ESTUDIOS INGLESES: LENGUA, LITERATURA Y CULTURA	11	18	13	22	18
6501 – GRADO ECONOMÍA	12	30	30	42	42
6502 – GRADO EN ADMINISTRACIÓN Y DIRECCIÓN DE EMPRESAS	17	61	74	79	89
6503 – GRADO EN TURISMO	5	8	15	13	11
6601- GRADO EN CC. JURÍDICAS DE LAS ADMINISTRACIONES PÚBLICAS	2	3	4	2	3
6602 – GRADO DERECHO	26	67	77	100	100
6603 - GRADO EN TRABAJO SOCIAL	8	17	16	14	17
6604 – CRIMINOLOGÍA	15	38	42	60	61
6701 - GRADO EN GEOGRAFÍA E HISTORIA	7	33	37	53	52
6702 – GRADO EN HISTORIA DEL ARTE	8	20	31	48	51
6801 - GRADO EN INGENIERÍA ELÉCTRICA	1	3	3	5	2

LAS ROZAS	2017/2018	2018/2019	2019/2020	2020/2021	2021/2022
6802 - GRADO EN INGENIERÍA ELECTRÓNICA INDUSTRIAL Y AUTOMÁTICA	2	6	6	6	2
6803 - GRADO EN INGENIERÍA MECÁNICA	13	14	9	11	13
6804 - GRADO EN INGENIERÍA EN TECNOLOGÍAS INDUSTRIALES	2	3	2	8	9
6901 - GRADO EN CIENCIA POLÍTICA Y DE LA ADMINISTRACIÓN	2	13	15	20	15
6902 - GRADO EN SOCIOLOGÍA	6	7	6	6	10
7001 - GRADO EN FILOSOFÍA	7	24	28	38	39
7002 - GRADO EN ANTROPOLOGÍA SOCIAL Y CULTURAL	2	9	14	22	17
7101 - GRADO EN INGENIERÍA INFORMÁTICA	4	22	21	27	30
7102 - GRADO EN INGENIERÍA EN TECNOLOGÍAS DE LA INFORMACIÓN	1	8	6	7	11
7801 - MICROGRADO EN HISTORIA DE ESPAÑA	-	-	-	14	13
7802 - MICROGRADO EN APROXIMACIÓN EN ESTUDIOS INGLESES: LENGUA, LITERATURA Y CULTURA	-	-	-	1	2
7803 - MICROGRADO EN HISTORIA, CULTURA Y PENSAMIENTO EN LA EDAD MODERNA	-	-	-	-	2
7804 - MICROGRADO EN HISTORIA, CULTURA Y PENSAMIENTO CONTEMPORÁNEO. SIGLO XX	-	-	-	-	2
7805 - MICROGRADO EN ANTROPOLOGÍA PREHISTÓRICA	-	-	-	-	1
7808 - MICROGRADO EN LÓGICA, HISTORIA Y FILOSOFÍA DE LA CIENCIA	-	-	-	-	1
7810 - MICROGRADO ESTRATEGIAS FRENTE AL CAMBIO CLIMÁTICO	-	-	-	-	1
7811 - MICROGRADO EN LINGÜÍSTICA INGLESA	-	-	-	-	1
7812 - MICROGRADO EN MARKETING Y ESTRATEGIAS COMERCIALES	-	-	-	-	3
CUID	8	14	12	2	2
MÁSTER	70	71	76	76	69
TOTAL	346	750	847	1.067	1.101

SAN MARTÍN DE VALDEIGLESIAS	2017/2018	2018/2018	2019/2020	2020/2021	2021/2022
CURSO DE ACCESO DIRECTO PARA MAYORES DE 25 AÑOS	12	11	4	15	5
CURSO DE ACCESO DIRECTO PARA MAYORES DE 45 AÑOS	2	-	1	5	6

SAN MARTÍN DE VALDEIGLESIAS	2017/2018	2018/2018	2019/2020	2020/2021	2021/2022
6101 - GRADO EN CIENCIAS AMBIENTALES	1	2	1	1	-
6102 - GRADO EN MATEMÁTICAS	1	7	4	3	2
6103 - GRADO EN QUÍMICA	-	-	1	2	3
6104 - GRADO EN FÍSICA	1	2	1	-	2
6201 - GRADO EN PSICOLOGÍA	12	13	10	13	14
6301 - GRADO EN EDUCACIÓN SOCIAL	14	10	9	6	8
6302 - GRADO EN PEDAGOGÍA	6	7	5	5	5
6401 - GRADO EN LENGUA Y LITERATURA ESPAÑOLA	-	-	1	1	1
6402 - GRADO EN ESTUDIOS INGLESES: LENGUA, LITERATURA Y CULTURA	-	1	1	1	2
6501 - GRADO EN ECONOMÍA	1	1	-	-	1
6502 - GRADO EN ADMINISTRACIÓN Y DIRECCIÓN DE EMPRESAS	5	2	2	6	3
6503 - GRADO EN TURISMO	3	1	2	2	3
6601 - GRADO EN CC. JURÍDICAS DE LAS ADMINISTRACIONES PÚBLICAS	-	-	1	1	1
6602 - GRADO EN DERECHO	2	7	3	4	7
6603 - GRADO EN TRABAJO SOCIAL	2	3	1	1	2
6604 - GRADO EN CRIMINOLOGÍA	6	4	8	8	3
6701 - GRADO EN GEOGRAFÍA E HISTORIA	4	5	6	7	5
6702 - GRADO EN HISTORIA DEL ARTE	4	3	4	4	3
6802 - GRADO EN INGENIERÍA ELECTRÓNICA INDUSTRIAL Y AUTOMÁTICA	1	-	-	-	1
6803 - GRADO EN INGENIERÍA MECÁNICA	1	-	-	1	2
6804 - GRADO EN INGENIERÍA EN TECNOLOGÍAS INDUSTRIALES	-	-	-	-	1
6901 - GRADO EN CIENCIA POLÍTICA Y DE LA ADMINISTRACIÓN	-	-	2	2	2
6902 - GRADO EN SOCIOLOGÍA	1	1	2	1	1
7001 - GRADO EN FILOSOFÍA	1	1	2	1	1
7002 - GRADO EN ANTROPOLOGÍA SOCIAL Y CULTURAL	1	-	-	1	1
7101 - GRADO EN INGENIERÍA INFORMÁTICA	-	1	2	1	2
7801 - MICROGRADO EN HISTORIA DE ESPAÑA	-	-	-	3	-
7808 - MICROGRADO EN LÓGICA, HISTORIA Y FILOSOFÍA DE LA CIENCIA	-	-	-	-	2
CUID	20	-	7	-	-
MÁSTER	2	2	1	3	4
TOTAL	103	84	81	98	93

SAN SEBASTIÁN DE LOS REYES	2017/2018	2018/2019	2019/2020	2020/2021	2021/2022
CURSO DE ACCESO DIRECTO PARA MAYORES DE 25 AÑOS	95	93	70	60	69
CURSO DE ACCESO DIRECTO PARA MAYORES DE 45 AÑOS	16	11	16	24	16
64 - INGENIERÍA TÉCNICA INDUSTRIAL EN ELECTRICIDAD	-	-	-	1	-
6101 - GRADO EN CIENCIAS AMBIENTALES	5	6	11	15	16
6102 - GRADO EN MATEMÁTICAS	11	14	24	25	24
6103 - GRADO EN QUÍMICA	9	8	13	16	9
6104 - GRADO EN FÍSICA	13	19	11	15	15
6201 - GRADO EN PSICOLOGÍA	682	633	643	750	723
6301 - GRADO EN EDUCACIÓN SOCIAL	12	22	11	23	24
6302 - GRADO EN PEDAGOGÍA	13	23	29	32	32
6401 - GRADO EN LENGUA Y LITERATURA ESPAÑOLAS	12	22	25	41	37
6402 - GRADO EN ESTUDIOS INGLESES: LENGUA, LITERATURA Y CULTURA	17	30	31	32	32
6501 - GRADO EN ECONOMÍA	14	14	17	31	26
6502 - GRADO EN ADMINISTRACIÓN Y DIRECCIÓN DE EMPRESAS	24	42	48	53	46
6503 - GRADO EN TURISMO	6	12	12	13	9
6601 - GRADO EN CC. JURÍDICAS DE LAS ADMINISTRACIONES PÚBLICAS	7	17	18	20	27
6602 - GRADO EN DERECHO	288	279	307	328	324
6603 - GRADO EN TRABAJO SOCIAL	14	17	35	39	45
6604 - GRADO EN CRIMINOLOGÍA	55	76	98	112	121
6701 - GRADO EN GEOGRAFÍA E HISTORIA	48	60	85	103	90
6702 - GRADO EN HISTORIA DEL ARTE	31	43	48	58	53
6801 - GRADO EN INGENIERÍA ELÉCTRICA	-	1	3	3	2
6802 - GRADO EN INGENIERÍA ELECTRÓNICA INDUSTRIAL Y AUTOMÁTICA	3	3	7	10	3
6803 - GRADO EN INGENIERÍA MECÁNICA	2	7	4	4	5
6804 - GRADO EN INGENIERÍA EN TECNOLOGÍAS INDUSTRIALES	4	2	1	2	1
6901 - GRADO EN CIENCIA POLÍTICA Y DE LA ADMINISTRACIÓN	13	17	31	46	35
6902 - GRADO EN SOCIOLOGÍA	10	15	19	20	21
7001 - GRADO EN FILOSOFÍA	16	35	45	64	60
7002 - GRADO EN ANTROPOLOGÍA SOCIAL Y CULTURAL	14	19	20	23	13
7101 - GRADO EN INGENIERÍA INFORMÁTICA	9	25	21	27	23

SAN SEBASTIÁN DE LOS REYES	2017/2018	2018/2019	2019/2020	2020/2021	2021/2022
7102 - GRADO EN INGENIERÍA DE LAS TECNOLOGÍAS DE LA INFORMACIÓN	2	5	4	6	3
7801 - MICROGRADO EN HISTORIA DE ESPAÑA	-	-	-	16	17
7802 - MICROGRADO EN APROXIMACIÓN EN ESTUDIOS INGLESES: LENGUA, LITERATURA Y CULTURA	-	-	-	-	1
7803 - MICROGRADO EN HISTORIA, CULTURA Y PENSAMIENTO EN LA ÉDAD MODERNA	-	-	-	-	1
7804 - MICROGRADO EN HISTORIA, CULTURA Y PENSAMIENTO CONTEMPORÁNEO. SIGLO XX	-	-	-	-	3
7805 - MICROGRADO EN ANTROPOLOGÍA PREHISTÓRICA	-	-	-	-	2
7806 - MICROGRADO ESTUDIOS DE LA ANTIGÜEDAD	-	-	-	-	2
7807 - MICROGRADO ESTUDIOS MEDIEVALES	-	-	-	-	1
7808 - MICROGRADO EN LÓGICA, HISTORIA Y FILOSOFÍA DE LA CIENCIA	-	-	-	-	4
7811 - MICROGRADO EN LINGÜÍSTICA INGLESA	-	-	-	-	1
7812 - MICROGRADO EN MARKETING Y ESTRATEGIAS COMERCIALES	-	-	-	-	1
CUID	10	8	2	1	3
MÁSTER	45	42	46	45	44
TOTAL	1.500	1.620	1.755	2.058	1.984

TORREJÓN DE ARDOZ	2017/2018	2018/2019	2019/2020	2020/2021	2021/2022
CURSO DE ACCESO DIRECTO PARA MAYORES DE 25 AÑOS	197	180	173	170	163
CURSO DE ACCESO DIRECTO PARA MAYORES DE 45 AÑOS	23	26	21	22	13
62 - INGENIERÍA TÉCNICA INDUSTRIAL EN ELECTRÓNICA INDUSTRIAL	-	-	1	1	1
6101 - GRADO EN CIENCIAS AMBIENTALES	6	6	10	8	14
6102 - GRADO EN MATEMÁTICAS	3	16	24	35	21
6103 - GRADO EN QUÍMICA	6	11	11	20	17
6104 - GRADO EN FÍSICA	3	16	16	28	25
6201 - GRADO EN PSICOLOGÍA	50	68	85	112	147
6301 - GRADO EN EDUCACIÓN SOCIAL	6	9	12	13	10
6302 - GRADO EN PEDAGOGÍA	3	14	10	13	13
6401 - GRADO EN LENGUA Y LITERATURA ESPAÑOLAS	4	10	18	17	19

TORREJÓN DE ARDOZ	2017/2018	2018/2019	2019/2020	2020/2021	2021/2022
6402 - GRADO EN ESTUDIOS INGLESES: LENGUA, LITERATURA Y CULTURA	5	8	9	20	20
6501 - GRADO EN ECONOMÍA	16	23	25	28	28
6502 - GRADO EN ADMINISTRACIÓN Y DIRECCIÓN DE EMPRESAS	147	147	131	134	111
6503 - GRADO EN TURISMO	6	13	15	20	15
6601 - GRADO EN CC. JURÍDICAS DE LAS ADMINISTRACIONES PÚBLICAS	3	8	10	13	14
6602 - GRADO EN DERECHO	174	173	142	156	169
6603 - GRADO EN TRABAJO SOCIAL	14	16	19	25	17
6604 - GRADO EN CRIMINOLOGÍA	29	41	50	52	62
6701 - GRADO EN GEOGRAFÍA E HISTORIA	18	25	35	39	38
6702 - GRADO EN HISTORIA DEL ARTE	5	10	17	23	25
6801 - GRADO EN INGENIERÍA ELÉCTRICA	2	5	2	7	2
6802 - GRADO EN INGENIERÍA ELECTRÓNICA INDUSTRIAL Y AUTOMÁTICA	4	2	6	6	8
6803 - GRADO EN INGENIERÍA MECÁNICA	5	5	12	14	7
6804 - GRADO EN INGENIERÍA EN TECNOLOGÍAS INDUSTRIALES	-	1	2	2	2
6901 - GRADO EN CIENCIA POLÍTICA Y DE LA ADMINISTRACIÓN	8	13	14	20	16
6902 - GRADO EN SOCIOLOGÍA	6	14	6	11	12
7001 - GRADO EN FILOSOFÍA	4	11	17	22	25
7002 - GRADO EN ANTROPOLOGÍA SOCIAL Y CULTURAL	7	9	9	10	10
7101 - GRADO EN INGENIERÍA INFORMÁTICA	7	29	31	27	39
7102 - GRADO EN INGENIERÍA DE LAS TECNOLOGÍAS DE LA INFORMACIÓN	5	8	6	4	10
7801 - MICROGRADO EN HISTORIA DE ESPAÑA	-	-	-	3	1
7802 - MICROGRADO EN APROXIMACIÓN EN ESTUDIOS INGLESES: LENGUA, LITERATURA Y CULTURA	-	-	-	1	3
7803 - MICROGRADO EN HISTORIA, CULTURA Y PENSAMIENTO EN LA EDAD MODERNA	-	-	-	-	1
7804 - MICROGRADO EN HISTORIA, CULTURA Y PENSAMIENTO CONTEMPORÁNEO. SIGLO XX	-	-	-	-	1
7809 - MICROGRADO RETOS DE LAS SOCIEDADES EN EL HORIZONTE DE LOS OBJETIVOS DE DESARROLLO SOSTENIBLE	-	-	-	-	1

TORREJÓN DE ARDOZ	2017/2018	2018/2019	2019/2020	2020/2021	2021/2022
7812 - MICROGRADO EN MARKETING Y ESTRATEGIAS COMERCIALES	-	-	-	-	3
CUID	38	16	30	22	35
MÁSTER	41	41	53	56	52
TOTAL	845	974	1.022	1.154	1.170

NOTA: Los datos de las tablas anteriores han sido extraídos de la aplicación de la UNED Akademos, con fecha 30 de septiembre de cada uno de los años considerados.

La suma de los totales por sede no coincide exactamente con los datos de matrícula globales, ya que hay estudiantes que constan matriculados en sedes de fuera de Madrid capital y al mismo tiempo en Madrid capital. Akademos, los considera como un único estudiante en el total y, en las sedes los contabiliza por separado.

5. Prácticas curriculares

Durante este curso académico CAMA ha ofertado 385 plazas de prácticas curriculares en 8 titulaciones de grado y máster.

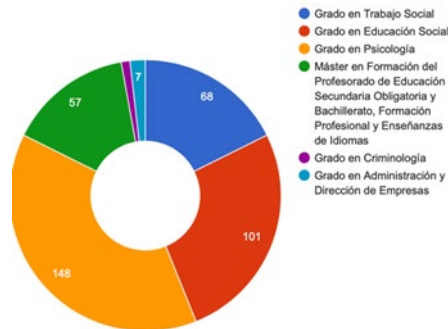

En la búsqueda y adjudicación de plazas y el seguimiento de los estudiantes han intervenido los equipos de profesores tutores/as de las diferentes titulaciones. Para dar respuestas a las necesidades de los estudiantes, desde la unidad administrativa responsable de las prácticas, se han gestionado 90 convenios nuevos con entidades públicas y privadas.

Durante este curso, se han mejorado los canales de coordinación entre los tutores/as de las diferentes titulaciones, creando un espacio online para compartir información y facilitar la gestión. Además, se han potenciado los canales de comunicación con el fin de establecer sinergias y mejorar la eficacia en la gestión.

En la reunión de directores de centros asociados realizada en septiembre 2021 se presentó el modelo de coordinación de prácticas de UNED Madrid, como un modelo de gestión de prácticas en los centros asociados.

Se han tutorizado un total de 715 estudiantes de Grado en prácticas curriculares, durante el Curso 2021-2022 matriculados en las siguientes asignaturas:

- 93 Estudiantes en la Asignatura Prácticas Externas (Grado Trabajo Social).
- 53 Estudiantes en la Asignatura Prácticas Profesionales III (Grado Educación Social).

- 55 Estudiantes en la Asignatura Prácticas Profesionales IV (Grado Educación Social).
- 24 Estudiantes en la Asignatura Prácticas Profesionales III (Grado Pedagogía).
- 25 Estudiantes en la Asignatura Prácticas Profesionales IV (Grado Pedagogía).
- 402 Estudiantes en la Asignatura Prácticas Externas (Grado Psicología).
- 7 Estudiantes en la Asignatura Prácticas (Grado Administración y Dirección de Empresas).
- 7 Estudiantes en la Asignatura Prácticas (Grado Turismo).
- 37 Estudiantes en la Asignatura Prácticum (Grado Criminología).
- 4 Estudiantes en la Asignatura (Grado Ciencias Ambientales) gestionadas desde la Facultad de Ciencias.
- 8 Estudiantes en la Asignatura (Grado en Químicas) gestionadas desde la Facultad de Ciencias.

Se han firmado Convenios con un total de 90 entidades:

- AEBIA TECNOLOGÍA Y SERVICIOS.
- AJP, S.L. (ASESORÍA TÉCNICA Y JURÍDICA DE PREVENCIÓN, S.L.).
- AMALGAMA7.
- ANANKHÉ.
- ANTAVILLA SCHOOL.
- APANID.
- ARCIPRESTE DE HITIA.
- ASISPA.
- ASOCIACIÓN AFANIAS.
- ASOCIACIÓN APAM.
- ASOCIACIÓN BARRO.
- ASOCIACIÓN CIRAS.
- ASOCIACIÓN CIUDAD JOVEN.
- ASOCIACIÓN ESPAÑOLA PARA LA PREVENCIÓN DEL ACOSO ESCOLAR.
- ASOCIACIÓN IMPLICA.
- ASOCIACIÓN JAIRE.

- ASOCIACIÓN JUVENIL DE LA ELIPA.
- ASOCIACIÓN LA RUECA.
- ASOCIACIÓN MUJERES DE OPAÑEL.
- ASOCIACIÓN RUMIÑAHUI.
- ASOCIACIÓN SIAD.
- ASOCIACIÓN STOP PORN START SEX (DALE UNA VUELTA).
- ASPADIR.
- ASPASI.
- ATGROUP.
- AVANZA GABINETE PSICOLOGÍA.
- AYUNTAMIENTO DE SAN SEBASTIÁN DE LOS REYES.
- AYUNTAMIENTO DE TRES CANTOS.
- AYUNTAMIENTO ILLESCAS.
- AYUNTAMIENTO MAJADAHONDA.
- CENTRO CRECE.
- CENTRO DE REHABILITACIÓN "DIONISIA PLAZA" MÉDICO
PSICOPEDAGÓGICO S.L.
- CENTRO DE REHABILITACIÓN DE PERSONAS CON DAÑO CEREBRAL
ADQUIRIDO POLIBEA NORTE.
- CENTRO JUVENIL DON BOSCO (FUNDACIÓN VALSÉ).
- CENTRO KUMON.
- CENTRO PSICOLOGÍA TORREJÓN S.L.
- CENTRO SBR.
- CENTRO SUPERARTE.
- CENTRO SUPERIOR DE ENSEÑANZA EVANGÉLICA.
- CEPA VICÁLVARO.
- CEPY PSICOLOGÍA.
- COLEGIO SAN MIGUEL ARCÁNGEL (SALESIANOS).
- COLEGIO SANTA ELENA.
- COLEGIO VIRGEN EUROPA.
- CONSEJO GENERAL DE ENSEÑANZA RELIGIOSA EVANGÉLICA.
- CRIMINOLIGYFAIR.
- CRIMINOLOGÍA Y MEDIACIÓN CRIMED.

- DIGITAL MIND SOLUTIONS (IFEELONLINE).
- DR LEÓN.
- EDASNET S.L.
- EQUIPO CENTRO PSICOTERAPIA Y FORMACION.
- EUKA.
- FUJITSU CENTRO POZUELO.
- FUNDACION INCLUSION Y APOYO APROCOR.
- FUNDACION INCLUSIVE.
- FUNDACION QUIERO TRABAJO.
- FUNDACION RAIS.
- FUNDACION SAN JUAN DEL CASTILLO.
- GECOVAZ S.L. (MEDINACELI).
- GRUPO 5.
- HOSPITAL GOMEZ ULLA.
- HOSPITAL INFANTA ELENA VALDEMORO.
- INSTITUTO ALFI.
- INTERNATIONELLA ENGELSKA SKOLAN SÖDERTÄLJE.
- JAIME DEL AMO.
- KEAPPS.
- KUMON VILLALBA.
- LOS NOGALES XXI.
- MANCOMUNIDAD SERVICIOS SOCIALES THAM.
- MASÚ - SMALL THINGS S. L.
- MÁXIMO RENDIMIENTO.
- MENSALU.
- MISION EVANGELIA URBANA.
- MISSION FOOD IBERIA.
- OBRA SOCIOEDUCATIVA LA SALLE.
- ONCE.
- ONG CESAL (CEPI TETUAN).
- ORPEA MADRID.
- PARADIGMA XXI.
- PILAR HERRÁIZ ABOGADOS.

- PINARDI.
- POLICÍA LOCAL DE MAJADAHONDA.
- QUAVIATAE SERVICIOS ASISTENCIALES (DOMUS VI).
- RANSTAD OFICINA DE PINTO.
- RELIGIOSAS ADORATRICES ESCLAVAS DEL SANTÍSIMO SACRAMENTO Y DE LA CARIDAD.
- SANITARIA SOCIAL Y SOCIAL, S.L.
- SAUDADE PSICOLOGÍA.
- TALENTO RH SOLUCIONES S.L.
- TILO HOTELS SLU

6. Pruebas Presenciales

Este Curso Académico 2021-2022 que arrancó en octubre, continuó siendo atípico para el Centro Asociado en muchos aspectos debido a la crisis sanitaria todavía presente del COVID-19, siendo la organización y celebración de las pruebas presenciales una de las actividades más afectadas.

Como consecuencia de la situación sanitaria existente, de los datos y cifras relativos al COVID-19 y, siguiendo las directrices establecidas por la UNED relativas a la celebración de los exámenes, estos se volvieron a celebrar de manera presencial en los Centros Asociados pero manteniendo unas medidas de seguridad y de capacidad en las aulas para que nuestros estudiantes, Tribunales de pruebas presenciales, profesores-tutores de apoyo, PAS, en definitiva, todas las personas involucradas en la realización de los exámenes tuviera unas medidas de protección y de seguridad frente al COVID-19 para realizar sus exámenes en las mejores condiciones posibles.

En la convocatoria de enero-febrero, las medidas de seguridad existentes en ese momento fueron que los espacios y las aulas disponibles para realizar los exámenes tuvieran una capacidad del 50% de ocupación de estudiantes (una mesa se habilitaba para examinar pero la siguiente no...), así como una distancia de 1,20 cm entre cada mesa, limpieza constante de aulas y zonas comunes entre exámenes; el uso obligatorio de la mascarilla en todo el CAMA, y las ventanas y puertas abiertas, entre otras medidas. Las colas de espera de los estudiantes antes de entrar a los exámenes se realizaban en la calle, manteniendo una distancia interpersonal entre todos. Adicionalmente, se utilizaron como espacios extra de exámenes las bibliotecas y las salas de lectura de los centros de zona donde se realizan los exámenes. Además de los centros de zona donde se realizan los exámenes (Gregorio Marañón, Escuelas Pías, Jacinto Verdaguer, Las Tablas y Pozuelo (previa inscripción en el formulario creado ad hoc), se habilitó como medida excepcional, el centro de zona de Las Rozas para examinar a los estudiantes que previa inscripción en un formulario creado al efecto, prefieran examinarse allí.

La organización, gestión y desarrollo de estas primeras pruebas presenciales después de la pandemia y de haber realizado los exámenes online durante

más de un curso académico previo, supuso un gran esfuerzo organizativo, de gestión, de planificación y de tensión debido a la situación que se vivió en ese momento, pero gracias a la labor de todos y de todas: PAS del CAMA, profesores-tutores de apoyo a los Tribunales de exámenes, Coordinadores de Centros de zona, Tribunales, equipo de Dirección del CAMA, y, sobre todo, nuestros estudiantes, hay que destacar y remarcar, que pese a la situación complicada del momento, las primeras pruebas presenciales se desarrollaron sin grandes incidencias y de un modo muy satisfactorio. Desde aquí queremos dejar constancia de esto, y queremos agradecer a todas y a cada una las personas antes mencionadas y que participaron de algún modo en esos exámenes (ya sea organizando, vigilando, gestionando, o examinándose) su implicación y su actuación para que los exámenes se desarrollaran satisfactoriamente. Desde aquí, GRACIAS.

Como medida especial en esta primera convocatoria de exámenes, el Rectorado de la UNED permitió la realización de una tercera semana de exámenes, en marzo, para aquellos estudiantes que durante la realización de las pruebas presenciales de enero-febrero hubieran tenido COVID-19, por lo que no pudieron examinarse. Se trató de una convocatoria excepcional, en la que previa acreditación y autorización desde Pruebas Presenciales, se les permitió examinarse en esa semana. Desde el Centro Asociado de Madrid se organizó todo para que nuestros estudiantes autorizados pudieran examinarse en el centro de zona de Gregorio Marañón, cumpliendo las medidas de distancia y sanitarias aplicadas en enero-febrero.

Las segundas pruebas presenciales de mayo-junio también se desarrollaron de manera satisfactoria, cumpliendo las medidas sanitarias y de distancia que en ese momento estaban en vigor. La capacidad de las aulas fue del 70 %, uso de mascarillas obligatorio, ventilación en las aulas, limpieza constante de aulas, mesas y zonas comunes... En esta ocasión el centro de Las Rozas ya no fue necesario habilitarlo para los exámenes; pero las bibliotecas y salas de estudio siguieron utilizándose para realizar los exámenes.

Finalmente, las pruebas presenciales de septiembre se desarrollaron en una situación de "casi normalidad" previa a la pandemia; por lo que las bibliotecas

y aulas de estudio volvieron a su uso ordinario, siendo utilizadas para el estudio y lectura de nuestros estudiantes de la UNED.

Durante este curso académico, se mantuvo el criterio de la distribución de los estudiantes entre los centros de Madrid capital mediante el reparto por apellidos. Los estudiantes interesados en realizar los exámenes en Pozuelo de Alarcón pudieron rellenar un formulario disponible en la página web del Centro y se les autorizaba a examinarse allí. En el caso de las pruebas de enero y febrero, además, se habilitó -como ya hemos recogido- el centro de zona de Las Rozas, pudiéndose examinar allí los estudiantes que así lo solicitaron.

Durante el curso 2021-2022 en UNED Madrid, se han realizado un total de 98.198 exámenes presenciales, cuya distribución ha sido la siguiente:

CURSO 2021/2022	Enero 1ª semana	Febrero 2ª semana	Semana COVID	Mayo 1ª semana	Junio 2ª semana	Septiembre	Total
ESCUELAS PÍAS	1.622	3.402	-	2.452	2.864	3.372	13.712
GREGORIO MARAÑÓN	1.529	3.262	276	2.312	2.906	3.179	13.464
JACINTO VERDAGUER	4.646	9.251	-	7.278	7.880	8.551	37.606
LAS TABLAS	3.112	6.140	-	3.891	5.349	5.852	24.344
POZUELO DE ALARCÓN	622	1.125	-	1.560	1.885	1.795	6.987
LAS ROZAS	730	1.355	-	-	-	-	2.085
TOTAL	12.261	24.535	276	17.493	20.884	22.749	98.198

La evolución de los exámenes realizados presencialmente en el centro durante los últimos 9 años ha sido:

CURSO	Febrero 1ª semana	Febrero 2ª semana	Semana COVID	Mayo 1ª semana	Junio 2ª semana	Septiembre	Total
2021/2022	12.261	24.535	276	17.493	20.884	22.749	98.198
2020/2021	39***	97***	-	7.266*	120***	1.120*	8.642
2019/2020	13.355	23.176	-	7.677*	53**	1.119*	45.380
2018/2019	12.424	24.225	-	18.173	22.098	23.757	100.677
2017/2018	13.083	24.685	-	17.326	23.165	25.090	103.349
2016/2017	14.155	26.238	-	18.813	23.701	26.371	109.278
2015/2016	17.547	27.001	-	18.954	24.179	27.932	115.613
2014/2015	17.427	29.842	-	19.990	27.213	29.274	123.746
2013/2014	18.697	32.764	-	18.604	29.701	32.111	131.877



* Durante la pandemia solo se examinaron presencialmente: Acceso, PCE, UNED 100% y alumnos UNIDIS

** Durante la pandemia solo se examinaron presencialmente: Grado y Master. Convocatorias de junio en septiembre y septiembre en octubre. Solamente alumnos UNIDIS y UNED 100% mediante utilización de valija virtual.

*** Durante la pandemia solo se examinaron presencialmente: Alumnos UNED 100%

7. Extensión Universitaria

El Centro UNED Madrid viene realizando una diversa actividad formativa al margen de los estudios oficiales de grado, másteres oficiales y CUID. Esta actividad se ha centrado principalmente en tres frentes: Actividades culturales y Cursos de Extensión Universitaria, Cursos de Verano y UNED Sénior.

7.1 Actividades y Cursos de Extensión Universitaria

A continuación, se reflejan las actividades y cursos de extensión universitaria realizados indicando la participación de estudiantes y ponentes.

FECHA	Curso/Actividad	Modalidad	Lugar de celebración	Estudiantes	Ponentes
DEL 7 DE OCTUBRE DE 2021 AL 25 DE JUNIO DE 2022	Escuela de la Escucha (3ª edición)	Online/presencial	Madrid (sede FORCAM)	28	24
DEL 6 AL 27 DE OCTUBRE DE 2021	Inteligencia emocional: claves para potenciarla	Online/presencial	Escuelas Pías	52	1
DEL 14 DE OCTUBRE DE 2021 AL 17 DE ENERO DE 2022	Curso de iniciación al Ajedrez (2ª edición)	Online	Madrid	12	1
DEL 15 DE OCTUBRE AL 17 DE DICIEMBRE DE 2021	Palabra poética. Hölderlin y Celan, hendiduras en el camino del Pensar	Online/presencial	Escuelas Pías	56	29
22 DE OCTUBRE DE 2021	V Curso de Maestros y Compositores de guitarra en la música española a través de los tiempos	Presencial	Escuelas Pías	10	9
DEL 3 AL 5 DE NOVIEMBRE DE 2021	Los textos fundamentales de historia de arte y feminismo	Online	Madrid	22	7

FECHA	Curso/Actividad	Modalidad	Lugar de celebración	Estudiantes	Ponentes
DEL 8 DE NOVIEMBRE DE 2021 AL 10 DE FEBRERO DE 2022	Beyond speaking	Online	Madrid	10	1
DEL 15 AL 18 DE NOVIEMBRE DE 2021	Factores Humanos en Aviación (6ª edición)	Online	Madrid	9	2
DEL 19 DE NOVIEMBRE AL 17 DE DICIEMBRE DE 2021	Iniciación a la apreciación de la pintura: Cómo mirar un cuadro I (Pintura figurativa) (4ª edición)	Online/Presencial	Escuelas Pías	35	1
DEL 19 DE NOVIEMBRE DE 2021 AL 25 DE FEBRERO DE 2022	Iniciación a la apreciación de la pintura: Cómo mirar un cuadro II (Hacia una pintura no figurativa: de la figuración a la abstracción y las nuevas direcciones de investigación) (3ª edición)	Online/Presencial	Escuelas Pías	16	1
DEL 14 DE ENERO AL 4 DE MARZO DE 2022	Iniciación a la apreciación de la pintura: Ampliación de Cómo mirar un cuadro I. (Pintura figurativa) (2ª edición)	Online/Presencial	Escuelas Pías	36	1
DEL 16 DE FEBRERO AL 3 DE MARZO DE 2022	Los viajes en la Antigüedad	Online	Madrid	52	1
DEL 18 AL 19 DE FEBRERO DE 2022	Criminología: metodología de la investigación e inserción profesional	Online	Madrid	38	3
DEL 1 DE ABRIL AL 14 DE MAYO DE MAYO DE 2022	El arte de los jardines. (Primera parte) 2ª edición	Online/Presencial	Escuelas Pías	33	1
DEL 1 DE ABRIL AL 14 DE MAYO DE 2022	El arte de los jardines (Segunda parte)	Online/Presencial	Escuelas Pías	20	1
DEL 7 DE ABRIL AL 12 DE MAYO DE 2022	Cómo no escribir una historia criminal	Online/Presencial	Escuelas Pías	17	1
DEL 20 DE ABRIL AL 5 DE MAYO DE 2022	Los fenicios y su colonización	Online	Madrid	53	1

FECHA	Curso/Actividad	Modalidad	Lugar de celebración	Estudiantes	Ponentes
DEL 20 DE ABRIL AL 11 DE MAYO DE 2022	Teatro, Emociones y Cerebro. Juegos y técnicas que favorecen los procesos cognitivos, creativos y emocionales a través del teatro y la neurociencia (2ª edición)	Presencial	Escuelas Pías	12	2
DEL 6 AL 14 DE MAYO DE 2022	El Madrid de los Borbones	Online	Madrid	37	1
7 DE MAYO DE 2022 DE 12:00 A 14:00 HORAS	De Madrid al Olimpo I: recorrido mitológico por el Paisaje de la Luz-Banco de España	Presencial	Rutas por Madrid	16	1
7 DE MAYO DE 2022 DE 17:00 A 19:00 HORAS	De Madrid al Olimpo II: recorrido mitológico por el Paisaje de la Luz-Retiro	Presencial	Rutas por Madrid	12	1
8 DE MAYO DE 2022 DE 12:00 A 14:00	De Madrid al Olimpo III: recorrido mitológico por el Paisaje de la Luz-Jardín Botánico	Presencial	Rutas por Madrid	17	1
13, 14 Y 17 DE JUNIO DE 2022	Hacia una psicología de la consciencia. En lo individual y en lo social	Online/Presencial	Jacinto Verdaguer	32	9
14, 15 Y 16 DE JUNIO DE 2022	Jornadas de Cultura científica y Fake news	Online/Presencial	Jacinto Verdaguer	63	6
17 DE SPTIEMBRE DE 2022	Crónica de los crímenes de Madrid	Presencial	Madrid	32	1
TOTALES				720	107

7.2 Cursos de Verano

Los Cursos de Verano realizados en la XXXIII edición del curso académico 2021-2022 han sido los siguientes:

FECHA	Curso	Modalidad	Lugar de celebración	Estudiantes	Ponentes
DEL 22 AL 24 DE JUNIO DE 2022	La Reforma Laboral a debate	Online (directo y diferido)	Madrid	59	10
DEL 27 AL 29 DE JUNIO DE 2022	Los desafíos del Derecho Civil contemporáneo	Presencial/online (directo y diferido)	Escuelas Pías	23	8
DEL 27 AL 29 DE JUNIO DE 2022	Arte, imagen e historia: una vida llena de colores y emociones	Presencial	CP Estremera (Madrid VII)	69	6
DEL 4 AL 6 JULIO DE 2022	Migraciones forzadas, seguridad y cambio climático	Presencial/online (directo y diferido)	IUG Gutiérrez Mellado	42	8
DEL 11 AL 13 DE JULIO DE 2022	Estereotipos de la mujer a través de las lenguas y sus culturas	Presencial	CP Alcalá-Meco (Madrid I) "mujeres"	34	7
DEL 11 AL 13 DE JULIO DE 2022	Curso práctico de traducción audiovisual aplicada al aprendizaje de lenguas	Presencial/Online (directo y diferido)	Escuelas Pías	83	8
DEL 11 AL 13 DE JULIO DE 2022	Los frentes de la OTAN hoy y el papel de España: una aproximación geopolítica	Presencial/Online (directo y diferido)	IUG Gutiérrez Mellado	75	8
DEL 11 AL 13 DE JULIO DE 2022	Claves para el desarrollo personal y profesional	Presencial	CP Navalcarnero (Madrid IV)	40	4
DEL 11 AL 13 DE JULIO DE 2022	Drogas y delito: hacia una Criminología de la drogadicción	Online (directo y diferido)	Madrid	74	11
DEL 14 AL 16 DE SEPTIEMBRE DE 2022	Retos climáticos. Explorando una emergencia planetaria	Presencial	CP Alcalá-Meco Militar	27	9
DEL 20 AL 22 DE SEPTIEMBRE DE 2022	De viris illustribus urbis Romae. Varones ilustres de la Antigua Roma	Presencial/online (directo y diferido)	Museo Arqueológico Nacional	111	8
TOTALES				637	87

7.3 UNED Sénior

Estudiantes matriculados en el Curso 2021-2022 en UNED Sénior por sede

A continuación, se refleja número de estudiantes matriculados en el curso 2021-2022 por centros de zona:

CENTRO DE ZONA	2021/2022
ESCUELAS PÍAS	497
GREGORIO MARAÑÓN	629
JACINTO VERDAGUER	73
LAS TABLAS	307
COLLADO VILLALBA	60
COLMENAR VIEJO	---
COSLADA	43
POZUELO DE ALARCÓN	156
RIVAS VACIAMADRID	75
SAN MARTÍN DE VALDEIGLESIAS	32
SAN SEBASTIÁN DE LOS REYES	8

La UNED Sénior se imparte presencialmente, con sesiones que tienen lugar en los Centros Asociados de la UNED. Dadas las actuales circunstancias sanitarias, durante el curso 2021-2022 la presencialidad de las clases de la UNED ha sido con aforos muy limitados. No obstante, se ha tenido en cuenta que, **en función de la evolución del impacto de la situación sanitaria sobre la posibilidad de realizar actividades docentes presenciales, la impartición de las clases podía haberse visto reconvertida a una impartición online.**

La metodología se centra en las características específicas de la forma de aprender de los participantes, teniendo en cuenta los siguientes aspectos:

La UNED-Sénior asume que las personas no aprenden sólo a partir de la enseñanza, sino también de la experiencia.

Los métodos educativos se apoyarán en el tejido dinamizador que ofrecen las potencialidades personales, así como en la experiencia personal y laboral de los participantes.

En cada asignatura se identificarán los centros de interés teniendo en cuenta las motivaciones y necesidades de los participantes.

Se fomentarán las actividades culturales.

A continuación, se reflejan las asignaturas impartidas y matrículas confirmadas por asignatura y sedes durante el Curso 2021-2022:

ESCUELAS PÍAS	Inscripciones
CONOCIMIENTO Y DESARROLLO PERSONAL	23
ENTRENAMIENTO DE LA MEMORIA Y EL LENGUAJE	22
HISTORIA DE ESPAÑA: DESDE LA BAJA EDAD MODERNA AL SIGLO XX (GRUPO 1)	23
HISTORIA DE ESPAÑA: DESDE LA BAJA EDAD MODERNA AL SIGLO XX (GRUPO 2)	23
HISTORIA DE ESPAÑA: DESDE LA BAJA EDAD MODERNA AL SIGLO XX (GRUPO 3)	23
HISTORIA DE ESPAÑA: DESDE LA PREHISTORIA HASTA LA ALTA EDAD MODERNA	22
HISTORIA DE LA FILOSOFÍA: NIVEL AVANZADO	23
HISTORIA DE LA FILOSOFÍA: NIVEL BÁSICO	20
HISTORIA DEL ARTE : ALTA EDAD MEDIA	22
HISTORIA DEL ARTE : BAJA EDAD MEDIA	15
HISTORIA DEL ARTE: BAJA EDAD MEDIA (ONLINE)	9
HISTORIA DEL ARTE: BARROCO	22
HISTORIA DEL ARTE: EL SIGLO DE ORO EN ESPAÑA	22
HISTORIA DEL ARTE: PREHISTORIA E HISTORIA ANTIGUA	23
HISTORIA UNIVERSAL: DESDE LA HISTORIA MEDIEVAL A LA CONTEMPORÁNEA (GRUPO 1)	23
HISTORIA UNIVERSAL: DESDE LA HISTORIA MEDIEVAL A LA CONTEMPORÁNEA (GRUPO 2)	23
HISTORIA UNIVERSAL: DESDE LA HISTORIA MEDIEVAL A LA CONTEMPORÁNEA (GRUPO 3)	23
HISTORIA UNIVERSAL: DESDE LA PREHISTORIA A LA HISTORIA ANTIGUA	23
INICIACIÓN AL AJEDREZ: NIVEL MEDIO	16
INICIACIÓN AL AJEDREZ : NIVEL AVANZADO (ONLINE)	9
NARRATIVA AUDIOVISUAL A TRAVÉS DEL VISIONADO DE PELÍCULAS	22
NARRATIVA AUDIOVISUAL A TRAVÉS DEL VISIONADO DE PELÍCULAS (GRUPO 2)	22
TÉCNICA CONECTIVA: TÉCNICAS TEATRALES APLICADAS AL DESARROLLO DE HABILIDADES	21
UNIVERSO SINFÓNICO: REPERTORIO, GRANDES ORQUESTAS Y DIRECTORES LEGENDARIOS	23
TERTULIAS LITERARIAS (GRUPO 1)	22
TERTULIAS LITERARIAS (GRUPO 2)	23

ESCUELAS PÍAS	Inscripciones
HISTORIA DEL CINE ORIENTAL Y RETOS DEL CINE ACTUAL	22
TOTAL	564

GREGORIO MARAÑÓN	Inscripciones
ALIMENTACIÓN SALUDABLE Y HÁBITOS DE CONSUMO RESPONSABLES	21
ARQUEOLOGÍA PREHISTÓRICA (AVANZADO): LA PENÍNSULA IBÉRICA DESDE ATAPUERCA HASTA LAS PRIMERAS SOCIEDADES SEDENTARIAS	18
ARQUEOLOGÍA PREHISTÓRICA (INICIACIÓN): LOS ORÍGENES DE LA HUMANIDAD PREHISTÓRICA Y LAS SOCIEDADES CAZADORAS-RECOLECTORAS	16
CIVILIZACIONES ANTIGUAS (GRUPO 1)	38
CIVILIZACIONES ANTIGUAS (GRUPO 2)	23
COMUNICACIÓN EFICAZ Y CREATIVIDAD	16
HISTORIA DEL ARTE: EL FINAL DE LAS PRIMERAS VANGUARDIAS. EL ARTE RUSO EN EL SIGLO XX (GRUPO 2)	15
HISTORIA DEL ARTE: EL RENACIMIENTO DEL NORTE (GRUPO 1)	19
HISTORIA DEL ARTE : RENACIMIENTO DEL NORTE (GRUPO 2)	20
HISTORIA DE GRECIA Y ROMA	23
HISTORIA DEL ARTE: RENACIMIENTO	39
ICONOGRAFÍA CRISTIANA	19
INGLÉS PARA VIAJAR (GRUPO 1)	17
INGLÉS PARA VIAJAR (GRUPO 3)	16
INGLÉS PARA VIAJAR (GRUPO 2)	19
INICIACIÓN AL AJEDREZ: NIVEL BÁSICO	16
INICIACIÓN AL DIBUJO Y A LA PINTURA. TEORÍA Y PRÁCTICA	14
INTRODUCCIÓN A LA ANTROPOLOGÍA	25
INTRODUCCIÓN A LA ECONOMÍA	16
LOS HÉROES DE LA MITOLOGÍA CLÁSICA EN EL ARTE	15
MITOLOGÍA EN EL ARTE	14
PRINCIPIOS BÁSICOS EN PSICOLOGÍA	17
PSICOLOGÍA CLÍNICA Y PSICOTERAPIA (INTRODUCCIÓN)	15
PSICOLOGÍA CLÍNICA Y PSICOTERAPIA (NIVEL AVANZADO)	15
SACA EL POTENCIAL DE TU VOZ. LECTURA EN ALTO (GRUPO 1)	17
SACA EL POTENCIAL DE TU VOZ. LECTURA EN ALTO (GRUPO 2)	20
SACA EL POTENCIAL DE TU VOZ. LECTURA EN ALTO (GRUPO 3)	16
SOCIOLOGÍA GENERAL	24
SOCIOLOGÍA POLÍTICA	24

GREGORIO MARAÑÓN	Inscripciones
TALLER DE DIBUJO Y PINTURA	21
VIAJES, EXPLORACIONES Y DESCUBRIMIENTO GEOGRÁFICOS	43
HISTORIA CULTURAL: UNA VISIÓN SONORA	34
TERTULIAS LITERARIAS (GRUPO 1)	30
TERTULIAS LITERARIAS (GRUPO 2)	33
TERTULIAS LITERARIAS (GRUPO 3)	14
TERTULIAS LITERARIAS (GRUPO 4)	16
TOTAL	758

JACINTO VERDAGUER	Inscripciones
HISTORIA DE ESPAÑA	33
HISTORIA DEL ARTE	26
CRIMINOLOGÍA Y DELITO	24
TOTAL	83

LAS TABLAS	Inscripciones
ARQUITECTURA Y CIUDADES	19
ASÍ FUE Y ASÍ NOS LO HAN CONTADO: LA PRENSA EN EL SIGLO XX	21
COMPRENDER LA EDAD MEDIA: HISTORIA, ARQUEOLOGÍA Y ARTE	24
CONOCIMIENTO Y DESARROLLO PERSONAL	20
DIBUJO Y PINTURA: VER, CONOCER E INTERPRETAR (INICIACIÓN)	26
ENIGMA	20
FILOSOFÍA Y PENSAMIENTO ACTUAL	31
HISTORIA DE ESPAÑA	29
HISTORIA DEL ARTE (GRUPO 1)	19
HISTORIA DEL ARTE (GRUPO 2)	23
HISTORIA UNIVERSAL CONTEMPORÁNEA	30
INFORMÁTICA. INTERNET, CORREO ELECTRÓNICO Y TRATAMIENTO DE LA IMAGEN	14
MATEMÁTICAS PARA LA MEMORIA	33
LA HISTORIA A TRAVÉS DEL CINE	21
TERTULIAS LITERARIAS (GRUPO 1)	20
TERTULIAS LITERARIAS (GRUPO 2)	23
TOTAL	373

COLLADO VILLALBA	Inscripciones
HISTORIA DEL ARTE	37
MÚSICA	40
TOTAL	77

COSLADA		Inscripciones
HISTORIA DE ESPAÑA		23
HISTORIA DEL ARTE		23
TOTAL		46

POZUELO DE ALARCÓN		Inscripciones
ENTRENAMIENTO EN MEMORIA Y MENTE ACTIVA		20
FILOSOFÍA Y PENSAMIENTO ACTUAL		16
HISTORIA DEL ARTE		14
HISTORIA UNIVERSAL		25
INTRODUCCIÓN AL MUNDO MEDIEVAL: UNA VISIÓN DESDE LA HISTORIA CULTURAL		23
TÉCNICA CONECTIVA: TÉCNICAS TEATRALES APLICADAS AL DESARROLLO DE HABILIDADES		19
UNIVERSO SINFÓNICO: REPERTORIO, GRANDES ORQUESTAS Y DIRECTORES LEGENDARIOS		24
TALLER DE ESCRITURA. ESCRITURA DE LA MEMORIA		17
CINE Y TEATRO		19
TERTULIAS LITERARIAS		17
TOTAL		194

RIVAS-VACIAMADRID		Inscripciones
HISTORIA DE ESPAÑA		27
HISTORIA DEL ARTE		39
HISTORIA UNIVERSAL (PRESENCIAL)		24
TOTAL		90

SAN MARTÍN DE VALDEIGLESIAS		Inscripciones
FILOSOFÍA		16
HISTORIA DEL ARTE		20
TOTAL		36

SAN SEBASTIÁN DE LOS REYES		Inscripciones
HISTORIA DEL ARTE: RENACIMIENTO (ONLINE)		8
TOTAL		8

En la impartición de los cursos y actividades realizadas en el programa UNED Sénior han participado 40 profesoras/es.

El total de inscripciones ha sido de 2.230 correspondientes a un total de 1.880 estudiantes.

Actividades culturales

- Los extremos cercanos: ética y valores en la justicia restaurativa.

Mesa Redonda - El diálogo como reparación moral. - Experiencias personales en los encuentros restaurativos - La mitad vacía del vaso - El papel de la resiliencia en la reparación del daño - Justicia restaurativa: reparación social y humanización de justicia penal". 2 de junio de 2022. Castillo de La Coracera. San Martín de Valdeiglesias, Madrid.

ACTIVIDADES SENIOR 2021 – 2022

FECHA	Actividad	Tutor/a -Centro	Detalle de la actividad
17 DE ENERO	Tertulias literarias	Yolanda García Prieto Las Tablas	Mesa redonda con la autora del libro de relatos "Cosas de hombres", Sara Arnez C.
18 DE ENERO	Conocimiento y Desarrollo Personal	Lorena Suero Valero Las Tablas	Visionado de película y sesión de prácticas
19 DE ENERO	Tertulias literarias	Yolanda García Prieto Escuelas Pías	Mesa redonda con la autora del libro de relatos "Cosas de hombres", Sara Arnez C.
20 DE ENERO	H. ^a de España II (grupo 3) H. ^a Universal II (grupo 1) H. ^a de España I	Andrés Garcimartín Escuelas Pías	Visita guiada por Madrid medieval
20 DE ENERO	Criminología y Delito	Paloma Bárcena López Jacinto Verdaguer	Colección Histórica de Drogas de la Universidad Complutense de Madrid (Facultad de Farmacia)
21 DE ENERO	H. ^a Universal II (grupos 2 y 3) H. ^a de España I	Andrés Garcimartín Escuelas Pías	Visita guiada por Madrid medieval
24 DE ENERO	Criminología y Delito	Paloma Bárcena López Jacinto Verdaguer	Colección Histórica de Drogas de la Universidad Complutense de Madrid (Facultad de Farmacia)
24 DE ENERO	H. ^a del Arte	Alfonso Area Las Tablas	Visita guiada al Museo del Prado
25 DE ENERO	H. ^a de España II (grupo 1)	Andrés Garcimartín Escuelas Pías	Visita guiada al Museo de los Orígenes de Madrid

FECHA	Actividad	Tutor/a -Centro	Detalle de la actividad
25 DE ENERO	Criminología y Delito	Paloma Bárcena López Jacinto Verdaguer	Colección Histórica de Drogas de la Universidad Complutense de Madrid (Facultad de Farmacia)
25 DE ENERO	H. ^a de España II (grupo 1)	Andrés Garcimartín Escuelas Pías	Visita guiada al Museo de los Orígenes de Madrid
25 DE ENERO	H. ^a del Arte	Alfonso Area Jacinto Verdaguer	Visita guiada al Museo del Prado
26 DE ENERO	Criminología y Delito	Paloma Bárcena López Jacinto Verdaguer	Museo de Antropología forense y Criminalística "Reverte Coma" de la Universidad Complutense de Madrid (Facultad de Medicina)
26 DE ENERO	H. ^a Universal I	Andrés Garcimartín Escuelas Pías	Visita al Museo Tiflológico de la ONCE
26 DE ENERO	H. ^a del Arte I	Andrés Garcimartín Escuelas Pías	Visita al Museo Tiflológico de la ONCE
26 DE ENERO	H. ^a del Arte	Alfonso Area Las Tablas San Sebastián de los Reyes	Visita guiada al Museo del Prado
27 DE ENERO	H. ^a de España II (grupo 2)	Andrés Garcimartín Escuelas Pías	Visita guiada al Museo de los Orígenes de Madrid
27 DE ENERO	Criminología y Delito	Paloma Bárcena López Jacinto Verdaguer	Museo de Antropología forense y Criminalística "Reverte Coma" de la Universidad Complutense de Madrid (Facultad de Medicina)
27 DE ENERO	H. ^a del Arte	Alfonso Area Pozuelo de Alarcón	Visita guiada al Museo del Prado
27 DE ENERO	H. ^a de España II (grupo 2)	Andrés Garcimartín Escuelas Pías	Visita guiada al Museo de los Orígenes de Madrid
27 DE ENERO	H. ^a de España	M. ^a Teresa García Pardo Coslada	Visita a la exposición de Sabatini en el Centro Cultural de la Villa.

FECHA	Actividad	Tutor/a -Centro	Detalle de la actividad
ENERO/FEBRERO	La historia a través del cine	Cristina Barreiro Las Tablas	Visualización de varias películas sobre la Primera Guerra Mundial y la Revolución de 1917 en el cine, con especial atención al cine de propaganda soviético de Eisenstein con títulos como Octubre y Reds. Se prepararon dos sesiones de debate online a la que los alumnos pudieron asistir y enviar sus sugerencias vía formulario Forms.
ENERO/FEBRERO	Así Fue y Así nos lo han contado: La Prensa en el Siglo XX	Cristina Barreiro Las Tablas	Visita virtual a hemerotecas digitales que tienen sus fondos digitalizados con un tutorial y diferentes ejemplos sobre cómo la Prensa Francesa (Gallica), Británica (British Archives) y fundamentalmente española (hemeroteca digital/memoria de Madrid) trataron el impacto de la Gran Guerra. Se complementó con una visita voluntaria y reducida al centro documental de Conde Duque que alberga un gran repositorio de Prensa de comienzos del siglo XX.
ENERO/FEBRERO	Arquitectura y Ciudades	Emilia Melero Bálcazar Las Tablas	La actividad de este trimestre consiste en ver el documental "El arquitecto de Nueva York: Rafael Guastavino" que posteriormente analizaremos en clase. Este arquitecto valenciano, pese a ser poco conocido, cambió el sistema de construcción en los Estados Unidos, donde exportó una tradición constructiva milenaria muy frecuente en el área mediterránea.
ENERO/FEBRERO	Informática: Internet, correo electrónico y tratamiento de imagen	Jacobo Saéñz Valiente Las Tablas	Ejercicios prácticos sobre los temas tratados en clase.
1 DE FEBRERO	Psicología Clínica Iniciación y Avanzado	Susana Sanjuan Gregorio Marañoñ	Charla online sobre duelo. Profesora: Sara Losantos (Psicóloga de la Fundación Mario Losantos del Campo).
1 DE FEBRERO	H. ^a Universal I H. ^a del Arte I H. ^a de España I	Andrés Garcimartín Escuelas Pías	Visita guiada al Parque de El Retiro: aspectos históricos, artísticos y botánicos
1 DE FEBRERO	Sociología general	Diego Ortega Gregorio Marañoñ	Centro de formación para la inserción laboral de jóvenes y excluidos del mercado de trabajo "Centro Campus Cáritas"
2 DE FEBRERO	Enigma	Héctor Ángeles Borrás Las Tablas	Ruta guiada por el La Latina (Plaza de la Cebada, Plaza de los Carros, Plaza de la Paja, Cava Alta, Cava Baja), después de la ruta se organizó una comida coloquio con preguntas sobre la ruta.
2 DE FEBRERO	H. ^a Universal II (tres grupos) H. ^a de España I	Andrés Garcimartín Escuelas Pías	Visita guiada al Parque del Retiro: aspectos históricos, artísticos y botánicos
3 DE FEBRERO	Matemáticas para la memoria	Héctor Ángeles Borrás Las Tablas	Ruta guiada por el Centro de Madrid (Plaza de la Cebada, Calle de Toledo, Plaza Mayor, Plaza del Duque de Alba) resaltando y haciendo ver a los estudiantes Senior los datos matemáticos de la ruta por ejemplo

FECHA	Actividad	Tutor/a -Centro	Detalle de la actividad
			las 10 entradas-soportales de la Plaza Mayor
4 DE FEBRERO	H. ^a de España	Andrés Garcimartín Las Tablas	Visita guiada por el Madrid medieval
8 DE FEBRERO	H. ^a de España II (grupo 1)	Andrés Garcimartín Escuelas Pías	Visita al Museo de la Casa de la Moneda
8 DE FEBRERO	H. ^a de España II (grupo 1)	Andrés Garcimartín Escuelas Pías	Visita al Museo de la Casa de la Moneda
8 DE FEBRERO	Psicología clínica: Iniciación y Avanzado	Susana Sanjuan Gregorio Marañón	Clase presencial teórico-práctica de mindfulness
9 DE FEBRERO	H. ^a de España II (grupo 2)	Andrés Garcimartín Escuelas Pías	Visita al Museo de la Casa de la Moneda
9 DE FEBRERO	H. ^a de España II (grupo 2)	Andrés Garcimartín Escuelas Pías	Visita al Museo de la Casa de la Moneda
10 DE FEBRERO	H. ^a de España II (grupo 3)	Andrés Garcimartín Escuelas Pías	Visita al Museo de la Casa de la Moneda
10 DE FEBRERO	H. ^a de España II (grupo 3)	Andrés Garcimartín Escuelas Pías	Visita al Museo de la Casa de la Moneda
11 DE FEBRERO	H. ^a de España	Andrés Garcimartín Las Tablas	Visita al Museo de la Casa de la Moneda
16 DE FEBRERO	Filosofía y pensamiento actual	Miguel Enrique Vásquez Las Tablas	Proyección del largometraje "Pozos de ambición" el cual se discutió con detalle durante la semana del 21/02/2022
22 DE FEBRERO	Filosofía y pensamiento actual	Miguel Enrique Vásquez Las Tablas	Charla sobre filosofía, esoterismo y psicología la cual se tituló "Todo sobre usted: El Tarot, el horóscopo, el I Ching y nuestra incertidumbre". La charla se llevó a cabo en el Centro Cultural Conde Duque
24 DE FEBRERO	Matemáticas para la memoria Enigma	Héctor Ángeles Borrás Las Tablas	Conferencia con el doctor en física José Pozas, impartida en el aula de Las Tablas. El tema expuesto fue Mecánica Cuántica para todos los públicos
3 DE MAYO	Filosofía y pensamiento actual	Miguel Enrique Vásquez Las Tablas	El profesor ha organizado una reunión a través de Zoom
19 DE MAYO	H. ^a de España II (grupos 2 y 3)	Andrés Garcimartín Escuelas Pías	Visita a Madrid Borbónico
20 DE MAYO	Conocimiento y Desarrollo Personal	Lorena Suero Valero Las Tablas	Visionado de la película y sesión de prácticas
23 DE MAYO	H. ^a de España I e H. ^a de España II (grupo 1)	Andrés Garcimartín Escuelas Pías	Visita a Madrid Borbónico
23 DE MAYO	Psicología clínica: Iniciación y Avanzado	Susana Sanjuan Gregorio Marañón	Clase presencial teórico-práctica de mindfulness
24 DE MAYO	H. ^a Universal I e H. ^a del Arte (Prehistoria e H. ^a Antigua)	Andrés Garcimartín Escuelas Pías	Visita a Madrid Borbónico
24 Y 25 DE MAYO	Iniciación al ajedrez. Niveles básico, intermedio y avanzado	Juan Carlos Gómez Antón Escuelas Pías Gregorio Marañón	Partidas simultáneas usando la página lichess
26 DE MAYO	H. ^a Universal II (Grupo 3)	Andrés Garcimartín Escuelas Pías	Visita al Museo Arqueológico Regional (Plaza de las Bernardas, Alcalá de Henares)

FECHA	Actividad	Tutor/a -Centro	Detalle de la actividad
26 DE MAYO	H. ^a Universal II (Grupo 1 y 2)	Andrés Garcimartín Escuelas Pías	Visita al Museo Arqueológico Regional (Plaza de las Bernardas, Alcalá de Henares)
27 DE MAYO	H. ^a de España	Andrés Garcimartín Las Tablas	Visita al Museo de la Casa de la Moneda
31 DE MAYO	H. ^a de España II (Grupo 1, 2 y 3)	Andrés Garcimartín Escuelas Pías	Visita a Complutum (ciudad romana) y casa Hippolytus (villa romana) en Alcalá de Henares
31 DE MAYO	Historia del Arte	Alfonso Area Jacinto Verdaguer Las Tablas Pozuelo S.S. de los Reyes	Visita al Monasterio del Escorial (Patrimonio Nacional)
MAYO/JUNIO	La Historia a través del cine	Cristina Barreiro Las Tablas	Visita virtual los fondos documentales de TVE en su archivo histórico, también se les envió material y enlaces a debates y foros
MAYO/JUNIO	Así Fue y Así nos lo han contado: La Prensa en el Siglo XX	Cristina Barreiro Las Tablas	Se les facilita a los estudiantes material y enlaces a debates y foros de los temas que están tratando en las tutorías
MAYO/JUNIO	Arquitectura y Ciudades	Emilia Melero Bálcazar Las Tablas	Visita al Banco de España
MAYO/JUNIO	Informática: Internet, correo electrónico y tratamiento de imagen	Jacobo Saéñz Valiente Las Tablas	Ejercicios prácticos sobre los temas tratados en clase
31 DE MAYO Y 1 DE JUNIO	Iniciación al ajedrez. Niveles básico, intermedio y avanzado	Juan Carlos Gómez Antón Escuelas Pías Gregorio Marañón	Partidas simultáneas usando la página lichess
1 DE JUNIO	Matemáticas para la memoria	Héctor Ángeles Borrás Las Tablas	Ruta guiada por el Palacio y los jardines de Aranjuez exponiendo la vida de Carlos IV
1 DE JUNIO	Entrenamiento de la memoria y el lenguaje	Carmen Díaz Mardomingo Escuelas Pías	Vídeo fórum en la Facultad de Educación de la UNED (09:30 h c/Juan del Rosal n.º 14)
1 DE JUNIO	Psicología clínica: Iniciación y Avanzado	Susana Sanjuan Gregorio Marañón	Charla online sobre fobia social. Asociación AMTAES (Trastornos de Ansiedad)
2 DE JUNIO	Enigma	Héctor Ángeles Borrás Las Tablas	Ruta guiada por Madrid desde la Cuesta el Moyano al Retiro, visitando las distintas partes del Retiro y preguntando a los alumnos sobre la visita.
2 DE JUNIO	H. ^a de España I, H. ^a Universal I e H. ^a del Arte I	Andrés Garcimartín Escuelas Pías	Visita a Complutum (ciudad romana) y casa Hippolytus (villa romana) en Alcalá de Henares
3 DE JUNIO	H. ^a del Arte	Alfonso Area Jacinto Verdaguer Las Tablas Pozuelo S.S. de los Reyes	Visita al Monasterio del Escorial (Patrimonio Nacional)

FECHA	Actividad	Tutor/a -Centro	Detalle de la actividad
7 DE JUNIO	H. ^a Universal II (grupos 1,2 y3)	Andrés Garcimartín Escuelas Pías	Visita a Complutum (ciudad romana) y casa Hippolytus (villa romana) en Alcalá de Henares
8 DE JUNIO	Dibujo y Pintura: Ver, Conocer e Interpretar (Iniciación)	Carmen Alvar Las Tablas	Visita al museo municipal de arte contemporáneo (Conde Duque)
11 DE JUNIO	H. ^a de España	Andrés Garcimartín Las Tablas	Visita al yacimiento arqueológico de Tiermes. Montejo de Tiermes. Soria
13 DE JUNIO	Tertulias Literarias	Yolanda García Prieto Las Tablas	Lágrimas negras. CÍA: Umbra Theatro. Performance + obra de teatro
15 DE JUNIO	Tertulias Literarias	Yolanda García Prieto Escuelas Pías	Lágrimas negras. CÍA: Umbra Theatro. Performance + obra de teatro

Viernes de la Sénior

“Los Viernes de la Sénior”, son actividades de periodicidad mensual y acceso libre en el Salón de Actos de la sede de Escuelas Pías .

Estas actividades, al tener carácter presencial, también se vieron afectadas por la situación sanitaria, por lo que durante el curso académico 2021/2022 tampoco se han celebrado.

Evolución de la matrícula en UNED Sénior en los últimos cinco Cursos Académicos en cada sede de la UNED Madrid (desde 2017-2018 hasta 2021-2022)

La siguiente tabla presenta el número de estudiantes matriculados por sedes en los últimos cinco Cursos Académicos:

SEDE	2017/2018	2018/2019	2019/2020	2020/2021	2021/2022
ESCUELAS PÍAS	666	597	791	287	497
GREGORIO MARAÑÓN	420	614	851	319	629
JACINTO VERDAGUER	90	87	114	78	73
LAS TABLAS	282	323	376	174	307
COLLADO VILLALBA	37	53	-	-	60
COLMENAR VIEJO	4	8	20	-	-
COSLADA	28	40	38	10	43
POZUELO DE ALARCÓN	208	162	205	99	156
RIVAS VACIAMADRID	63	67	105	57	75
SAN MARTÍN DE VALDEIGLESIAS	41	56	49	40	32

SAN SEBASTIÁN DE LOS REYES

-

-

6

2

8

TOTAL 1.839 2.007 2.555 1.066 1.880

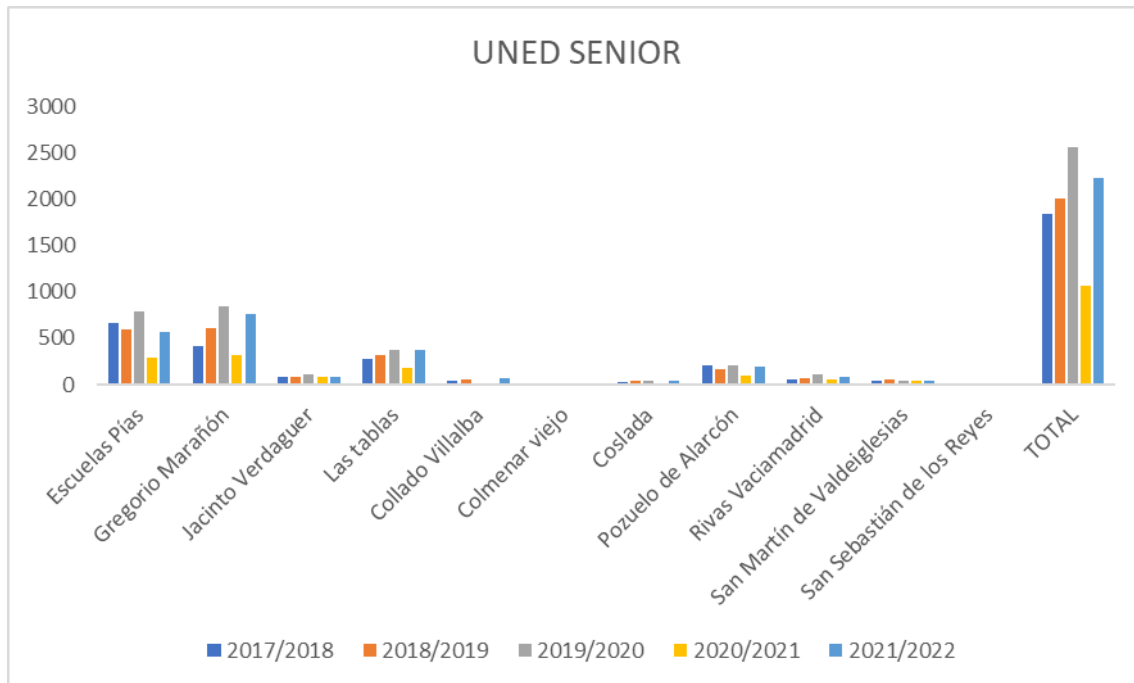

8. Actos académicos, eventos y otras actividades del Centro

UNED MADRID ha celebrado un importante número de eventos relacionados con la vida universitaria, tanto de la UNED como de otras Universidades con las que colabora, participando directamente en dichos eventos o cediendo espacios.

Actividades organizadas por la UNED y desarrolladas en espacios del Centro Asociado

- Seminario permanente de la historia de la Filosofía griega: **“Aprende a pensar”**. Dña. Teresa Oñate y Zubía, catedrática de Filosofía UNED,



Codirectora de la Cátedra Internacional de Investigación en Hermenéutica y Estética Críticas HERCRITIA.

Los temas se desarrollaron a través de sesiones, en distintos días: "La actualidad de la Filosofía Griega", "La Escuela de Mileto: Todo está lleno de lo divino", "La Sentencia de Anaximandro: El Límite del Tiempo", "Heráclito: El Logos de la Verdad", "Parménides: El Camino del Ser", "Los Pluralistas y el problema del Kosmos (Anaxágoras, Empédocles, Demócrito y Leucipo)", "La Sofística y Sócrates: Tecnologías de la Virtud", "Platón de Atenas: Dialéctica y Memoria del Bien Ontológico", "Aristóteles (I): la Crítica de la Teoría de las Ideas Aristóteles, Ontología de la acción modal y Teología Inmanente, Aristóteles y Éticas, De Anima y Poética.

Salón de actos UNED MADRID, Sede de Escuelas Pías. Los miércoles del 13 de octubre de 2021 al 12 de enero de 2022.

- **Acogida estudiantes ERASMUS + UNED.** Dña. Encarna Valero Ibáñez. Área de Movilidad Internacional. Vicerrectorado de Internacionalización UNED. Acto en el que el director de UNED Madrid, D. Antonio Zapardiel Palenzuela y diferentes representantes académicos del Centro, recibieron a los Erasmus. El acto fue clausurado por la Vicerrectora de Internacionalización de la UNED, Dña. Laura Alba Juez y se completó con una visita a la biblioteca de Escuelas Pías.

Salón de actos UNED MADRID, Sede de Escuelas Pías. 18 de octubre de 2021.

- Mesa coloquio: **Los derechos de la infancia y de la adolescencia Migrante**, dentro de la serie: "Los derechos humanos en el mundo". Dña. Beatriz Pérez Galán, profesora del departamento Antropología Social y Cultural, Facultad de Filosofía, UNED.

En la actualidad hay unos 30 millones de niños y niñas que viven lejos de sus hogares por haberse visto obligados a desplazarse a otro país huyendo de situaciones de conflicto, guerras, y para hacer valer sus derechos fundamentales, incluida la libertad de movimiento.



Muchos, lo hacen SOLOS sin la protección de sus progenitores u otras personas adultas. Son los Menores Extranjeros No acompañados.

Este programa trata sobre la situación de la infancia y la adolescencia migrante a su paso por España: el sistema de acogida, los obstáculos legales y administrativos para garantizar un tránsito adecuado a la vida adulta y la reciente reforma del reglamento de extranjería que favorece los derechos de los menores ex tutelados.

Salón de actos UNED MADRID, Sede de Escuelas Pías. 29 de octubre de 2021.

- **XXI edición de la Semana de la Ciencia y la Innovación de Madrid.** Una ciencia para los grandes retos de la humanidad. La Consejería de Ciencia, Universidades e Innovación de la Comunidad de Madrid organiza a través de la Fundación para el Conocimiento Madri+d la XXI edición de la Semana de la Ciencia y la Innovación de Madrid.

Se realizaron varias actividades del ámbito científico y divulgativo, en las que pudieron participar tanto estudiantes de todos los niveles, como el público en general.

-“TICs en la Antigua Grecia : el desarrollo de la escritura y su impacto socioeconómico”. D. Juan Piquero Rodríguez, profesor de la Facultad de Filología de la UNED y Dña. Paloma Guijarro Ruano, UCM. La actividad presentó la investigación que se desarrolla en el ámbito de la epigrafía y la lingüística griegas en la idea de implicar al ciudadano en el proceso científico de este campo.

Aulario UNED Madrid, Sede de Escuelas Pías. 5 de noviembre de 2021.

-“XHTML en 50 minutos”. D. Emilio Letón Molina, profesor de la ETSI Informática de la UNED. Se impartieron conceptos básicos de XHTML para poder construir páginas web bien estructuradas con relación a su contenido y de forma que además sean accesibles.



Aulario UNED Madrid, Sede de Escuelas Pías. 5 de noviembre de 2021.

-**“Cómo crear tu curso digital”**. D Emilio Letón Molina, profesor de la ETSI Informática de la UNED. Se facilitaron recomendaciones prácticas para crear un curso digital basándose en materiales digitales accesibles con texto, vídeos y test de autoevaluación.

Aulario UNED Madrid, Sede de Escuelas Pías. 5 de noviembre de 2021.

-**“Mapear el discurso de odio y comprender su mecanismo : diálogos desde una indagación participativa”**. Dña. Alba Quirós Guindal, investigadora de la Facultad de Educación de la UNED, D. Alberto Izquierdo Montero, investigador de la Facultad de Educación de la UNED y Dña. Noemi Laforgue Bullido, investigadora de la Facultad de Educación de la UNED. A partir de los aprendizajes construidos durante una investigación participativa junto a adolescentes, compartieron interrogantes para pensar los discursos de odio desde la educación.

Vestíbulo y aulario UNED Madrid, Sede de Escuelas Pías. 12 de noviembre de 2021.

-**“¡Qué haríamos los arqueólogos, sin cerámicas!”** Ejemplos desde el yacimiento de la Vega Baja, Toledo. Dña. Yolanda Peña Cervantes, profesora de la Facultad de Geografía e Historia de la UNED. En este taller se acercó al público no especializado, la importancia de los estudios cerámicos en el ámbito de la Arqueología. Para ello, utilizaron cerámicas del yacimiento de la Vega Baja, Toledo.

Aulario UNED Madrid, Sede de Escuelas Pías. 12 de noviembre de 2021.

-**“Tensegridades: ¡Tensas pero estables!”** Dña. Esther Gil Cid, Departamento Matemática Aplicada ETSI de la UNED. Impartió un taller de tensegridades, qué son y cómo se construyen.



Aulario UNED Madrid, Sede de Escuelas Pías. 12 de noviembre de 2021.

- **XVI Jornada FEPA. “El bienestar emocional de la juventud ex tutelada”.**

Dña. Sara Robles Lozano Jurídico Estatal FEPA y D. Miguel Melendro Estefanía, Doctor en Educación por la UNED y Profesor titular de universidad del Departamento de Teoría de la Educación y Pedagogía Social. Facultad de Educación UNED.

Como clave para el bienestar emocional de la juventud ex tutelada, la prevención. Expertos hablaron de diferentes temas en las cápsulas formativas mostrando el Observatorio de la Emancipación.

Intervinieron durante las jornadas: Dña. Violeta Assiego, Directora General de Derechos de la Infancia y Adolescencia, D. Alberto San Juan, Director General de Infancia, Familia y Fomento de la Natalidad, D. Ferrán Rodríguez, Presidente de FEPA, D. Iñigo Ochoa de Alda, profesor de psicología en la Universidad del País Vasco, D. Igor Sánchez, Fundación ISOS, D. Paco Gavilán, de Aldees Infantils SOS Catalunya, Dña. Anna Suñer, de Fundació Resilis, D. Raúl Rodríguez, Asociación Vasija, Dña. Carme Laorden, Associació in via, D. Ildelfonso Perojo, especialista en intervención psicoeducativa en Fundación ISOS, D. Jorge Vidal, psiquiatra del Hospital General Gregorio Marañón, Dña. Raquel Ruiz, enfermera especialista en salud mental, Dña. Ester Muñoz, Fundación Don Bosco Salesianos Social, Dña. Daniela Montes, de La Rueda Asociación, Dña. María Teresa Luque, D. Pablo Marchesi, de Hogar Sí, Dña. Irene Andrés, Dña. Patricia Ortuño, Associació in via, D. David López, Asociación para la Integración del Menor Paideia, Dña. Pepa Arqué, D. Ferrán Rodríguez, D. Jordi Sàlvia, Dña. Núria Palau, de Grup Esplai Blanquerna, Dña. Carme Laorden, Associació in via, Dña. María Teresa Pérez, Directora general del INJUVE, D. Pepe Anierte, Delegado de Familias, Igualdad y Bienestar Social de Madrid y el D. Ferrán Rodríguez, presidente de FEPA.

Salón de actos y aulario UNED MADRID, Sede de Escuelas Pías. 11 y 12 de noviembre de 2021.

- **Sesión inaugural del Máster en Investigación en Historia del Arte.** Dña. Diana Carrió-Invernizzi, Coordinadora de la Sede de Gregorio Marañón UNED Madrid. Conferencia de Dña. Caroline van Eck, Universidad de Cambridge.

Aulario UNED MADRID, Sede de Escuelas Pías. 12 de noviembre de 2021.

- **Mesa redonda: «Animales y humanos frente a la muerte: una mirada desde la filosofía y la ciencia».** Actividad enmarcada en el programa "Humanidades a corta distancia". D. Jesús Pedro Zamora Bonilla, decano de la Facultad de Filosofía UNED. Presentaron las diferentes perspectivas sobre la muerte y la relación de humanos y animales ante la muerte de unos y de otros. La muerte es un fenómeno intrínseco a la vida de todos los seres humanos y de todos los animales, y es quizás uno de los conceptos más fundamentales, pues representa el límite existencial de toda nuestra actividad y la base misma de nuestra relación con el mundo y con el resto de los seres vivos. No es habitual abordar el tema de la muerte desde la filosofía de la ciencia, pero tres de los profesores del Departamento de Lógica, Historia y Filosofía de la Ciencia, de la Facultad de Filosofía de la UNED, lo han abordado en sendos libros muy recientes, que servirán de punto de partida para un coloquio abierto a todo tipo de público. Dña. Susana Monsó, comentó los más recientes descubrimientos sobre la concepción que bastantes animales tienen del fenómeno de la muerte, hablando de su obra "*La zarigüeya de Schrödinger*". D. Cristian Saborido reflexionó sobre el concepto de la muerte a partir de su libro "*Filosofía de la medicina*". Y D. Jesús Zamora Bonilla discutió sobre la relevancia moral de la muerte de los animales a propósito de su obra "*Contra apocalípticos: ecologismo, animalismo, post-humanismo*". La muerte es un proceso más en la vida, pero las perspectivas desde las que se puede observar tanto desde el plano filosófico como científico son muy diversas.

Salón de actos UNED MADRID, Sede de Escuelas Pías. 22 de noviembre de 2021.



- **Encuentro internacional de Universidades por una alimentación justa, saludable y sostenible en el marco de los ODS.** D. Gustavo Lerma Palomares, decano de la Facultad de Políticas y Sociología.
Encuentro internacional que pretendió generar un espacio de reflexión e intercambio de experiencias entre diferentes comunidades universitarias que promueven la transición hacia un modelo de alimentación justa, sostenible y saludable, para acercarlo a la ciudadanía, desde el enfoque del derecho a la alimentación y la Soberanía Alimentaria. El encuentro fue liderado por UNED, a través de la Facultad de Ciencias Políticas y Sociología, y en colaboración con las organizaciones Justicia Alimentaria e IDEAS, que cuentan con el apoyo del Ayuntamiento de Madrid.
Salón de actos UNED MADRID, Sede de Escuelas Pías. 23 y 24 de noviembre de 2021.
- **“Presentación del modelo canadiense de atención a jóvenes ex tutelados. La evolución del Plan de Autonomía para menores y jóvenes de la Comunidad de Madrid.”** D. Miguel Melendro Estefanía, Doctor en Educación por la UNED y Profesor titular de universidad del Departamento de Teoría de la Educación y Pedagogía Social. Facultad de Educación UNED.
La Jornada tuvo como objetivo compartir el modelo canadiense de atención a jóvenes ex tutelados y su impacto social y presentar la evolución de los programas del Plan de Autonomía para jóvenes ex tutelados en la Comunidad de Madrid, aportando los datos que ofrece la investigación que está realizando el Grupo de investigación sobre inclusión social y derechos humanos (TABA I.R.) de las Facultades de Educación y Derecho de UNED.
Salón de actos UNED MADRID, Sede de Escuelas Pías. 3 de diciembre de 2021.
- **Mesa coloquio: “Rompiendo las Cadenas Invisibles. Violencias y Resistencias Frente a la Trata y Explotación”.** Dentro de la serie: “Los derechos humanos en el mundo”. Dña. Beatriz Pérez Galán profesora del departamento Antropología Social y Cultural, Facultad de

Filosofía, UNED. Intervinieron mujeres comprometidas en la lucha contra la violencia y explotación de las mujeres, Dña. Virginia Álvarez Salinas, abogada responsable de investigación en Amnistía Internacional, Dña. Begoña López Anguita, Magistrada, juzgado de violencia sobre la mujer n.º5, Madrid, perteneciente a juezas y jueces para la Democracia, Dña. Tania García Sedano, magistrada suplente Audiencia Provincial de Madrid, Universidad Carlos III, Dña. Esperanza Jorge Barbuzano, educadora social, Universidad de Cádiz y Dña. Inmaculada Antolínez Domínguez, Antropóloga, Universidad de Cádiz. Salón de actos UNED MADRID, Sede de Escuelas Pías. 9 de diciembre de 2021.

- **XVI Seminario de Edición y crítica de textos clásicos.** D. Antonio Moreno Hernández, catedrático de Filología Latina de la UNED. Ponencias a cargo de especialistas, sesiones de trabajo y mesas redondas de debate, abiertas a la discusión entre los miembros del proyecto y especialistas, así como a estudiantes de Máster y de Doctorado. Se expusieron las principales líneas del Proyecto, así como las ponencias de Dña. Nieves Pena Sueiro y Dña. Mónica Martín Molares (Universidade da Coruña), D. Stefano Bazzaco (Università di Verona) y D. Álvaro Cancela Cilleruelo (UCM).

Aulario UNED MADRID, Sede Escuelas Pías. 10 de diciembre de 2021

- **Recital: "Exiliado en el aire: recordando a Vicente Soto"**. Dña. Eva Estebas Vilaplana, profesora Titular de Universidad, Departamento Filologías Extranjeras y sus Lingüísticas, Facultad de Filología UNED. Con motivo del décimo aniversario de la muerte del novelista valenciano Vicente Soto (1919-2011). Evento enmarcado dentro del proyecto "Humanidades a Corta Distancia".

El recital presentó un recorrido literario por la vida de Vicente Soto a través de la lectura de fragmentos de sus novelas, en diálogo con piezas musicales de la época. En él participaron varios miembros de la comunidad UNED, en compañía de tres músicos (guitarras y flauta). Intervinieron en la presentación del acto: D. Carlos Buero (hijo de D. Antonio Buero Vallejo, íntimo amigo de Vicente Soto), D. Rubén



Chacón, Decano de la Facultad de Filología y D. Antonio Zapardiel, Director del Centro Asociado a la UNED en Madrid. Lectura de textos; D. Dídac Llorens, profesor del Departamento de Filologías Extranjeras y sus Lingüísticas, UNED. Dña. María García Lorenzo, profesora del Departamento de Filologías Extranjeras y Sus Lingüísticas, Facultad de Filología, UNED, como locutor D. Miguel Minaya, redactor CEMAV, UNED, Dña. Isabel Soto, antigua profesora del Departamento de Filologías Extranjeras y Sus Lingüísticas, Facultad de Filología, UNED y Dña. Lola Ávila. Interpretación de las piezas musicales; D. Jorge Maletá (guitarra), D. José Manuel Maletá (guitarra), Dña. Mabel Fernández (flauta) y Dña. Eva Estebas Vilaplana (canto).

Salón de actos UNED MADRID, Sede de Escuelas Pías. 17 de diciembre de 2021.

- En **conmemoración del día de la mujer**, se celebró «**La UNED 50 años en Igualdad**», Dña. Ana Eva Romero Ramos, secretaria administrativa del Centro de Estudios de Género.

El Centro de Estudios de Género de la UNED tiene por objeto coordinar e impulsar las actividades docentes e investigadoras directamente relacionadas con la materia de igualdad de género, partiendo de la premisa básica de que la perspectiva de género es una pieza clave en la formación y la investigación universitaria de cualquier área del conocimiento científico.

En el programa participaron: Dña. Silvia Carmen Barreiro Bilbao, Vicerrectora adjunta de Formación Permanente para el Desempeño Profesional y Desarrollo Social, presentará el proyecto de la nueva página web del CEG. Se presentaron los tres microrrelatos finalistas del concurso Miscelánea III: **“Mujeres en mi vida. Recuerdos y memoria”**. Se celebró un coloquio con dos de los premiados en el Premio Elisa Pérez Vera; D. Enrique Moral de Eusebio, año 2016 y Dña. Gisela Durán García, año 2017. D. Antonio Zapardiel Palenzuela, Director del Centro Asociado a la UNED en Madrid, Dña. Ana Eva Romero Ramos, Secretaria administrativa del Centro de Estudios de Género, Dña. Elena Corrochano, Secretaria académica del Centro de



Estudios de Género, Dña. Silvia Carmen Barreiro Bilbao, Vicerrectora adjunta de Formación Permanente para el Desempeño Profesional y Desarrollo Social y Dña. Teresa San Segundo Manuel, Directora del Centro de Estudios de Género de la UNED. Cerro el acto, D. Ricardo Mairal Usón Rector de la UNED.

Salón de actos UNED MADRID, Sede de Escuelas Pías. 3 de marzo de 2022.

- **Madrid Talento. Oportunidades laborales en el Ayuntamiento de Madrid.** El COIE y el Vicerrectorado de Estudiantes y Emprendimiento de UNED, organizaron en colaboración con el Ayuntamiento de Madrid unas sesiones para hablar de la empleabilidad de los estudiantes y las oportunidades profesionales que puede ofrecerles el Ayuntamiento de Madrid. En los próximos diez años, casi la mitad de los efectivos del Ayuntamiento de Madrid pertenecientes a un buen número de categorías profesionales de los subgrupos profesionales A1 y A2 se jubilarán. Las necesidades de reclutamiento de nuevo personal en el futuro serán importantes, no solo por este motivo, sino también por la necesidad de incorporar a nuevos profesionales para atender las demandas crecientes de la ciudadanía. Dieron a conocer las condiciones laborales y la carrera profesional que el Ayuntamiento de la capital ofrece. En estos encuentros se dieron a conocer algunos de los proyectos que se impulsan en la ciudad de Madrid de la mano de un gran equipo de profesionales y cuáles son los procesos selectivos que permiten el acceso al empleo público municipal.

La actividad se relacionó con el Objetivo de Desarrollo Sostenible ODS 8: Promover el crecimiento económico sostenido inclusivo y empleo pleno, sostenible, productivo y el trabajo decente para todos.

Salón de actos UNED MADRID, Sede de Escuelas Pías. 17, 22 y 29 de marzo de 2022.

- **Mesa-coloquio. “La represión franquista contra las mujeres”.** Actividad vinculada al ciclo de conferencias “La defensa de los DDHH a debate en la UNED”, organizado por el Dpto. de Antropología Social

Dña. Beatriz Pérez Galán profesora del departamento Antropología Social y Cultural, Facultad de Filosofía, UNED.

Se analizaron uno de los temas más complejos y quizás menos conocidos de la represión franquista: el de la violencia ejercida contra las mujeres a través por el Patronato de Protección a la Mujer, dependiente del Ministerio de Justicia.

Durante el periodo franquista, esta institución disponía de una red de centros de internamiento regentados generalmente por órdenes religiosas en los que se encerraban a mujeres jóvenes por “conducta inmoral”, denuncias de familiares y particulares, a petición de las autoridades civiles y religiosas colaboradoras, o a solicitud de las propias familias. Para comprender las distintas violencias ejercidas durante la dictadura y los primeros años de democracia y su impacto desigual sobre las mujeres en algunos de estos centros, en la mesa estuvieron defensoras de derechos humanos (AI), periodistas y antropólogas expertas, sobrevivientes y luchadoras por la verdad y la justicia en el marco de la llamada “memoria democrática” desde una perspectiva de género.

Salón de actos UNED MADRID, Sede de Escuelas Pías. 18 de marzo de 2022.

- **Mesa coloquio. “Estrategias de salud y cuidados de madres migrantes con menores ausentados. Un enfoque integral”.**

Actividad vinculada al ciclo de conferencias “La defensa de los DDHH a debate en la UNED”, organizado por el Dpto. de Antropología Social, Dña. Beatriz Pérez Galán profesora del departamento Antropología Social y Cultural, Facultad de Filosofía, UNED, en colaboración con la Asociación Pro-Derechos Humanos de España (APDHE), ciclo Contra la Trata. Hacia una ley integral de trata.

Jornada en el que se analizaron las consecuencias más desconocidas y complejas de la migración por cauces irregulares, como es la que afecta en concreto a las madres que experimentan separaciones no deseadas de sus menores por diversos cauces.

¿A quiénes nos referimos cuando hablamos de menores ausentados? ¿Cuáles pueden ser las secuelas que dejen estas ausencias en las madres migrantes y, de modo especial, en aquellas que se encuentran vinculadas a la trata de seres humanos? ¿Qué experiencias exitosas se desarrollando en este ámbito? ¿Qué debería incorporar el marco normativo español para garantizar los derechos de estas mujeres y de sus hijos? (...). Son algunas de las preguntas sobre las que reflexionaron un grupo de expertas antropólogas, educadoras sociales, psicólogas, juristas y abogadas, con una larga experiencia en el trabajo de intervención y acompañamiento de mujeres en situación de explotación sexual y/o trata.

Salón de actos UNED MADRID, Sede de Escuelas Pías. 25 de marzo de 2022.

- **Seminario presencial del Máster Euro-Latinoamericano en Educación Intercultural, “Arte, Educación e Interculturalidad”.**

Dña. Beatriz Malik Liévano, Directora MIDE II (OEDIP), Facultad de Educación UNED.

El Máster Universitario Euro-Latinoamericano en Educación Intercultural es resultado de la colaboración de distintas instituciones europeas y latinoamericanas en el Proyecto ALFA-INTER (Comisión Europea, 2007-2010): Consejo Superior de Investigaciones Científicas (CSIC), Universidad Complutense de Madrid, Universidad de Sevilla (España); Universidad Veracruzana (México), Universidad de Tarapacá (Chile); Universidad de Limerick (Irlanda); Universidad de Nottingham Trent (Reino Unido); UTPL (Universidad Técnica Particular de Loja, Ecuador), coordinado por la UNED.

La propuesta formativa del Máster reflejó el diálogo mantenido entre las diferentes visiones aportadas por personas situadas en áreas disciplinares y contextos académicos, profesionales, nacionales y sociopolíticos diferentes. Este diálogo se basa en el reconocimiento de la educación como construcción cultural y la diversidad humana como normalidad.

Dentro del programa se celebró el encuentro de la mesa tres, "Arte y Educación", dónde se trataron:

La música en contextos de violencia: una aproximación a los dilemas y las claves para la acción educativa, participarán: Dr. Rodrigo de la Mora Pérez Arce. ITESO (Instituto Tecnológico de Estudios Superiores de Occidente), Dña Noemi Laforgue Bullido, Doctoranda en formación UNED y Dña. Nadja Jamard Alfonso. Iniciativas sociales Kirikú y Proyecto Lova. Expresiones artísticas callejeras y dispositivos educativos: encuentros y desencuentros. Experiencias y trayectoria de investigación, Ponentes: D. Miguel Buron. UNED y Dña. Yuleisy Rodríguez. SCSC San Cristóbal Street Culture.

Moderadora, Dña. Patricia Mata Benito. Profesora titular, Facultad de Educación. Actividad relacionada con el Objetivo del Desarrollo Sostenible: ODS 4: Objetivo 4: Garantizar una educación inclusiva, equitativa y de calidad y promover oportunidades de aprendizaje durante toda la vida para todos.

Salón de actos UNED MADRID, Sede de Escuelas Pías. 1 de abril de 2022.

- **Seminario «Rastros y Rostros de la Violencia»: "La muerte en los ojos: qué perpetrán las imágenes de perpetrador (Alianza, 2021) Reflexiones en torno al libro de Vicente Sánchez-Biosca".** Dña. María García Alonso, departamento de Antropología Social y Cultural UNED.

Coloquio entre el autor D. Vicente Sánchez-Biosca (Universidad de Valencia), Dña. María García Alonso (UNED), D. Alejandro Baer (U Minnesota), Dña. Lidia Mateo (UNED), D. Rafael Rodríguez Tranche (UCM), D. Jorge Moreno (UNED) y D. Francisco Ferrándiz (ILLA-CSIC). Salón de actos UNED MADRID, Sede de Escuelas Pías. 7 de abril de 2022.

- **Exposición y Mesa redonda «Water, Woods Women´s looks».** Dña. Teresa San Segundo, Doctora en Derecho Civil, directora del Centro de Estudios de Género de la UNED y directora del Máster multidisciplinar de Malos Tratos.

Exposición colectiva Medioambiente Mujer y Diversidad y la mesa redonda donde se debatió y se desarrolló la relación existente entre la degradación ambiental y la violencia de género.

La exposición se inauguró el día 20 de abril y a continuación, se celebró la mesa redonda que debatió y dio luz sobre las complejas relaciones de los tres contextos fundamentales que determinan esta violencia de género: el acceso y control sobre los recursos naturales, las presiones y amenazas y la acción ambiental para defender y conservar los ecosistemas y los recursos.

La exposición colectiva está compuesta por 19 obras plásticas de las artistas Dña. Adriana Exeni, Dña. Alba Muros, Dña. Araceli García, Dña. Corina de Sousa, Dña. Diana Nieto, Jardines del Aire, Dña. Laila De Sousa, Dña. Lina Ávila y Dña. María Ferrero.

Moderó la mesa redonda, Dña. Teresa San Segundo, Doctora en Derecho Civil, Directora del Centro de Estudios de Género de la UNED y Directora del Máster multidisciplinar de Malos Tratos. Se pudieron escuchar a ponentes activistas y ecofeministas de la Rebelión Científica, Dña. Laura Laguna Elena, Máster en Estudios de Género con especialidad en salud y diversidad, habiendo trabajado en la Red Ecofeminista y siendo en la actualidad miembro de la Asociación Ecologista Amigos de la Tierra y responsable del grupo de trabajo de Energía y Clima. Y la Presidenta de MUMUAR, Dña. Mar Muro, cuya larga trayectoria ha estado vinculada a la Cultura española siendo una empresaria pionera en el audiovisual español con su compañía, Lolita Peliculitas, empresa con la que, durante 10 años y hasta vivir violencia de género, apoyó al talento español fuera de nuestras fronteras. Tras su recuperación e institucionalización dirigió en 2019 la Primera Muestra de Mujeres Artistas, en 2020 creó el programa de televisión de debate sobre el Cambio Climático DARLO POR SENTADO y actualmente trabaja combinando la divulgación científica con el arte y la cultura hechos por mujeres.

Exposición vestíbulo UNED MADRID, Sede de Escuelas Pías. Del 20 de abril al 5 de mayo de 2022.



Mesa redonda salón de actos UNED MADRID, Sede de Escuelas Pías. 20 de abril de 2022.

- **I Jornadas UNEDANZA 2022.** Conferencia y mesa redonda: "Danza, Ciencia y Educación en el siglo XXI: la danza como vehículo interdisciplinar". D. Carlos de Abuín, responsable de Actividades Culturales UNED.

Las primeras jornadas UNEDANZA nacieron del vínculo entre la UNED, la cultura, la ciencia y la educación, en esta ocasión en el arte de la danza. Se celebraron dos eventos: uno académico y un espectáculo de danza.

El académico, presentado y moderado por la profesora Dña. Noa Talaván, de la UNED, se celebró en UNED Madrid coincidiendo con el Día Internacional de la Danza, contó con expertos que vincularon la danza con la ciencia y la educación en nuestra sociedad.

Dña. Vanessa Cadenas, danza movimiento terapeuta, bailarina y profesora, D. Nicolás Rambaud, bailarín, coreógrafo y pedagogo y Dña. Ana Kuntzelman, profesora de la URJC, guionista y realizadora.

Salón de actos UNED MADRID, Sede de Escuelas Pías. 29 de abril de 2022.

- **Sesión presencial de clausura del programa de Formación Permanente "101 Emprendimiento: Diseño de proyectos emprendedores"**. D. Sergio Ramos Villaverda, profesor del Departamento de Economía Aplicada e Historia Económica de la Facultad de CCEE, UNED. Curso que basado en módulos pretendió facilitar los fundamentos, herramientas y conceptos básicos necesarios para todos aquellos que se plantean transformar una idea innovadora de negocio en un proyecto emprendedor, o crear un nuevo servicio o producto para una empresa, facilitando los conocimientos necesarios propios de la gestión emprendedora, en la que prima el aprendizaje a través de la experimentación y la toma de decisiones en entornos de máxima incertidumbre. Se presentaron los proyectos fruto del curso. Salón de actos UNED MADRID, Sede de Escuelas Pías. 6 de mayo de 2022.

- **Sáhara Occidental. La guerra olvidada.** Dña. Beatriz Pérez, Departamento Antropología UNED. Actividad que forma parte del ciclo de conferencias “La defensa de los DDHH a debate en la UNED”. Acto organizado por el Departamento de Antropología Social y Cultura de la UNED, en colaboración con la Facultad de Filosofía UNED. Participaron; D. Abdula Arabi, delegado del Frente Polisario, D. Ahmed Etanjji, periodista, director Equipe Media, D. Jadiyahetu El Mohtar. Unión Nac. Mujeres saharau, D. Juan C. Gimeno, dpto. Antropología, UAM, D. Juan Soroeta, dpto. Derecho Público. UPV/EHU y Dña. Beatriz Pérez, dpto. Antropología UNED.

Salón de actos UNED MADRID, Sede de Escuelas Pías. 15 de junio de 2022.
- **Congreso Internacional «Destacado entre los otros. El papel de los artistas en el arte del Reino Nuevo».** Dña. Inmaculada Vivas Saiz, profesora, Historia del Arte UNED. El congreso internacional se centró en el papel del artista en el Reino Nuevo y la dimensión creativa de la obra de arte (técnica, creatividad, innovación, emulación, fuentes de inspiración, etc.). En el proceso de negociación entre cliente y artista. Y en la movilidad de artistas en el arte del Reino Nuevo, especialmente como agentes de difusión de iconografía y estilos.

Intervinieron; Dra. Myriam Seco (Universidad de Sevilla), Dr. Nico Staring (Universidad de Lieja – Bélgica), Dra. Silvina Vera, (Universidad Nacional de Tucumán), Dña. Shaimaa Magdi (CEDAE, Egipto), Dra. Inmaculada Vivas (UNED) y Dra. Gema Menéndez (UESD).

Salón de actos UNED MADRID, Sede de Escuelas Pías. 16 y 17 de junio de 2022.
- **Congreso LIKEALOCAL. “Vidas itinerantes, rentismo, turismo y trabajo en el capitalismo de plataforma”.** D. Jorge Sequera Fernández, profesor de la Facultad de Ciencias Políticas y Sociales UNED. Pretendió ampliar la mirada hacia aquellas estrategias que los distintos actores locales y grupos sociales han utilizado para afrontar los impactos derivados de la crisis sociosanitaria; asimismo, se

pretendió analizar cómo estas estrategias están afectando a sus barrios y a su vida cotidiana. De este modo, se abordó la compleja relación entre el «derecho a la ciudad» y la ciudad turistificada en el contexto actual. Congreso que giró en torno a tres ejes: Eje 1: “Migración por estilo de vida y turistificación”, coordinado por D. Ismael Yrigoy Cadena. Eje 2: “¿Anfitrión, gestor o propietario?”, explorando el mercado inmobiliario coordinado por Dña. María Barrero Rescalvo y D. Ibán Díaz Parra. Eje 3: “Capitalismo de plataforma y trabajo/empleo, desde la ciudad digital”, coordinado por D. Jorge Sequera y D. Pablo Martínez Galíndez.

Salón de actos y aulario UNED MADRID, Sede de Escuelas Pías. 23 y 24 de junio de 2022.

- **Reunión del Consejo de Gobierno del Consorcio Madroño.** Dña. Isabel Calzas, directora de la Biblioteca Central UNED.

El Consorcio, creado en 1999, tiene como objetivo fundamental incrementar la producción científica de sus universidades, mejorar la calidad de los servicios bibliotecarios y promover planes de cooperación entre sus miembros. En el año 2022, la presidencia corresponde a la UNED.

Aulario UNED MADRID, Sede de Escuelas Pías. 30 de junio de 2022.

- **Congreso Internacional de Psicología del Trabajo y de las Organizaciones.** Dña. Amparo Osca Segovia, profesora del Dpto. de Psicología Social y de las Organizaciones UNED.

Congreso apoyado y promovido por el Consejo General de Colegios Oficiales de Psicología de España. tuvo como eje central el homenaje a D. José M.^a Peiró Silla. Es importante entender la relevancia de D. José María en el contexto histórico en el que comienza su trayectoria. Coincidiendo con el comienzo de la democracia en España, se ponen en marcha las primeras facultades de Psicología, que se van desarrollando en todo el territorio nacional. En este contexto, D. José M.^a impulsa la psicología del trabajo y de las organizaciones en este país favoreciendo su apertura internacional.



Salón de actos UNED MADRID, Sede de Escuelas Pías. 15 y 16 de septiembre de 2022.

- **XIV Congreso Internacional de Antropología Filosófica: "Sociedad Hispánica de Antropología Filosófica"**. D. Tomás Domingo Moratalla, Profesor de Antropología Filosófica UNED. Secretario Académico Departamento de Filosofía y Filosofía Moral y Política. Presidente de la Sociedad Hispánica de Antropología Filosófica (SHAF).

La pregunta por el ser humano, por lo menos en la Modernidad, ha pasado a ser una cuestión central. Nos preocupa y ocupa quiénes somos, tanto individual y socialmente, como qué somos como especie. Ha habido momentos en la historia en los que esta cuestión ha tomado especial relevancia. Nuestra época, huyendo de cualquier tono apocalíptico, se caracteriza por el poder que hemos desarrollado como especie. El avance científico-tecnológico desde el conocimiento de lo más pequeño, tanto a nivel físico como biológico, nos ha concedido un poder extraordinario. Un poder tal que somos capaces de destruirnos como especie e, incluso, destruir buena parte de la vida en nuestro planeta. Lo que definimos como "ser humano" o como "humanidad" no es absoluto. Puede perderse o ganarse. Quizás solo cuando la vida humana está en peligro, en vilo, es cuando surge con especial fuerza la pregunta por nuestra humanidad. Qué somos cuando dejamos de dar por sentado lo que tenemos que ser o dejar de ser tal y como hemos sido. Esta situación nos lanza a pensar y pensarnos. ¿Cómo hacerlo? ¿Qué somos? ¿Cómo nos definimos? ¿Animales? ¿Dioses? ¿Máquinas?.

Salón de actos y aulario UNED MADRID, Sede de Escuelas Pías. 21, 22 y 23 de septiembre de 2022.

- **IX Noche Europea de los Investigadores**. D. Mariano Comino León, Coordinador de la Unidad de Cultura Científica (Vicerrectorado de Investigación, Transferencia del Conocimiento y Divulgación Científica) de la UNED.



La Noche Europea de los Investigadores de Madrid es un proyecto de apoyo a la carrera de los investigadores. Se celebra en más 350 ciudades europeas. En Madrid está promovido por la Consejería de Ciencia, Universidades e Innovación y coordinado por la Fundación madri+d. Este proyecto está financiado por la Unión Europea dentro del Programa Horizonte Europa de investigación e innovación.

Se celebraron dos talleres dirigidos a niños de diferentes edades, taller de experimentos de Química dirigido a niños de 7 a 11 años y taller de Electromagnetismo dirigido a niños de 8 a 12 años.

Aulario UNED MADRID, Sede de Las Rozas y Sede de Escuelas Pías. 30 de septiembre 2022.

- **Congreso Internacional: "Heidegger-Vattimo y Alrededores: Nuevas perspectivas de la hermenéutica crítica"**. Dña. Vanesa Gourhand, filósofa e investigadora de Hercritia UNED.

Tachando a Chónos; exploraron algunas cuestiones y sus textos, que afectan a la teología política y la filosofía de la historia desde la ontología estética del espacio-tiempo del lenguaje del ser y su percepción.

Aulario UNED MADRID, Sede de Escuelas Pías. 27 y 30 de septiembre 2022.

Conciertos

- **XXXV Edición del Festival Internacional Andrés Segovia. Ecos del Mediterráneo, "Música en el Espacio y Tiempo"**. D. Pablo de la Cruz, director Artístico de la Asociación.

Concierto, apoyado por el Centro Asociado de la UNED en Madrid, contó con el dúo de guitarras Andrés Pino y Andrés Pino Jr., en una conjunción mágica de sus guitarras con la voz de Andrés Pino Jr. Gran encuentro de figuras de primer nivel internacional en torno al mundo de la guitarra española.

En su repertorio se disfrutó de música de creadores españoles e iberoamericanos desde el barroco hasta la actualidad. En alguna de sus interpretaciones podremos escuchar el charango barroco que los acompaña.

Concierto N.º 4

PINO & PINO

Andrés Pino (Guitarra)

Andrés Pino junior (Contratenor)

1.ª Parte

Los Imposibles. S. De Murzia (1673-1739)

Danza de las hachas. G. Sanz (1640-1710)

Canarios. A. De Santa Cruz (ca. 1650)

Pena y alegría del amor. R. De León (1908-1982) /M. Álvarez (1960)

F.Ódiame. Barreto (1862-1929) /R. Otero (1921-1997)

Cuando sale la luna. J. A. Jiménez (1926-1973)

La flor de la canela. Ch. Granda (1920-1983)

2.ª Parte

Juchuli. A. Pino (1959)

Preludio y Danza "Iguazú". F. Ortiz (1947) (Arr.: A. Pino)

Lela. M. Castelao (1886-1950)/R. Mato (1914-1994) (Arr.: J. Durán)

Cuando llora mi guitarra. A. Polo Campos (1932-1918)

Alfonsina y el mar. F. Luna (1925-2009)/A. Ramírez

Estudio de concierto. M. Núñez (1921-2010)

La malagueña. E. Ramírez (1882-1960)/P. Galindo

(1906-1989)

Biblioteca UNED MADRID, Sede de Escuelas Pías. El día 22 de octubre de 2021.

- **Concierto "Alfonso X el Sabio, la Corte de las Tres Culturas "**

Noche de Música Antigua en las Noches de la UNED, con la participación de algunos miembros del coro de la UNED y la Música Antigua de Eduardo Paniagua. D. Carlos De Abuín, responsable de Actividades Culturales. Con motivo de la Celebración del VIII Centenario del nacimiento de Alfonso X el Sabio, se celebró un concierto y una mesa

redonda, entorno a esta figura histórica. Reconocido por su gran obra literaria, científica, histórica y jurídica realizada. Alfonso X patrocinó, supervisó y participó con su propia escritura y en colaboración con un equipo de intelectuales latinos la Escuela de Traductores de Toledo. Escribió las Cantigas de Santa María y otros versos aportando un gran valor a la lengua castellana que perdura hasta la actualidad. En torno al concierto, hubo una mesa redonda donde intervinieron; D. Miguel Ángel Pérez Priego, catedrático emérito de Literatura Española de la UNED, D. Eduardo Paniagua, arquitecto y músico especializado en la Edad Media y D. Luis Antonio Muñoz, director del CORO de la UNED. Biblioteca UNED MADRID, Sede de Escuelas Pías. 3 de noviembre de 2021.

- **Concierto "POEsía para MÁS gente. La poesía en la música popular española contemporánea".** D. Guillermo Laín Corona, Vicedecano de Ordenación Académica y Digitalización de la Facultad de Filología de la UNED.

Concierto que clausuró el Proyecto PoeMAS, I+D de generación de conocimiento con financiación del Ministerio de Ciencia, Innovación y Universidades (PGC2018-099641-A-I00) y desarrollado entre el 1 de enero de 2019 y el 31 de diciembre de 2021.

Fue presentado por D. Rubén Chacón Beltrán, Decano de la Facultad de Filología de la UNED, hubo una conferencia sobre «La poesía y su universo teatral», a cargo de D. Fernando González Lucini ensayista y crítico musical, música en directo del cantautor D. Carlos De Abuín y Quesia, y una mesa redonda para charlar con artistas, cantantes y poetas: D. Fernando Lobo, D. Jonathan Pocoví, Dña. Luis María Pérez Martín, D. Alexis Díaz Pimienta, D. Víctor Lemes y D. Enfero Carulo.

Salón de actos de UNED MADRID, Sede de Escuelas Pías. 4 de noviembre de 2021.

- **Ciclo de Noches de la UNED: Noche de canción de autor, Vichy Gasteló.** D. Carlos De Abuín, responsable de Actividades Culturales. Cantautora cántabra VICKY GASTELO dio su primer concierto de piano a la edad de 11 años. Ya en el conservatorio empieza a sentir la

necesidad de poner letra a las obras de los clásicos que estudiaba, como Chopin.

Entró a formar parte de una banda en el instituto. También, se presenta a un concurso de maquetas con sus propias canciones. Gana el concurso y empieza -guitarra en mano- a tocar por todos los bares y locales de música de la región. Una de esas maquetas, que produjeron ex miembros del grupo de rock progresivo Bloque, llega a la compañía Sony Music, quien decide fichar a Vicky y publicar su primer disco.

En el 2002 la Multinacional Sony Music publica su obra prima "En la luna" bajo el nombre de Victoria Gasteló; es nominada como Artista Revelación en los Premios Amigo, pero su compañía decide no promocionar el disco.

A partir de entonces se dedica exclusivamente a tocar y componer, tanto para ella como para otros artistas. Al mismo tiempo que se introduce en el mundo de la publicidad. Cinco años después, Gastelo decide sacar su segundo disco, esta vez autoproducido.

Desde entonces Vicky controla su carrera musical, sus conciertos y sus discos, habiendo publicado ya cinco discos.

En Noches de la UNED estuvo acompañada por los músicos José Barragán (guitarra) e Iñaki García (piano).

Biblioteca UNED MADRID, Sede de Escuelas Pías. 10 de marzo de 2022.

- **Ciclo de Noches de la UNED: Noche de canción de autor, Daniel Hare.**

D. Carlos De Abuín, responsable de Actividades Culturales.

A finales de los 90 comenzó a tocar y componer. Ingeniero de Telecomunicaciones, compagina la música (obteniendo varios premios nacionales) con un "trabajo formal" que desemboca en una prometedora carrera como ejecutivo dirigiendo una compañía americana en España. Su estilo es una mezcla de la canción autor española con el folk-rock americano e inglés dada su ascendencia inglesa. En sus directos hace primero versiones personalísimas en español e inglés, descubriendo las posibilidades de técnicas como el

“loop” y la guitarra percusiva o el guitalele. En Noches de la UNED estará acompañado por los músicos Luka Kranky y Manu Míguez.

Biblioteca UNED MADRID, Sede de Escuelas Pías. 28 de junio de 2022.

Exposiciones

- **Exposición del proyecto europeo Migrations and Humanitarian Aid in Europe-MIGRAID (1919-1949).** Dña. Alicia Alted Vigil, directora del proyecto MIGRAID y catedrática de Historia Contemporánea UNED.

Los inicios del siglo XX (1914-1949) fueron los más sangrientos de la humanidad, las dos grandes guerras europeas, I.ª Guerra Mundial de 1914 a 1919 y la II.ª Guerra Mundial de 1939 a 1945, provocaron flujos migratorios y exilios de una gran parte de la población, dejando heridas profundas en toda la sociedad europea.

La mujer, que hasta el momento tenía unas funciones en la sociedad muy limitadas, tomó un gran protagonismo y fue fundamental tanto durante las guerras desempeñando los trabajos que millones de hombres habían dejado para ir a la guerra, como en la recuperación posterior del entramado social que consiguió hacer resurgir una nueva Europa.

La exposición **“Mujeres y niños en una Europa en guerra (1914-1949)”** se divide en dos partes.

La primera recoge los textos y la excelente documentación gráfica de la exposición. La segunda es un trabajo de especialistas internacionales que profundizando en el trasfondo que provocaron estas guerras, recuperan la memoria de las personas y colectivos que más sufrieron. La inauguración contó con la presencia del Rector de la UNED, D. Ricardo Mairal Usón, el Director del Círculo de Bellas Artes, D. Valerio Rocco Lozano, el Director del Centro Asociado a la UNED en Madrid, D. Antonio Zapardiel Palenzuela y la Directora del proyecto MIGRAID y catedrática de Historia Contemporánea, Dña. Alicia Alted Vigil.

Vestíbulo UNED MADRID, Sede de Escuelas Pías. Del 25 al 29 de octubre de 2021.

- Exposición: **“Mujeres que caminan en los márgenes de la vida”.**

Dña. Beatriz Pérez Galán profesora del Departamento Antropología Social y Cultural, Facultad de Filosofía, UNED. Trabajo que se nutre del proyecto “Investigación sobre elementos claves migratorios de mujeres subsaharianas. El paso por Mali y Marruecos hacia Andalucía” (2019-2021), de la ONG Mujeres en Zona de Conflicto con financiación de la Agencia Andaluza de Cooperación Internacional para el Desarrollo, con coordinación de Dña. Carla Cingolani. La investigación y propuesta creativa ha sido realizada por Dña. Inmaculada Antolínez Domínguez y Dña. Esperanza Jorge Barbuzano en el marco de un contrato OTRI (202/028) con la Universidad de Cádiz y con apoyo del Plan Propio de Investigación y Transparencia 2021 y el Departamento de Derecho del Trabajo y Seguridad Social.

Veintiocho mujeres provenientes de Senegal, Guinea, Costa de Marfil, Mali, Nigeria, Ghana, Camerún y Marruecos dieron las puntadas de hilo narrativo en talleres desarrollados en Jerez, Córdoba, Huelva, Gran Canaria (Estado español) y Tánger (Marruecos).

El ser humano camina mundo y narra mundo como estrategias básicas de generar vida y hacer sociedad. El trabajo que se presentamos aún a este doble accionar siendo, por un lado, un relato creativo grupal y, por otro lado, habiéndose elaborado desde algunas de las mujeres que caminan, celebran sufren o superan rutas migratorias que vinculan el África occidental y central con el Estado español. Nuestra burbuja fue esbozar el paisaje del camino migratorio que muchas han recorrido en su apuesta por construir futuro. Con tela, papel, hilo, rotuladores experiencias y análisis crítico ellas nos narran el collage-grito desde los ruborizantes matices de las diversas violencias que saquean y desmiembran sus cuerpos y memorias. A la vez que nos alientan con la certeza de necesitar construir sociedades nuevas que aúpan el encuentro, la justicia social, los cuidados, la vida. Las mujeres viajeras han narrado, la ventana queda abierta y desde ella podemos ver y sentir la necesidad de comprometernos con la lucha por el respeto al derecho a: relatarse (confrontando el silencio impuesto), moverse y

recorrer mundo (confrontando la coacción y la exclusión) y existir en dignidad (confrontando la explotación y la discriminación).

Vestíbulo UNED MADRID, Sede de Escuelas Pías. Del 9 al 20 de diciembre de 2021.

- Exposición fotográfica: **"Paisajes de mi jardín"**.

Las personas viven en su propia piel las consecuencias del cambio climático, que incluyen cambios en los patrones del tiempo, el aumento del nivel del mar y los fenómenos meteorológicos más extremos. Las emisiones de gases de efecto invernadero causadas por las actividades humanas hacen que esta amenaza aumente. De hecho, las emisiones nunca habían sido tan altas. Si no actuamos, la temperatura media de la superficie del mundo podría aumentar unos 3 grados centígrados este siglo y en algunas zonas del planeta podría ser todavía peor. Las personas más pobres y vulnerables serán las más perjudicadas. (Naciones Unidas).

El desarrollo económico y demográfico transforma los paisajes naturales con la roturación, la deforestación para la ganadería expansiva, la sobreexplotación de los acuíferos o con la contaminación resultante del uso de combustibles fósiles. Estas actuaciones humanas sobre la naturaleza dan como resultado positivo el aumento de alimentos y de otros bienes materiales para la población mundial, pero también el negativo de que cada vez se modifica y reduce más la naturaleza virgen.

Debemos ser conscientes de las actuaciones del ser humano con su actividad diaria, cuyas consecuencias no reconocen las fronteras políticas.

Con esta muestra fotográfica se pretendió hacer un juicio sobre la actuación humana en el medio ambiente, queriendo llamar la atención sobre la necesidad de cuidar de "nuestro jardín", la naturaleza. Los autores: Dña. Chelo Calleja, alumna de la UNED, desde hace varios años. Aficionada a la fotografía desde la primera juventud, ha pasado por diversas facetas, en cuanto a los temas fotográficos tratando de reflejar, tanto realidades y actitudes de personas, como entornos

urbanos, y paisajes naturales, ya sean españoles como de los países que ha visitado. Sin embargo, en su trabajo, siempre ha tenido presente la búsqueda del impacto estético y la emoción producida por la imagen natural, plasmándolo en las fotografías, toma las fotografías con tanto entusiasmo que consigue en definitiva transmitir su visión del mundo. D. Pepe Rodríguez. La cámara de fotografía le ha acompañado habitualmente desde cumplió los 25 años conciliando, siempre que ha sido posible, la labor docente con un entretenimiento que evolucionó hacia una afición en la que el aprendizaje ha sido, fundamentalmente, autodidacta. En los últimos años, coincidiendo con la jubilación, la fotografía se ha convertido en la ocupación principal. Sus temas son variados, pero la mayoría pueden encuadrarse dentro de lo que se ha dado en llamar "fotografía callejera". Las imágenes se agrupan en colecciones bajo los títulos "De lo creado a lo creíble", "Imaginario", "Paisajes del sentimiento" y "La mirada regalada".

Vestíbulo UNED MADRID, Sede de Escuelas Pías. Del 2 de febrero al 4 de marzo de 2022.

- Exposición de fotografía: **"Un libro, una foto"**. Colección perteneciente a la escuela de fotografía, Club F foto que trabaja desde 2010 en la formación de fotógrafos y promoción de la cultura de la imagen. Con esta filosofía, el alumnado veterano de esta escuela, agrupado en el Club Foto F, surgió la iniciativa de imaginar y recrear una escena evocada por la lectura de una obra literaria.

Este trabajo tuvo como objeto aprender fotografía avanzada a través de la creación de una imagen partiendo desde cero: montaje del decorado, estudio de la iluminación o dirección de modelos. Al tiempo se pretende rendir homenaje a la literatura, fomentar la lectura y el trabajo en equipo.

Libros representados:

- Miguel de Cervantes (1605). El ingenioso Hidalgo Don Quijote de La Mancha.
- Julio Verne (1869). Veinte mil leguas de viaje submarino.
- Federico García Lorca (1936). La Casa de Bernarda Alba.

- Antoine de Saint-Exupéry (1943). El Principito
- Ken Kesey (1962). Alguien voló sobre el nido del cuco.
- José Luis Olaizola (1983). La guerra del General Escobar.
- Laura Esquivel (1989). Como agua para chocolate.
- José Saramago (1995). Ensayo sobre la ceguera.
- Dulce Chacón (1996). Algún amor que no mate.
- Arturo Pérez Reverte (1996). El Capitán Alatriste
- Arthur Golden (1997). Memorias de una geisha.
- Thomas Harris (1999).
- María Dueñas (2009). El tiempo entre costuras.
- Birger Sellin (2011). Quiero dejar de ser un dentro de mi.
- Arturo Pérez Reverte (2016). Falcó.
- Fernando Aramburu (2016). Patria.
- Marcos Ana (2017). Decidme cómo es un árbol.

Vestíbulo UNED MADRID, Sede de Escuelas Pías. Desde el día 2 de febrero al día 4 de marzo de 2022.

- Exposición de pintura. **"La Creación (y sus consecuencias)"** de D. Juan Santiago González Gómez. Pretendió dar a conocer la evolución en las representaciones de la creación a lo largo de la historia, fue el detonante para reflexionar acerca de cómo podría plasmarse este tema bíblico en la actualidad.

La creación, narrada en el Génesis (uno de los libros del Pentateuco), ha sido representada de diferentes maneras a lo largo de la historia, siendo la secuencia de los días y sus diferencias la más utilizada durante los siglos XI y XII.

Ocho cuadros hacen referencia a:

El caos inicial, el "antes" del proceso.

Primera jornada: separación de la luz y las tinieblas (El día y la noche).

Segunda jornada: separación del firmamento y las aguas terrestres.

Tercera jornada: creación de la tierra seca y las plantas.

Cuarta jornada: creación del Sol y la Luna.

Quinta jornada: creación de las aves y los peces.

Sexta jornada: creación del resto de animales, de Adán y Eva.

Séptima jornada: descanso.

Vestíbulo UNED MADRID, Sede de Escuelas Pías. Del 10 al 30 de mayo de 2022.

- Exposición de Fotografía «**Mujeres de Etiopía**» y «**Etiopía Desconocida**». Dña. Rosa María Martín Aranda, Vicerrectora de Investigación, Transferencia del Conocimiento y Divulgación Científica UNED. Actividad de transferencia, Divulgación científica y de cooperación internacional. Pretendió recaudar fondos para investigación, estancias de mujeres africanas en UNED, o para la construcción de pozos de agua en Etiopía.

ADS, una pequeña ONG española con la que UNED e ICP colaboran, está desarrollando una labor muy necesaria desde hace 17 años, tiempo en el que, además de proyectos sanitarios y humanitarios, se ha centrado específicamente en la perforación de pozos de agua que dan vida, reducen enfermedades, asientan a las poblaciones nómadas y favorecen decisivamente la situación en la que se encuentran las niñas, no escolarizadas debido a que son ellas las encargadas de proveer el agua a la familia bajando hasta el río mientras sus hermanos están escolarizados. ADS ha perforado o rehabilitado hasta el momento un total de 117 pozos de agua. Cada uno de ellos cambia la vida a una población media estimada en 4.000 personas. Vestíbulo UNED MADRID, Sede de Escuelas Pías. Del 1 de junio al 18 de julio de 2022.

Actividades organizadas por UNED Madrid

- **Ciclo de conferencias sobre Historia.**

En la sede de San Sebastián de los Reyes de UNED Madrid, en colaboración con el Ayuntamiento de San Sebastián de los Reyes y en estrecha coordinación con las Delegaciones municipales de Educación y Personas Mayores, organizaron el primer ciclo de conferencias sobre Historia.

Las conferencias fueron impartidas por profesorado de la UNED expertos en esta disciplina y con una amplia experiencia en docencia impartida a personas mayores. Pudieron seguirse presencialmente o de forma "online".



Acompañados por D. Antonio Sánchez Díaz, Director general de Planificación de Recursos Humanos del Ayuntamiento de Madrid y D. Ricardo Díaz Martín, Director general de Universidades y Enseñanzas Artísticas Superiores de la Comunidad de Madrid. Impartió la lección magistral D. Antonio Fernández Fernández, profesor titular de la Facultad de Geografía e Historia de la UNED, con el título: "Los tiempos del Antropoceno".

Atendiendo al programa en el Acto de Acogida a Nuestros Estudiantes Erasmus. Inauguración del Curso 2021/22 y en el Ciclo de conferencias sobre Historia en la Sede de San Sebastián de los Reyes: charlas impartidas en el Centro de Zona de la UNED de San Sebastián de los Reyes y charlas impartidas en el Centro Municipal de Personas Mayores Gloria Fuertes.

Aulario UNED MADRID, Sede San Sebastián de los Reyes. Del 15 de noviembre de 2021 al 9 de mayo de 2022.

- Presentación del libro: **"Escuelas pías de San Fernando. Cuarenta años de historia del Centro Asociado a la UNED en Madrid"**.

Después de un largo y arduo trabajo, el Centro Asociado de Madrid tuvo el orgullo de presentar el libro que cuenta sus 40 años de existencia, que, unido a la historia del "Colegio de las Escuelas Pías de San Fernando", recorre siglos de vida en el barrio de Lavapiés.

Fieles a nuestra vocación pedagógica y también a cierta responsabilidad informativa, el Centro Asociado a la UNED en Madrid ofreció esta publicación, que recoge la historia de los últimos 40 años de este Centro, historia que ha transcurrido de forma paralela a la evolución de la vida universitaria en nuestro país, y en general, a la evolución de nuestra sociedad.

En él han colaborado la profesora Dña. Dolores Carmen Morales Muñiz, una de las personas que más sabe, por experiencia propia, cuáles fueron sus inicios ya que ha permanecido en activo como profesora tutora en el centro desde su creación, la profesora Dña. Begoña Consuegra Cano que escribió uno de los capítulos y como no mencionar la ayuda inestimable del padre Escolapio, D. Juan Martínez Villar, que



facilitó documentación de los archivos de las Escuelas Pías de San Fernando.

En este acto intervinieron; D. Antonio Zapardiel Palenzuela. Director UNED Madrid, Dña. Remedios Morán Martín, catedrática de la Facultad de Derecho de la UNED, Dña. Dolores Carmen Morales Muñiz, autora del libro, Dña. Begoña Consuegra Cano, coautora del libro y D. Juan Martínez Villar. Padre Escolapio.

Salón de actos de UNED MADRID, Sede de Escuelas Pías. 29 de noviembre de 2021.

Otras actividades (colaboración con otros organismos públicos y privados)

- **Celebración MOM Literario, Madrid Otra Mirada** en colaboración con el Ayuntamiento de Madrid. Dña. Laura Cuenca Castellanos. Constituye una oportunidad única para conocer mejor nuestra historia, nuestro patrimonio y cómo surgieron las instituciones de nuestro entorno, oportunidad para poder participar en visitas guiadas especiales, conciertos, exposiciones, conferencias, talleres o actividades infantiles, entre otras propuestas, en los museos, teatros, iglesias, parques, jardines, bibliotecas, centros culturales, palacios y edificios históricos que colaboran en esta iniciativa.

Visita guiada a la biblioteca y aulario UNED MADRID, Sede de Escuelas Pías. 15 de octubre de 2021.

- **Presentación del Informe y Texto LOMLOE, “La Reforma Educativa de la Norma al Aula”**. D. Florencio Luengo, Coordinador general de Proyecto Atlántida (Grupo COMBAS).

Acto en el que se presentó el libro LOMLOE. “Educar para el siglo XXI. Reformas y Mejoras”.

Los cambios educativos de la nueva ley teoría y práctica, dirigido a los docentes de todas las etapas educativas, a las administraciones educativas, consejerías, centros de profesorado, inspección, equipos directivos, orientación, confederaciones de familias y AMPAS,



sindicatos, grupos de innovación y editoriales, facultades y departamentos universitarios, planificadoras de grados y másteres. Salón de actos de UNED MADRID, Sede de Escuelas Pías. 30 de noviembre de 2021.

- **Olimpiadas de Química de Madrid 2022.** Iniciativa de la Sección Territorial de Madrid de la RSEQ. D. Benigno Palacios, Coordinador de la prueba en la fase Regional de Madrid. El Ministerio de Educación y Formación Profesional, desde su Dirección General de Planificación y Gestión educativa, convoca los Premios Nacionales de la Olimpiada de Química 2021, cuya organización corresponde a la Real Sociedad Española de Química (RSEQ), para la selección de representantes del sistema educativo español en las fases internacionales, International Chemistry Olympiad (IChO) y Olimpiada Iberoamericana de Química (OIAQ).

Aulario UNED MADRID, Sede Escuelas Pías. 4 de marzo de 2022.

9. Calidad y Tecnología

Calidad y Protección de datos

En el contexto del Sistema de Garantía Interno de Calidad en la Gestión (SGICG-CA), se aprobó por la Junta Rectora el Plan de Gestión del año 2021. Este Plan se presentó igualmente al Consejo de Centro y se hizo público a todos los colectivos del centro asociado.

Igualmente, las revisiones de los planes de mejora que afectan a tutores, estudiantes y PAS se han venido realizando semestralmente. Como es habitual, la carta de servicios del centro se actualizó a inicio de curso.

Las actividades más destacadas relacionadas con calidad tuvieron que ver:

-Con el inicio del proceso de auditoría ANECA para conseguir la certificación del Sistema de Garantía Interna de Calidad en la Gestión de Centros Asociados, en su nivel de consolidación.

-La Cátedra de Calidad "Ciudad de Tudela" de la UNED ha reconocido y agradecido la participación del centro en el proyecto de investigación sobre el impacto del retorno de la inversión de los Centros Asociados de la UNED (Social Return on Investment, SROI) llevado a cabo en los años 2017-2022.

Respecto a protección de datos y gestión de privacidad se realizaron reuniones de seguimiento con el delegado de protección de datos del centro, debiendo el centro asociado cumplir con las exigencias del Esquema Nacional de Seguridad (ENS), al estar obligado como Consorcio público.

La tabla siguiente muestra una distribución genérica de las quejas, sugerencia y felicitaciones recibidas principalmente a través del formulario online de la web, clasificadas por áreas operativas, referidas al curso 2021/22. La media de días de respuesta de las diferentes unidades administrativas en el presente curso académico se fijó en 4,31 días.

Unidades Administrativas	Curso académico		
	2021/2022		
	Quejas	Sugerencias	Felicitaciones
Secretaría	32	4	4
Ordenación Académica	28	1	2

Unidades Administrativas	Curso académico		
	2021/2022		
Infraestructuras	6	0	0
Tecnología	14	1	0
Extensión	12	2	0
CUID	6	0	1
Biblioteca	13	1	0
Protección de datos	5	0	0
Totales	116	9	7
Total QSF	132		

Tecnología

La Junta Rectora en su reunión de mayo de 2021 aprobó un plan especial de inversión tecnológica de aproximadamente 166.000 euros (con impuestos), para desarrollarse en 2021 y 2022. Este plan abarca la sustitución completa de todos los antiguos ordenadores de aulas, secretarías y bibliotecas, la sustitución de todo el equipamiento de valija -PC y escáneres-, la adquisición de portátiles, cañones de proyección, así como la incorporación de sistemas de escritura digital para incorporación a las aulas, entre otros.

En 2022 se realizaron las siguientes actuaciones:

Dotación de valija:

- 50 ordenadores sobremesa.
- 50 pantallas
- 10 impresoras color.
- 50 escáneres para el sistema de valija.
- 30 lectores código de barras/QR

Dotación para gestión administrativa y actividad docente

- 70 nuevos ordenadores sobremesa
- 70 pantallas
- 30 micrófonos inalámbricos para la retransmisión de tutorías en los diferentes centros.
- 6 swith (Jacinto Verdaguer, Escuelas Pías, Las Tablas y Torrejón de Ardoz) para sustitución por incremento de la velocidad de la fibra.



Respecto a las incidencias informáticas, se registraron en el periodo un total de 443 que fueron atendidas por los TIF.

Respecto a servicios, se resolvió en noviembre de 2021 la correspondiente licitación para la contratación del servicio de asistencia técnica informática.

10. Relaciones institucionales

Las actividades del área de Coordinación y planificación, en el ámbito de las relaciones institucionales y alianzas estratégicas durante curso 2021/2022 , han sido las siguientes:

Se han firmado los anexos que garantizan la continuidad de las actividades durante el curso 2021-2022 con los ayuntamientos de

- Pozuelo de Alarcón
- Collado Villalba

Están vigentes los convenios prorrogados en su momento con los siguientes ayuntamientos:

- Coslada
- San Sebastián de los Reyes
- Arganda del Rey
- San Martín de Valdeiglesias

Igualmente, durante el curso 2021-2021 y por expirar el periodo inicial de vigencia, se han firmado nuevo convenios con los siguientes ayuntamientos:

- Rivas Vaciamadrid el 18 de octubre de 2022
- Torrejón de Ardoz, el 13 de julio de 2022

En enero de 2022 se concedió, a favor de UNED Madrid, el acta de concesión demanial de la sede de Jacinto Verdaguer, situada en la calle Fuente de Lima n.º 22 La citada concesión ha sido otorgada por un período inicial de 10 años prorrogable por otros 10.

11. COIE

Las funciones que lleva a cabo el COIE del Centro están reguladas en el *Reglamento de funcionamiento y organización del COIE* aprobado por el Consejo de Gobierno de 16 de diciembre de 2014 (BICI de 15 de enero de 2015) y su modificación aprobada en Consejo de Gobierno de 26 de octubre de 2021 (BICI de 11 de noviembre de 2021).

Tras la pandemia COVID-19, la UNED en general y los COIE's han incorporado nuevas fórmulas de funcionamiento. Se han incorporado como habituales fórmulas de orientación telemática, además de la telefónica y presencial ya presentes en el servicio.

El COIE del Centro Asociado cuenta con una Coordinadora. Desde enero de 2021 UNED Madrid ha incrementado la aportación que realiza a su financiación, siendo el presupuesto total de 4.000 euros/año.

El servicio presencial que presta el COIE se lleva a cabo en la sede de Jacinto Verdaguer.

El servicio de orientación se lleva a cabo a través de la utilización de la aplicación Qinnova, Cuestionarios de evaluación, correo electrónico y atención telefónica.

Las actuaciones anuales se recogen de forma cuantitativa, en la aplicación Qinnova y se diferencia por perfil de usuario y modalidad de consulta.

Durante el Curso 2021/2022 han sido las que se muestran a continuación:

DATOS CUANTITATIVOS

PERFIL DEL USUARIO	N.º
ESTUDIANTES	140
EMPRESAS	10
TUTORES	3
PAS	-
PDI	1
OTROS	10
TOTAL	164

Modalidad de consulta	N.º
PERSONALMENTE	14
FORMULARIO QUINNOVA	86
EMAIL	40
TELÉFONO	24
OTROS	-
TOTAL	164

Curso/Situación	N.º
FUTURO ESTUDIANTE	46
CURSO >25, 40 Y 45 AÑOS	6
1º	17
2º	7
3º	12
4º	16
DOCTORADO	3
POSGRADOS/FORMACIÓN CONTINUA	8
TITULADO UNIVERSITARIO	7
OTROS	42
TOTAL	164

TIPO DE ESTUDIOS	N.º
GRADOS	
G. ANTROPOLOGÍA SOCIAL Y CULTURAL	-
G. ESTUDIOS INGLESES: LENGUA, LITERATURA Y CULTURA	3
G. FILOSOFÍA	1
G. GEOGRAFÍA E HISTORIA	4
G. HISTORIA DEL ARTE	2
G. LENGUA Y LITERATURA ESPAÑOLAS	3
G. CIENCIAS AMBIENTALES	-
G. FÍSICA	-
G. MATEMÁTICAS	3
G. QUÍMICA	-
G. PSICOLOGÍA	41
G. ADMINISTRACIÓN Y DIRECCIÓN DE EMPRESAS	3
G. CC. JURÍDICAS DE LAS ADMINISTRACIONES PÚBLICAS	1
G. CIENCIA POLÍTICA Y DE LA ADMINISTRACIÓN	1
G. DERECHO	10
G. ECONOMÍA	2
G. EDUCACIÓN SOCIAL	2
G. PEDAGOGÍA	4
G. SOCIOLOGÍA	3
G. TRABAJO SOCIAL	2
G. TURISMO	1
G. ING. EN ELECTRÓNICA INDUSTRIAL Y AUTOMÁTICA	2
G. INGENIERÍA ELÉCTRICA	1
G. INGENIERÍA EN TECNOLOGÍAS DE LA INFORMACIÓN	1
G. INGENIERÍA EN TECNOLOGÍAS INDUSTRIALES	2
G. INGENIERÍA INFORMÁTICA	2
G. INGENIERÍA MECÁNICA	1
MASTER (CÓMPUTO GLOBAL)	39
OTROS	30
TOTAL	164

Las personas que contactan con el COIE, frecuentemente son atendidas en más de un tema. A continuación, se solicita aportar el número de aspectos consultados por los usuarios. Para cumplimentar estas tablas, es necesario sumar: a) Consultas recibidas por el formulario de Quinnova, b) Consultas recibidas por email.

1. Indicadores sobre consultas atendidas

1. ORIENTACIÓN ACADÉMICA	N.º
ADAPTACIÓN E INTEGRACIÓN ACADÉMICA	54
ELECCIÓN Y PLANIFICACIÓN DE ESTUDIOS	51
COMPETENCIAS Y TÉCNICAS DE ESTUDIO	3
ASESORAMIENTO SOBRE OPCIONES FORMATIVAS (CURSOS, POSGRADOS, ETC)	32
BECAS	8
OTROS: EXÁMENES, AVEX. CARNET DE ESTUDIANTE, ETC...	4
TOTAL	152

2. EMPLEO	N.º
CONSULTAS SOBRE OFERTAS DE EMPLEO	2
EXTRANJERO (PRÁCTICAS, EMPLEO, ESTUDIOS)	1
PROSPECCIÓN DE EMPRESAS	4
OTROS: PRÁCTICAS	12
TOTAL	19

3. ORIENTACIÓN PROFESIONAL Y PARA EL EMPLEO	N.º
EVALUACIÓN DEL POTENCIAL PROFESIONAL	8
SALIDAS Y PERFILES PROFESIONALES	23
ASESORAMIENTO DEL PROYECTO PROFESIONAL	15
ORIENTACIÓN PARA LA TOMA DE DECISIONES	22
OTROS:	-
TOTAL	68

4. INSERCIÓN Y DESARROLLO PROFESIONAL	N.º
INFORMACIÓN SOBRE EL MERCADO LABORAL (TENDENCIAS, EMPRESA, DIRECTORIOS...)	13
TÉCNICAS DE BÚSQUEDA DE EMPLEO (CV, CARTA, ENTREVISTA, BÚSQUEDA 2.0...)	7
REORIENTACIÓN DE LA CARRERA PROFESIONAL	5
ASESORAMIENTO EN TRANSICIONES PROFESIONALES	3
OTROS:	-
TOTAL	28

5. ASESORAMIENTO Y ORIENTACIÓN PARA EL EMPRENDIMIENTO	N.º
CONSULTAS SOBRE FORMACIÓN EN EMPRENDIMIENTO	12
ASESORAMIENTO DE PROYECTOS	3
CONSULTAS SOBRE RECURSOS PARA EMPRENDEDORES (FINANCIACIÓN, PATROCINIOS, SOCIOS,...)	4
CONSULTAS EN EL PAE (PUNTO DE ATENCIÓN AL EMPRENDEDOR), SI LO HUBIERA	-
OTROS:	-
TOTAL	19

2. Indicadores de empleo (a cumplimentar por el centro)

PROSPECCIÓN EMPRESAS	N.º
N.º DE VISITAS Y/O CONTACTOS CON EMPRESAS	2
N.º ACTIVIDADES CONJUNTAS CON EMPRESAS	2
N.º DE EMPRESAS /INSTITUCIONES NUEVAS CON CONVENIO DE PRÁCTICAS FIRMADO EN EL CURSO VIGENTE	1
N.º ACUMULADO DE EMPRESAS CON CONVENIO DE PRÁCTICAS ACTIVO	Pasan a la Oficina de Prácticas
OTROS	-
TOTAL	5

PRÁCTICAS EXTRACURRICULARES	N.º
N.º DE ESTUDIANTES QUE HAN REALIZADO PRÁCTICAS EXTRACURRICULARES EN EL COIE EN EL CURSO VIGENTE	1
N.º DE ESTUDIANTES TUTORIZADOS EN PRÁCTICAS EXTRACURRICULARES EN EL COIE EN EL CURSO VIGENTE	1
REMUNERACIÓN PROMEDIO DE LAS PRÁCTICAS (SI ES EL CASO)	-
OTROS:	-
TOTAL	2

EMPLEO (COIE CENTRAL)	N.º
N.º DE OFERTAS DE EMPLEO PUBLICADAS	-
N.º DE PRESELECCIONES REALIZADAS SOBRE LAS OFERTAS RECIBIDAS	-
N.º DE CONTRATACIONES PRODUCIDAS, A PARTIR DE LA SELECCIÓN	-
OTROS:	-
TOTAL	-

CÓDIGO	TITULACIONES	Nº OFERTAS PRÁCTICAS	N.º OFERTAS EMPLEO
GRADOS			
ARTES Y HUMANIDADES			
7002	G. ANTROPOLOGÍA SOCIAL Y CULTURAL		
6402	G. ESTUDIOS INGLESES: LENGUA, LITERATURA Y CULTURA		
7001	G. FILOSOFÍA		
6701	G. GEOGRAFÍA E HISTORIA		
6702	G. HISTORIA DEL ARTE		
6401	G. LENGUA Y LITERATURA ESPAÑOLAS		
CIENCIAS			
6101	G. CIENCIAS AMBIENTALES		
6104	G. FÍSICA		
6102	G. MATEMÁTICAS		
6103	G. QUÍMICA		
CIENCIAS DE LA SALUD			
6201	G. PSICOLOGÍA	1	
CIENCIAS SOCIALES Y JURÍDICAS			
6502	G. ADMINISTRACIÓN Y DIRECCIÓN DE EMPRESAS		
6601	G. CC. JURÍDICAS DE LAS ADMINISTRACIONES PÚBLICAS		
6901	G. CIENCIA POLÍTICA Y DE LA ADMINISTRACIÓN		
6602	G. DERECHO		
6501	G. ECONOMÍA		
6301	G. EDUCACIÓN SOCIAL		
6302	G. PEDAGOGÍA		
6902	G. SOCIOLOGÍA		
6603	G. TRABAJO SOCIAL		
6503	G. TURISMO		
INGENIERÍA Y ARQUITECTURA			
6802	G. ING. EN ELECTRÓNICA INDUSTRIAL Y AUTOMÁTICA		
6801	G. INGENIERÍA ELÉCTRICA		
7102	G. INGENIERÍA EN TECNOLOGÍAS DE LA INFORMACIÓN		
6804	G. INGENIERÍA EN TECNOLOGÍAS INDUSTRIALES		
7101	G. INGENIERÍA INFORMÁTICA		
6803	G. INGENIERÍA MECÁNICA		
MASTER	CÓMPUTO GLOBAL		
TOTAL		1	-

3. Indicadores de emprendimiento

EMPREDIMIENTO	N.º
N.º DE CURSOS IMPARTIDOS SOBRE EMPREDIMIENTO: JORNADA DE EMPREDIMIENTO DE CINCO HORAS DE DURACIÓN EL EL CURSO DE TÉCNICAS DE INSERCIÓN LABORAL (TIL) QUE SE HA IMPARTIDO EN COLABORACIÓN CON EL AYUNTAMIENTO DE MADRID EL 18 DE OCTUBRE DE 2022	1
N.º DE ALUMNOS QUE HAN RECIBIDO LA FORMACIÓN DE EMPREDIMIENTO. COLABORACIÓN EN LA DIFUSIÓN DEL CONCURSO DE EMPREDIMIENTO DEL COIE CENTRAL	17
N.º DE PROYECTOS ASESORADOS	-
N.º DE MENTORES Y/O ASESORES CONSEGUIDOS PAARA ASESORAR PROYECTOS. COLABORACIÓN CON EL AYUNTAMIENTO DE MADRID PARA EL ASESORAMIENTO A PROYECTOS DEL EMPREDIMIENTO	1
N.º DE PROYECTOS DE EMPREDIMIENTO PATROCINADOS O FINANCIADOS	1
N.º DE EMPRESAS CONSTITUIDAS (EN CASO DE DISPONER DE PAE): COLABORACIÓN CON EL PAE DEL AYUNTAMIENTO DE MADRID	-
OTROS:	-
TOTAL	20

DATOS CUALITATIVOS

Se solicita la enumeración de las acciones específicas realizadas, en su caso, en cada uno de los aspectos.

Difusión del COIE

ACTIVIDAD	VALORACIÓN	FECHA/S
CURSO DE EXTENSIÓN UNIVERSITARIA "PSICOLOGÍA DE LA CONSCIENCIA" EN COLABORACIÓN CON LA FACULTAD DE PSICOLOGÍA	MUY ÚTIL Y POSITIVA	13,14 Y 17 DE JUNIO DE 2022
ATENCIÓN AL ALUMNADO EN LA CAV DE LA ESCUELA DE INGENIERÍA INDUSTRIAL	MUY ÚTIL Y POSITIVA	OCTUBRE 2021 JUNIO 2022
ACTUALIZACIONES INFORMACIÓN WEB YRRSS COIE CENTRO ASOCIADO DE MADRID	MUY ÚTIL Y POSITIVA	8
GRUPO DE TRABAJO CON EL AYUNTAMIENTO DE MADRID PARA EL DISEÑO E IMPARTICIÓN DEL CURSO DE TÉCNICAS DE INSERCIÓN	MUY ÚTIL Y POSITIVA. AUNQUE NO PUEDO HACERSE LA ACCIÓN COMPLETA POR FALTA DE MATRICULA, SÍ QUE SE REALIZE LA JORNADA DE EMPREDIMIENTO DEL 18 DE OCTUBRE CON GRAN ÉXITO	18 DE OCTUBRE DE 2022
DIFUSIÓN ENTRE EL ALUMNADO DE LOS RECURSOS DE ORIENTACIÓN Y EMPREDIMIENTO DEL COIE CENTRAL	MUY ÚTIL Y POSITIVA	PLAZO ABIERTO DE FORMA PERMANENTE
TOTAL DE ACTIVIDADES		14

ELABORACIÓN DE MATERIALES

MATERIAL	OBJETIVO
MATERIAL DE FORMACIÓN	<ul style="list-style-type: none"> - MATERIALES PARA COMPLEMENTAR LA IMPARTICIÓN DE LAS ACCIONES DE ACOGIDA AL ESTUDIANTE. - COLABORACIÓN EN LA ELABORACIÓN DE LOS MATERIALES PARA LA IMPARTICIÓN DEL CURSO DE TÉCNICAS DE INSERCIÓN LABORAL (TIL), EMPRENDIMIENTO Y MARCA PERSONAL.
GUÍAS, DIRECTORIOS...	
PRESENTACIONES	<ul style="list-style-type: none"> - PRESENTACIÓN DEL COIE DEL CENTRO ASOCIADO DE MADRID PARA LA COLABORACIÓN CON EL AYUNTAMIENTO DE MADRID. - PRESENTACIÓN DE CURSOS TIL, EMPRENDIMIENTO Y MARCA PERSONAL.
SESIONES GRABADAS	<ul style="list-style-type: none"> - SESIÓN DE EMPRENDIMIENTO DEL CURSO TIL, EMPRENDIMIENTO Y MARCA PERSONAL, 18 DE OCTUBRE DE 2022 DE 9 A 14 HORAS. - GRABACIÓN DEL VÍDEO "CONOCE TU COIE".
TRÍPTICOS, DOSSIER...	
OTROS:	
TOTAL, DE MATERIALES	5

Formación de estudiantes

CURSO	VALORACIÓN	FECHA
TÉCNICAS DE ESTUDIO AUTORREGULADO (TEA)	NO SE HA PODIDO DESARROLLAR POR FALTA DE ALUMNADO	SE PASA AL 2023
TÉCNICAS DE INSERCIÓN LABORAL (TIL), EMPRENDIMIENTO Y MARCA PERSONAL	SE DESARROLLÓ LA JORNADA DE EMPRENDIMIENTO	18 DE OCTUBRE DE 2022
TIC		
EMPRENDIMIENTO		
CURSO ALF		
CURSO DE EXTENSIÓN UNIVERSITARIA "PSICOLOGÍA DE LA CONSCIENCIA" EN COLABORACIÓN CON LA FACULTAD DE PSICOLOGÍA	MUY BIEN VALORADA POR LAS PERSONAS ASISTENTES	13, 14 Y 17 DE JUNIO DE 2022
COMUNIDADES DE ACOGIDA VIRTUAL (ESCUELA DE INGENIERÍA INDUSTRIAL)	MUY BUENA ACOGIDA, ES MUY SATISFACTORIO Y NECESARIO ORIENTAR Y AYUDAR AL NUEVO ALUMNO	OCTUBRE 2021 JUNIO 2022
TOTAL, CURSOS		3

Asistencia y participación en jornadas, seminarios

TÍTULO	ORGANIZADOR	LUGAR	FECHA
COORDINACIÓN CON EL AYUNTAMIENTO DE MADRID	COIE CA DE LA UNED MADRID		REUNIONES: 8 DE JULIO Y 13 DE OCTUBRE DE 2022
ENCUENTRO ANUAL DE COIE'S UNED			

Iniciativas y actividades de evaluación de acciones realizadas en su COIE

A la hora de evaluar las acciones, si hay formato establecido por la Sede Central se debe utilizar ese modelo únicamente.

INSTRUMENTO DE EVALUACIÓN	QUÉ EVALÚA
CUESTIONARIO DE EVALUACIÓN DE CURSO FORMACIÓN	SATISFACCIÓN DEL ESTUDIANTE CON LA FORMACIÓN RECIBIDA
FICHA DE VALORACIÓN DEL SERVICIO. MODELO COIE SEDE CENTRAL	SATISFACCIÓN DE LA PERSONA CON LA ATENCIÓN RECIBIDA
OTROS:	

Otras actividades realizadas

Reunión con Laura Ceballos (15 de septiembre de 2022) para colaborar en la elaboración de un Plan de Acogida de Prácticas para siguientes cursos.

Participación en reuniones preparatorias para la Feria del Instituto de Ingeniería el 30 de noviembre de 2022.

Limitaciones y dificultades encontradas al implementar las acciones del COIE

Seguimos con escasos recursos económicos y de personal con los que se cuenta. La dedicación tan parcial de una única persona limita las posibilidades de implantación de acciones de todos los COIE's en general y del COIE del Centro Asociado de Madrid en particular. Hablamos con la dirección del Centro de implantar más sedes del COIE en más sedes de Madrid, ojalá sea una realidad en breve.



No es equitativo que todos los COIE's cuenten con los mismos recursos humanos y materiales, ya de por si escasos, sin tener en cuenta el volumen de matrícula. Madrid con muchísimo más alumnado matriculado, cuenta únicamente con la Coordinadora del COIE con una dedicación de 4 horas a la semana.

Esto se une a la falta de retribución y el exceso de tareas, en relación al tiempo disponible.

Sugerencias y comentarios para el COIE Central

Tanto el COIE Central como los Centros Asociados, deben de hacer el esfuerzo de solucionar las limitaciones con las que nos encontramos para el desarrollo de una función básica y la prestación de un servicio esencial al estudiante como es la Orientación e Información académica y profesional, que la permita optimizar sus recursos y competencias personales y a la UNED, mejorar sus parámetros de calidad y eficiencia como institución.

Anexos

Se dispone de los materiales elaborados a disposición cuando sean solicitados.

LISTADO DE EMPRESAS/INSTITUCIONES NUEVAS CON CONVENIO DE PRÁCTICAS FIRMADO	LISTADO DE EMPRESAS CON CONVENIO DE PRÁCTICAS ACTIVO
<p>1. FIRMA DEL CONVENIO DEL CENTRO ASOCIADO DE MADRID EN LA UNED PARA ACOGER ALUMNADO EN PRÁCTICAS DE PSICOLOGÍA. EN EL MARCO DE ESE CONVENIO, HEMOS TENIDO COMO ALUMNA A SONIA MARÍN MARTÍNEZ, CON MUY BUENOS RESULTADOS.</p> <p>2. DESTACAR QUE SONIA HA PARTICIPADO EN LA JORNADA DE EMPRENDIMIENTO ORGANIZADA POR EL COIE, EN LA QUE EXPLICÓ SU PROYECTO DE EMPRENDIMIENTO, DK RECRUITMENT. SU EMPRESA, DE RECIENTE CREACIÓN, HA RECIBIDO EL PREMIO CAPITAL SEMILLA DE LA VII EDICIÓN DEL PROGRAMA DE CREACIÓN DE EMPRESAS DE LA UNED.</p>	<p>CONVENIO DEL CENTRO ASOCIADO DE MADRID EN LA UNED PARA ACOGER ALUMNADO EN PRÁCTICAS DE PSICOLOGÍA.</p>

12. Marketing y Comunicación

Durante el Curso 2021/22 y en línea con las acciones de marketing emprendidas durante el curso 2020/2021, se llevaron a cabo las acciones de comunicación tanto externa como interna que se detallan a continuación.

Las dos metas estratégicas principales planificadas para este Curso 2021/22 fueron:

- Mantener la cifra de matriculaciones.
- Continuar con la estrategia de posicionamiento de nuestra marca UNED_Madrid en el nicho de universidades semipresenciales de la Comunidad de Madrid.

Para ello se establecieron unos objetivos a corto plazo y las acciones de marketing y comunicación para lograrlos, que a continuación se detallan:

Objetivos y Acciones de Comunicación:

Objetivos externos:

- Mejorar la información y conocimiento que el usuario externo tiene de UNED Madrid.
- Facilitar el acceso y acercamiento a nuestros servicios.
- Mantener la presencia de nuestra marca en medios de comunicación.
- Aumentar el alcance y circulación de nuestra difusión en Redes Sociales (en adelante, RRSS)
- Mejorar la atención e interacción con el usuario de Redes Sociales.

Objetivos internos:

- Inculcar al personal de UNED Madrid un sentido de pertenencia al Centro y orgullo por nuestra marca.

Acciones:

1. Campaña Matricúlate

Campaña para captación de matrículas, durante los meses de Julio, Agosto, Septiembre y Octubre.

Medios Off line:

. Publicidad en Autobuses: Líneas interurbanas (2020). Difusión de nuestra marca mediante fijaciones en 8 líneas interurbanas en municipios donde se encuentran nuestras sedes (Collado Villalba, Las Rozas, Pozuelo, Rivas, Coslada, Arganda, Torrejón y San Sebastián de los Reyes). Duración: 4 semanas, desde el 31/08/2020 hasta el 27/09/2020.

. Publicidad en Autobuses: Líneas interurbanas (2021). Difusión de nuestra marca mediante fijaciones en 8 líneas interurbanas en municipios donde se encuentran nuestras sedes (Collado Villalba, Las Rozas, Pozuelo, Rivas, Coslada, Arganda, Torrejón y San Sebastián de los Reyes). Duración: 4 semanas, desde el 30/08/2021 hasta el 26/09/2021.

. Publicidad en Autobuses: Líneas urbanas (2020). Difusión de nuestra marca mediante fijaciones en 3 líneas urbanas próximas a nuestras sedes. Duración: 5 semanas, desde el 31/08/2020 hasta el 04/10/2020.

. Publicidad en Autobuses: Líneas urbanas (2021). Difusión de nuestra marca mediante fijaciones en 3 líneas urbanas próximas a nuestras sedes. Duración: 4 semanas, desde el 30/08/2021 hasta el 26/09/2021.

. Publicidad en soportes digitales en los intercambiadores. Exposición de pieza animada en los intercambiadores de Moncloa y Plaza Elíptica, durante 3 semanas desde el 20/09/2021 hasta el 17/10/2021.

Medios On line:

. Campaña global Google Adds y Redes Sociales.

Esta campaña consistió en el diseño de la campaña digital combinada (publicidad pagada y divulgación gratuita) y global (Matricúlate, Cursos de verano y Deportes). El time line se diseñó en base a la difusión de grados planificada por áreas de conocimiento. La duración fue de 4 meses, abarcando desde Julio a Octubre de 2020.



2.Licitación de Social Media

En diciembre de 2020 se llevó a cabo la licitación de los servicios de Social Media. Esta licitación se plantea para mejorar la comunicación del Centro, liderando la estrategia en redes sociales con objeto de conseguir tener presencia y posicionamiento social de la marca UNED Madrid, a través de medios digitales. Además, este personal de servicios externos se encarga de la gestión, diseño y creación de contenidos de los medios de comunicación digitales del Centro Asociado, además de otras acciones como publicaciones diarias en Facebook, Twitter, LinkedIn.... y análisis del tráfico en la web.

3.Contrato de mantenimiento con Aderal Desing S.L.

El contrato tiene por finalidad dar soporte y mantenimiento a la página web del Centro Asociado. Duración: del 21 de diciembre de 2020 al 21 de diciembre de 2021.

4.Diseño y creación de 6 roll ups

En mayo de 2021, a través de la empresa Átomo Gráfico, se adquirieron 6 roll ups con el objetivo de visibilizar la imagen y la marca UNED Madrid en todos los actos y eventos en los que el centro participe o esté presente.

5.Flyers

Diseño de folletos para repartir en las secretarías de las 13 sedes, durante el periodo de matriculación.

13. Biblioteca

El objetivo principal de la Biblioteca del Centro es facilitar a la comunidad universitaria el acceso y la difusión de la información que se requiere para sus fines de aprendizaje, docencia y todas aquellas actividades relacionadas con los objetivos marcados por la Universidad Nacional de Educación a Distancia (UNED).

Se estructura a través de un sistema bibliotecario único, descentralizado en cinco bibliotecas ubicadas en las sedes de Escuelas Pías, Gregorio Marañón, Jacinto Verdaguer, Las Rozas y Las Tablas, cada una de ellas orientada a las áreas de conocimiento que se imparten en esas sedes.

En el curso académico 2021-2022 las salas de lectura siguieron con las medidas adoptadas para afrontar la alerta sanitaria provocada por la COVID-19 hasta el mes de mayo en el que se retiraron las cintas de señalización de los puestos no-permitidos para volver a los aforos de antes de la pandemia y se retiraron los formularios de cita previa online y presencial. Se mantuvieron las reservas de documentos.

Colección

La colección total asciende a 31 de diciembre de 2022, aproximadamente a unos **48.417** documentos. En la siguiente tabla se muestra el fondo bibliográfico existente en cada una de las bibliotecas.

BIBLIOTECA	N.º DE EJEMPLARES
GREGORIO MARAÑÓN	16.845
LAS TABLAS	11.512
ESCUELAS PÍAS	10.793
JACINTO VERDAGUER	8.600
LAS ROZAS	667
SUMA TOTAL	48.417

DISTRIBUCIÓN DEL Nº DE EJEMPLARES POR BIBLIOTECA

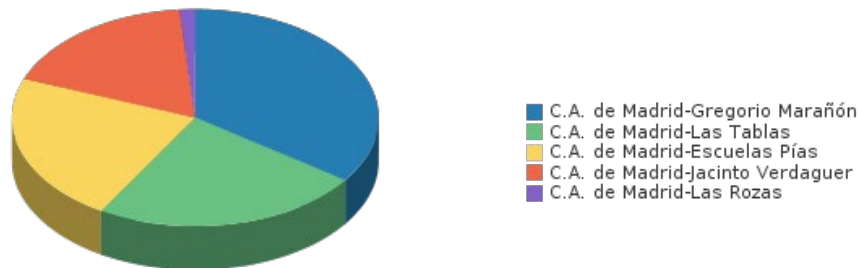

Nº DE EJEMPLARES

Distribución por clase de documento

CLASE	N.º DE EJEMPLARES
LIBROS IMPRESOS	46.999
AUDIOVISUALES	1.184
OTROS	234
SUMA TOTAL	48.417

En cumplimiento de los compromisos adquiridos con los estudiantes en la carta de servicios se ha mantenido la colección de bibliografía básica para las titulaciones impartidas en la UNED con dos ejemplares de cada título y se ha incrementado el número de ejemplares en los títulos en los que se observa una mayor demanda, teniendo en cuenta la solicitud por parte de los usuarios y el préstamo realizado. Por otra parte, como todos los años se ha procedido a la adquisición de la bibliografía básica recomendada para todas las Titulaciones para el curso académico 2021-2022 teniendo en cuenta las indicaciones de los equipos docentes, revisadas cada curso.

La siguiente tabla muestra las copias ingresadas en el sistema de gestión bibliotecaria (ALMA).

BIBLIOTECA	N.º DE COPIAS INGRESADAS*
ESCUELAS PÍAS	202
GREGORIO MARAÑÓN	66
JACINTO VERDAGUER	45
LAS ROZAS	22
LAS TABLAS	76
SUMA TOTAL	411

Nº DE EJEMPLARES INGRESADOS EN LAS TRES BIBLIOTECAS

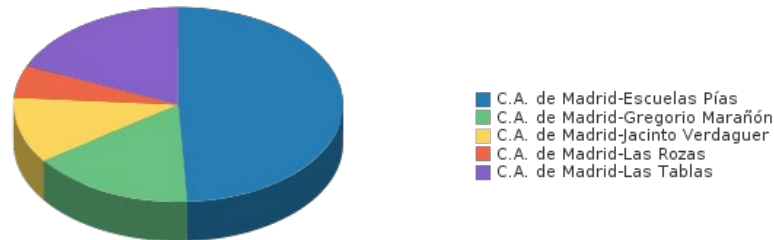

Nº DE EJEMPLARES

*Datos recogidos del 1 de octubre de 2021 al 30 de septiembre de 2022

La inversión realizada en la adquisición de libros para la biblioteca del CAMA en sus diferentes sedes durante el curso académico 2021-2022 ha sido de 22.933,05 euros.

SEDE	BIBLIOTECA	PROFESORES TUTORES	TOTAL
ARGANDA	182,31	157,11	339,42
COLLADO VILLALBA	25,20	25,20	50,40
COSLADA	540,79	223,15	763,94
ESCUELAS PÍAS	4.593,23	379,29	4.972,52
GREGORIO MARAÑÓN	4.640,21	1.054,64	5.694,85
JACINTO VERDAGUER	2.595,33	567,04	3.162,37
LAS ROZAS	665,32	25,50	690,82
LAS TABLAS	2.957,81	358,71	3.316,52
POZUELO	-	-	-
RIVAS	-	368,22	368,22
S. MARTÍN DE VALDEIGLESIAS	201,90	54,19	256,09
S. SEBASTIÁN DE LOS REYES	1.953,45	446,78	2.400,23
TORREJÓN DE ARDOZ	589,59	328,38	917,97
TOTAL	18.945,14 €	3.988,21€	22.933,35 €

Servicios prestados a los usuarios

Las bibliotecas mantienen un horario de apertura ininterrumpida de 9:00 a 21:45 horas, este puede sufrir modificaciones por motivos justificados o en periodos vacacionales y festivos, en estos casos, se avisa con antelación a través de la web del Centro.

Usuarios que han realizado préstamo y/o renovaciones:

GRUPO DE USUARIOS	N.º DE USUARIOS ACTIVOS*
ESTUDIANTES	1.639
POSGRADO	86
PROFESOR TUTOR	61
PERSONAL DE BIBLIOTECA	19
PROFESOR PDI	15
PAS	7
ALUMNI	1
SUMA TOTAL	8.332

* Datos recogidos del 1 de octubre de 2021 al 30 de septiembre de 2022

Las personas ajenas a nuestra comunidad (usuarios externos) también pueden hacer uso de las salas de estudio.

Préstamo, renovaciones y reservas

Las siguientes tablas muestran la actividad de los usuarios a la hora de solicitar préstamo, renovaciones y reservas. Datos recogidos del aplicativo ALMA del 1 de octubre de 2021 al 30 de septiembre de 2022.

Por Bibliotecas:

BIBLIOTECA	PRÉSTAMOS	RENOVACIONES	TOTAL
LAS TABLAS	3.026	3.093	6.119
GREGORIO MARAÑÓN	3.004	2.513	5.517
ESCUELAS PÍAS	1.377	1.351	2.728
JACINTO VERDAGUER	857	782	1.639
C.A. DE MADRID-LAS ROZAS	68	53	121
SUMA TOTAL	8.332	7.792	16.124

PRÉSTAMOS, RENOVACIONES, TOTAL

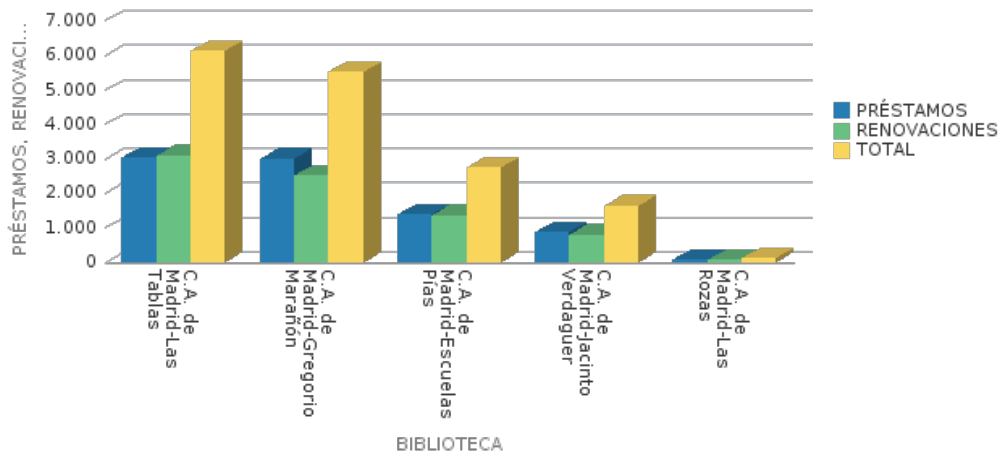

Por grupo de usuarios:

GRUPO DE USUARIOS	PRÉSTAMOS	RENOVACIONES	TOTAL
ESTUDIANTE	7.707	7.455	15.162
POSGRADO	324	299	623
TUTOR	138	28	166
PERSONAL DE BIBLIOTECA	99	3	102
PAS	34	5	39
PROFESOR	28	2	30
ALUMNI	2	0	2
SUMA TOTAL	8.332	7.792	16.124

PRÉSTAMOS, RENOVACIONES, TOTAL

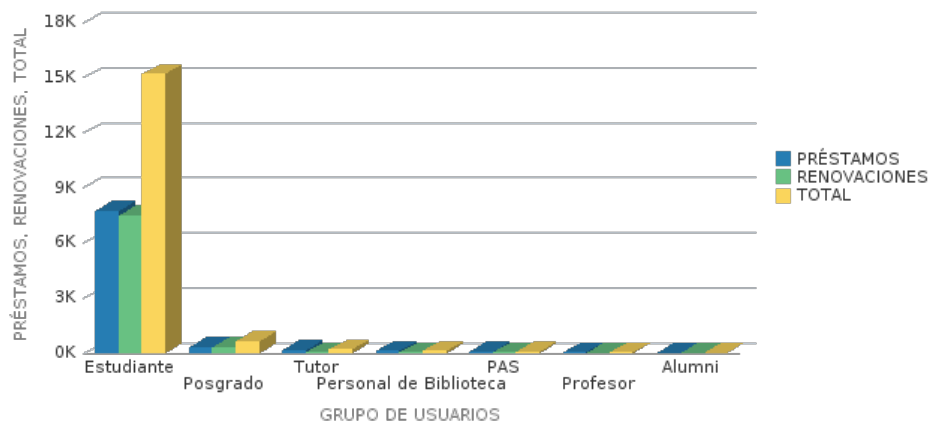

Por política del ejemplar:

POLÍTICA DEL EJEMPLAR	PRÉSTAMOS	RENOVACIONES	TOTAL
BIBLIOGRAFÍA BÁSICA	8.287	7.767	16.054
EJEMPLAR DE SALA EXCLUIDO DE PRÉSTAMO	35	23	58
MONOGRAFÍA ORDINARIA	9	1	10

POLÍTICA DEL EJEMPLAR	PRÉSTAMOS	RENOVACIONES	TOTAL
AUDIOVISUAL	1	1	2
SUMA TOTAL	8.332	7.792	16.124

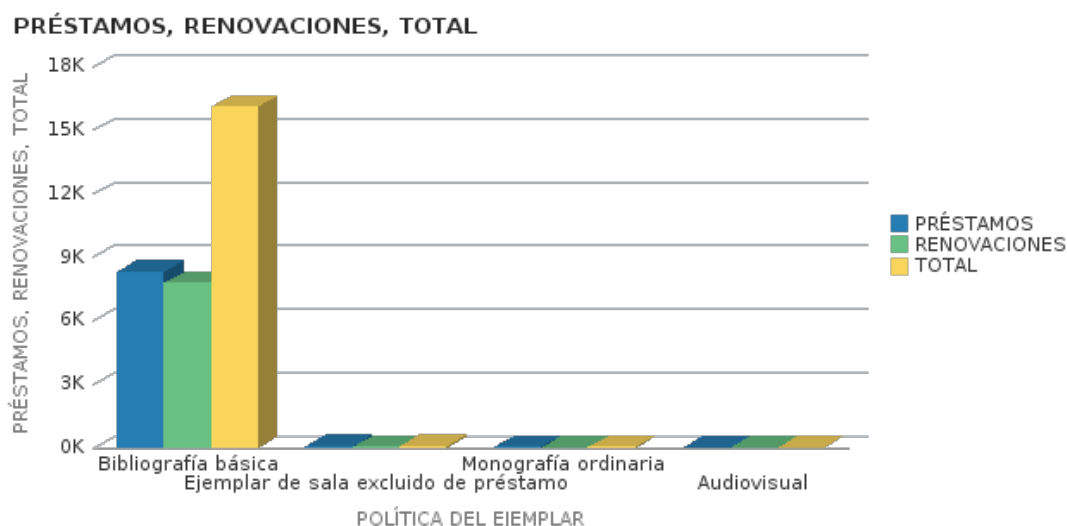

Por meses:

MESES	PRÉSTAMOS Y RENOVACIONES				
	ESCUELAS PÍAS	GREGORIO MARAÑÓN	JACINTO VERDAGUER	LAS ROZAS	LAS TABLAS
OCTUBRE	389	850	322	9	878
NOVIEMBRE	353	845	247	30	900
DICIEMBRE	206	493	130	7	436
ENERO	216	475	113	11	499
FEBRERO	263	446	154	14	585
MARZO	405	516	164	24	718
ABRIL	212	448	104	7	455
MAYO	227	503	137	8	584
JUNIO	71	180	87	5	257
JULIO	194	428	51	4	455
AGOSTO	29	56	9	1	23
SEPTIEMBRE	163	277	121	1	329
SUMA TOTAL	2.728	5.517	1.639	121	6.119

Reservas por Bibliotecas

BIBLIOTECA	N.º DE SOLICITUDES	PORCENTAJE
GREGORIO MARAÑÓN	1.378	36,74%
LAS TABLAS	917	24,45%
ESCUELAS PÍAS	892	23,78%

BIBLIOTECA	N.º DE SOLICITUDES	PORCENTAJE
JACINTO VERDAGUER	530	14,13%
LAS ROZAS	34	0,91%
SUMA TOTAL	3.751	100%

PORCENTAJE DEL TOTAL POR BIBLIOTECA

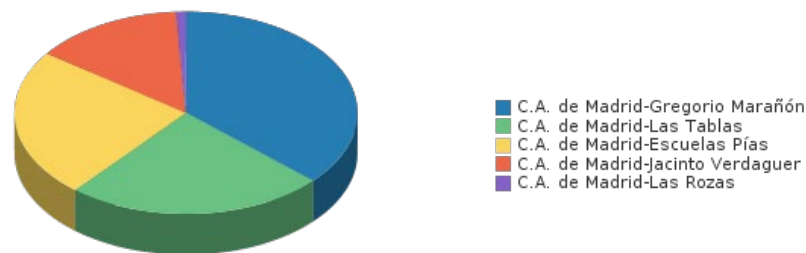

Nº DE SOLICITUDES

ACTIVIDADES REALIZADAS POR EL PERSONAL DE BIBLIOTECAS

Tras el parón provocado por la pandemia del COVID-19 se recuperó el encuentro de bibliotecarios de los Centros Asociados, foro de reunión, debate y formación con la misión de conseguir unos objetivos comunes y poder atender mejor las necesidades actuales de los usuarios de las bibliotecas.

El Centro Asociado de Elche, fue el responsable de celebrar los días 16, 17 y 18 de junio el "XIV Encuentro de Bibliotecas de la UNED" en el que participaron 60 responsables de biblioteca de la UNED de toda España. El Centro Asociado a la UNED en Madrid estuvo representado por Nieves Oria (Las Tablas) y Gema Gil (Escuelas Pías).

Durante esos tres días se abordaron temas de interés tanto para los bibliotecarios como para los usuarios de la red de bibliotecas, entre los más importantes destaca la presentación de las funcionalidades de la nueva APP de la Biblioteca en el móvil, aplicación que facilita el acceso a los recursos disponibles en las bibliotecas de la Sede Central y de los Centros Asociados.

La puesta en común de actividades culturales para el Día de las Bibliotecas. La creación de una comisión de "Bibliotecas por la Igualdad". El programa



“Biblioteca en Igualdad” pretende contribuir a la visibilidad de las escritoras de todos los tiempos en todos los ámbitos de la cultura.

Se debatió sobre el papel que pueden desempeñar las bibliotecas de la UNED en el proyecto de los “Laboratorios ciudadanos” (LabsBibliotecarios). Proyecto de la Dirección General del Libro y Fomento de la Lectura a través de la Subdirección General de Coordinación Bibliotecaria (Ministerio de Cultura y Deporte) cuyo objetivo es reforzar la idea de la biblioteca como un espacio de encuentro de la ciudadanía para el desarrollo de proyectos en conjunto.

14. Delegación de estudiantes

La delegación de estudiantes del Centro Asociado de Madrid celebró Consejo para constituirse con los nuevos miembros elegidos en las elecciones de 2021 el 22 de julio de 2021.

Este año se solicitó al Centro Asociado que se cubrieran las tutorías para los nuevos Modificas de las Facultades de Geografía e Historia y de Filología. En este sentido, el Centro Asociado de Madrid además de implementar tutorías para las nuevas asignaturas obligatorias, hizo posible la impartición de una de las asignaturas del Plan 2019 del Grado de Historia en modalidad online e intercampus dando servicio al Centro de Madrid Sur.

Igualmente se intervino para solucionar problemas específicos que tenían algunos estudiantes que requerían de necesidades especiales por la situación de la pandemia para atender a los exámenes presenciales en la convocatoria especial de diciembre.

Por motivo de la pandemia no se organizó ninguna actividad fuera del centro en el año 2021.

15. Deporte

Actividad Liga Universitaria de baloncesto masculino y femenino

La Liga Universitaria de baloncesto, tanto masculina como femenina, es una competición de baloncesto regional que se disputa desde hace muchos años en la Comunidad de Madrid.

Con el objetivo de apoyar a los estudiantes participantes en los equipos de baloncesto, en la Junta Rectora que se celebró el 14 de noviembre de 2017, se aprobó conceder una ayuda para la compra de material didáctico del curso a cada jugador por un importe de 100 euros.

16. BOCAMA

En este Curso Académico el Centro ha continuado con la publicación del Boletín informativo del Centro Asociado a la UNED en Madrid (BOCAMA) difundiendo y dando a conocer a todos los sectores universitarios, estudiantes, profesores tutores, personal de administración y servicios y equipo de Dirección, las actividades y hechos más relevantes que contribuyen a la mejora de la actividad desarrollada en UNED Madrid. Es un Boletín abierto a toda la comunidad para que participe activamente con sus sugerencias e inquietudes.

El BOCAMA se difunde a través de la web del Centro y se envía por correo electrónico a la comunidad. En este Curso 2021-2022 se ha publicado un nuevo número en abril de 2022.

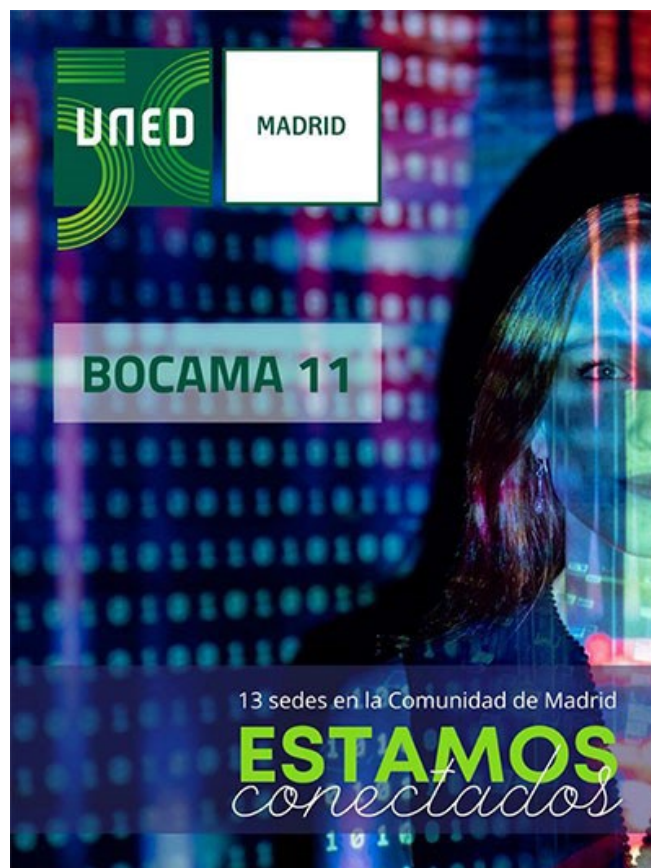

17. Infraestructuras

I. ACTUACIONES GENERALES

1. 12.2021: Informe cuadros eléctricos instalaciones. Sin coste.
2. 02.2022: Stock luminarias LED. Coste: 260,05€.
3. 05.2022: Stock luminarias LED. Coste: 107,20€.
4. 05.2022. Estudio energético implantación láminas solares. Sin coste: a cargo de la bolsa de mejoras por Licitación.

I. EDIFICIO ESCUELAS PÍAS

Las operaciones de mantenimiento correctivo y las actuaciones de conservación y mejora del edificio y sus instalaciones ejecutadas en este periodo son las siguientes:

1. 10.2021: Refuerzo iluminación mostrador biblioteca. Coste: 149,26€
2. 10.2021: Suministro lámpara biblioteca. Coste: 20€
3. 10.2021: Reparación de bajante en planta 2 y sustitución de codo en planta 3. (IAP 202). Coste: 1.119,13€
4. 11.2021: Impermeabilización de sumideros en terraza planta 4. Coste: 980,00€
5. 11.2021: Sustitución iluminación a LED. Coste: 383,33€
6. 11.2021: Sustitución bajante interior pluviales. Coste: 996,39€
7. 11.2021: Desatasco y reparación de saneamiento horizontal planta 3. (IAP 203). Coste: 1.528,06€
8. 11.2021: Sustitución de iluminación a LED del vestíbulo de planta baja. Coste: 243,63€
9. 11.2021: Limpieza e inspección con cámara de la red de saneamiento horizontal colgado de planta 3ª y reparación de tramo de saneamiento horizontal (IAP 204). Coste: 1.973,24€

10. 11.2021: Instalación de punto de anclaje y suministro de cabo con posicionador para mantenimiento de sumideros en terraza P4ª. Coste: 548,00€
11. 11.2021: Revisión de batería de condensadores. Sin coste.
12. 11.2021: Inspección O.C.A. baja tensión. Coste: 414,29€
13. 12.2021: Refuerzo iluminación en varios espacios para cumplimiento PRL. Coste: 142,68€
14. 12.2021: Subsanación deficiencias OCA baja tensión 2021 (IAP 207). Coste: 1.467,94€
15. 12.2021: Definición de los esquemas unifilares de todos los cuadros eléctricos. Sin coste.
16. 01.2022: Segunda inspección O.C.A. baja tensión. Coste: 250,00€
17. 01.2022: Subsanación de deficiencias OCA alta tensión en Centro de Transformación. Coste: 427,54€
18. 01.2022: Corrección defectos adicionales en el Centro de Transformación. Coste: 2.771,22€
19. 02.2022: Instalación de segunda acometida eléctrica (de socorro). Certificado de instalación eléctrica en baja tensión 24.02.2022. Sin coste.
20. 02.2022: Limpieza superficial de terraza planta 4ª del aulario y retirada de enseres. (IAP 208_V2). Coste: 1.737,32€
21. 02.2022: Sustitución de luminarias LED en vestíbulo. Coste: 261,60€
22. 02.2022: Revisión y limpieza integral de las bajantes 6 y 7 en terraza P4ª. Coste: 662,50€
23. 03.2022: Reparación pasarela de mantenimiento de trámex en terraza P3ª. Coste: 262,33€.
24. 03.2022: Refuerzo parcial de cerco metálico ventanal. Coste: 340,00€.
25. 04.2022: Refuerzo del perfil inferior en todos los ventanales del vestíbulo. (IAP 212). Coste: 1.794,00€.

26. 04.2022: Actuador compuerta climatización despacho coordinador. Coste: 154,50€.
27. 04.2022: Detectores de presencia adicionales en aseos. Coste: 148,55€.
28. 05.2022: Refuerzo de iluminación en terraza de instalaciones. Coste: 986,99€.
29. 05.2022: Refuerzo de iluminación de flexos en biblioteca. Coste: 113,50€.
30. 05.2022: Instalación de 20 detectores de presencia iluminación. Sin coste: a cargo de la bolsa de mejoras por Licitación.
31. 05.2022: Control horario para fancoils plantas 1ª y 2ª. Sin coste: a cargo de la bolsa de mejoras por Licitación.
32. 06.2022: Sustitución de luces de emergencia en aulas 5,7 y 8. Coste: 231,42€.
33. 06.2022: Revisión líneas de vida en cubierta. Coste: 640,00€.
34. 06.2022: Sustitución interruptor cuadro planta 2. Coste: 96,30€.
35. 06.2022: Subsanación anomalías PCI 2022. Coste: 1.832,47€.
36. 07.2022: Sustitución de luces de emergencia en distintos espacios. Coste: 648,44€.
37. 07.2022: Cambio luminaria a led en despacho y pasillo 3ª planta. Coste: 531,68€.
38. 07. 2022: Sustitución de bomba en equipo autónomo de clima biblioteca. (IAP 216). Coste: 1.361,48€.
39. 08.2022: Ajuste de puerta y sustitución cerraduras. Coste: 175,00€.
40. 09.2022: Reparación fuga equipo autónomo de clima biblioteca. Coste: 512,21€.
41. 09.2022: Sustitución de purgadores y válvula en cubierta planta 3. Coste: 60,51€.

42. 09.2022: Sustitución llave vaciado en colector de impulsión de sótano.
Coste: 30,24€.

II. EDIFICIO GREGORIO MARAÑÓN

Las operaciones de mantenimiento correctivo y las actuaciones de conservación y mejora del edificio y sus instalaciones ejecutadas en este periodo son las siguientes:

1. 11.2021: Sustitución luminarias por tecnología LED. Coste: 463,33€.
2. 12.2021: Reparación parcial parquet biblioteca por humedad. Coste: 390,00€.
3. 12.2021: Inspección anual línea de vida. Coste: 459,00€.
4. 02.2022: Sustitución alumbrado secretaría. Coste: 331,72€.
5. 02.2022: Sustitución parcial rodapié pasillo planta baja. Coste: 990,00€.
6. 03.2022: Sustitución espejos aseos. Coste: 179,55€.
7. 03.2022: Sustitución lámparas LED en apliques de pasillos. Coste: 175,10€.
8. 26.03.2022: Sustitución automatismo puerta de acceso. (IAP 199)Coste: 3.343,71€.
9. 03.2022: Suministro de bandejas portateclado 2 unidades. Coste: 215€.
10. 04.2022: Saneado sellados rodapiés planta baja. Coste: 240,00€.
11. 05.2022: Instalación de 12 detectores de presencia iluminación. Sin coste: a cargo de la bolsa de mejoras por Licitación.
12. 06.2022: sustitución luminarias por LED en biblioteca. Coste: 89,40€.
13. 06.2022: Instalación interruptores en pasillos. Coste: 830,85€.
14. 06.2022: Subsanación anomalías PCI 2022.Coste: 18,83€.
15. 07.2022: Detectores de presencia adicionales en aseos. Coste: 99,03€.

16. 07.2022: Lijado y barnizado parquet biblioteca fase 1. (IAP 215).
Coste: 3.410,00€.

III. EDIFICIO JACINTO VERDAGUER

Las operaciones de mantenimiento correctivo y las actuaciones de conservación y mejora del edificio y sus instalaciones ejecutadas en este periodo son las siguientes:

1. 10.2021: Saneado y reparación aplacado fachada biblioteca salida emergencias. Coste: 190,00€.
2. 10.2021: Sustitución luminarias por tecnología LED. Coste: 229,33€.
3. 12.2021: Instalación pantallas LED en aula planta 2.03. Coste: 712,00€.
4. 12.2021: Acondicionamiento y plantación en jardines. Sin coste: a cargo de la bolsa de mejoras por Licitación.
5. 12.2021: Pintura de fachada de biblioteca. Sin coste: a cargo de la bolsa de mejoras por Licitación.
6. 09.12.2021: Sustitución falso techo en aula planta 2.03. (IAP 206). Coste: 2.583,81€.
7. 02.2022: Reparación puerta. Coste: 73,88€.
8. 02.2022: Reparación caldera. Coste: 204,14€.
9. 02.2022: Cambio cerraduras sala tutores y despacho coordinador. Coste: 118,89€.
10. 11.06.2022: Sustitución instalación de pararrayos. (IAP 214-BIS). Coste: 2.355,72€.
11. 06.2022: Reparación puerta biblioteca. Coste: 59,85€.
12. 06.2022: Carga gas VRV. Coste: 618,70€.
13. 06.2022: Sustitución muelle puerta biblioteca. Coste: 42,31€.
14. 06.2022: Abono de jardines. Coste: 179,81€.

15. 07.2022: Reparación impermeabilización cubierta biblioteca. Coste: 590,00€.
16. 07.2022: Reparación de fuga en instalación de climatización de la planta 2ª. (IAP 217). Coste: 2.594,26€.
17. 07.2022: Subsanación PCI 2022. Coste: 170,13€.
18. 07.2022: Suministro de manguera de riego. Coste: 205,74€.
19. 08.2022: Reparación puerta aparcamiento. Coste: 368,33€.
20. 09.2022: Instalación de 26 detectores de presencia iluminación. Sin coste: a cargo de la bolsa de mejoras por Licitación.

IV. EDIFICIO LAS TABLAS

Las operaciones de mantenimiento correctivo y las actuaciones de conservación y mejora del edificio y sus instalaciones ejecutadas en este periodo son las siguientes:

1. 10.2021: Instalación eléctrica en sala rack. Coste: 360,00€.
2. 10.2021: Reparación BIES .Coste: 320,00€.
3. 10.2021: Sustitución luminarias por tecnología LED. Coste: 332,67€.
4. 11.2021: Estanterías almacén. Coste 284,55€.
5. 11.2021: Aseos: sustitución de 16 dicroicas. Sin coste: a cargo de la bolsa de mejoras por Licitación.
6. 12.2021: Reparación de las dos puertas automáticas de acceso peatonal. (IAP 205). Coste: 1.897,87€.
7. 12.2021: Instalación de diferenciales superinmunizados. Coste: 820,60€.
8. 12.2021: Revisión anual anti-caídas de cubierta. Coste: 304,88€.
9. 02.2022: Reparación del grupo electrógeno. (IAP 209_V2). Coste: 1.243,17€.
10. 02.2022: Reparaciones en aseos. Coste: 71,11€.
11. 02.2022: Sustitución luminarias por tecnología LED. Coste: 178,80€.

12. 02.2022: Sustitución de baterías de centralita de emergencias. Coste: 82,35€.
13. 03.2022: Impermeabilización de los fosos de los ascensores. (IAP 211). Coste: 2.375€.
14. 03.2022: Instalación detectores de presencia adicionales. Coste: 512,50€.
15. 03.2022: Sustitución luminarias por tecnología LED. Coste: 237,53€.
16. 03.2022: Carga de gas VRV. Coste: 60,41€.
17. 03.2022: Mesa profesor. Coste: 283,90€.
18. 05.2022: Sustitución luminarias por tecnología LED. Coste: 89,40€.
19. 07.2022: Instalación de 12 detectores de presencia iluminación. Sin coste: a cargo de la bolsa de mejoras por Licitación.
20. 08.2022: Sustitución equipo clima sala rack. Coste: 1.438,27€.
21. 08.2022: Reparación VRV. Coste: 1.421,12€.
22. 09.2022: Reparación sistema de riego. Coste: 327,61€.
23. 09.2022: Sustitución baterías SAI. (IAP 218). Coste: 1.728,00€.

V. CENTROS PERIFERICOS

LAS ROZAS

1. 03.2022 mesa, cajonera y silla. Coste 622,20

SERVICIO LIMPIEZA EDIFICIOS :122.971,20

SERVICIOS DE VIGILANCIA Y SEGURIDAD

Securitas Direct. 2.954,28

Ariete. 2350,20

Grupo Control: 10.717,47

MANTENIMIENTO ASCENSORES

3134,88

Nota 1: las fechas indicadas corresponden en su caso a los informes de aceptación de presupuesto de cada actuación o al presupuesto. Las actuaciones en las que se ha emitido informe técnico se han señalado con la nota (IAP).

Nota 2: precios sin IVA.

En esta memoria se recogen todas las actuaciones de mantenimiento correctivo, no incluidas en las operaciones de mantenimiento, preventivo Y conductivo, que forman parte del trabajo y de las obligaciones contractuales de la empresa mantenedora, así como todas aquellas intervenciones que tienen por objeto la conservación y la mejora de los edificios y de sus instalaciones.

18. Prevención de Riesgos

Actividad Preventiva

Durante el Curso 2021-2022 se llevaron a cabo con normalidad las diferentes actividades en las que debe participar la empresa de prevención externa MPE en materia preventiva:

- **Renovación del plan de emergencia de las Escuelas Pías** realizado por MPE y con el visto bueno de la coordinación de Prevención de Riesgos Laborales (en adelante, PRL) en fecha 15 julio de 2021
- **Planificación preventiva:** tras la Evaluación de Riesgos realizada en el periodo pasado, corresponde hacer el seguimiento y comprobación de la corrección de las deficiencias registradas en dicha Evaluación. Para ello el servicio de Prevención Ajeno (MPE), acompañado de la coordinación de PRL del Centro y una representación del Comité de Seguridad y Salud, realizó la visita anual a las sedes y emitió el correspondiente informe, en el que consta que ha habido una correcta subsanación de las observaciones del periodo anterior. Adicionalmente, en la visita se han registrado algunas nuevas observaciones de carácter menor, referidas en la mayoría de los casos, al orden en ciertos espacios, almacenamiento inadecuado de cajas de exámenes y anclaje de estanterías que las contienen, así como alguna deficiencia de iluminación.
- **Simulacros:** Se realizan anualmente en las sedes de Escuelas Pías, Gregorio Marañón, Jacinto Verdaguer y Las Tablas, con el objetivo de interiorizar los procedimientos del personal que debe ordenar y guiar las acciones en esos casos, para una mayor eficacia de la implantación del plan de autoprotección.

El informe emitido de los simulacros efectuados, realizado por la técnica de MPE indican que, en la gran mayoría de los casos, se produce evacuación indebida antes de comprobar el motivo de disparo de alarma y con frecuencia hay intercambio de roles o superposición de acciones. En algunos centros las instrucciones de manejo de la centralita de incendios no son suficientemente claras.

- **Cursos de formación y actualización:**

Para este periodo estaba programado el Curso de actualización de manejo de desfibriladores (Soporte vital básico y manejo de DESA), el cual no se pudo impartir, dadas las restricciones derivadas del COVID-19, ya que dicho Curso requiere sesiones presenciales con contacto entre participantes para simulación de las maniobras requeridas y el manejo de los aparatos dispuestos en las diferentes sedes.

Dentro de las posibilidades formativas se gestionó la realización de un Curso on-line "La escuela de la espalda", organizada por MC-mutual al que se pudo acceder en dos ocasiones (22 y 28 de enero de 2021).

- **Vigilancia de la Salud:** Del conjunto del personal del Centro Asociado, se han realizado 40 reconocimientos médicos de los cuales 37 son clasificados como periódicos, 2 como iniciales y 1 como ausencia prolongada.

De los 37 trabajadores, clasificados como periódicos, que efectuaron el reconocimiento médico voluntario, 3 han sido considerados como especialmente sensibles (no relacionados con COVID).



19. Información económica

La información económica y financiera del Centro Asociado a la UNED en Madrid, se puede consultar en el portal de transparencia de la web del Centro Asociado, en el siguiente enlace: <https://unedmadrid.es/transparencia/>