

CURSO 2009-2010
CIENCIAS QUÍMICAS

CURSO 2009-2010
CIENCIAS QUÍMICAS

COORDINACIÓN:
D. Manuel Pancorbo Castro
Secretario de la Facultad de Ciencias



ÍNDICE

1. PRESENTACIÓN DE LA FACULTAD	9
Organización académica	11
Organización administrativa	12
2. PLANO DE SITUACIÓN	13
Direcciones de las Facultades / Escuelas	14
3. PLAN DE ESTUDIOS	15
Curso de Adaptación para Diplomados de EGB (Plan 1971)	18
Prácticas	18
<i>Observaciones con respecto a las prácticas</i>	19
<i>Convalidación de asignaturas</i>	22
<i>Alumnos que ingresan en la UNED y ya disponen de un título por esta u otra Universidad</i>	22
<i>Alumnos que realizan traslado de expediente</i>	23
<i>Criterios generales de convalidación</i>	24
<i>Convalidación de otros planes de estudios</i>	25
<i>Alumnos procedentes de universidades extranjeras</i>	25
<i>Homologación de títulos extranjeros</i>	26
4. NUEVOS PLANES DE GRADO	27
Calendario de implantación de Grado en Químicas y extinción de la actual Licenciatura	27

5. CAMPUS UNED Y CURSOS VIRTUALES	31
Información académica en la Web	31
Campus UNED	31
Cursos Virtuales	31
6. CALENDARIO ACADÉMICO Y ADMINISTRATIVO	33
7. CENTROS ASOCIADOS Y SUBCENTROS	37
Consultas en los Centros Asociados y Subcentros	37
Relación de Centros Asociados y Subcentros en España	38
Centros en el extranjero	55
8. ADQUISICIÓN DE MATERIAL DIDÁCTICO	59
Por Internet	59
Librerías UNED	59
Otras librerías	60
9. MEDIOS AUDIOVISUALES	63
La Televisión Educativa de la UNED	64
La Radio Educativa de la UNED	65
Material didáctico audiovisual editado en formatos DVD, CD-ROM, VHS, etc. ...	66
10. BIBLIOTECA DE LA UNED	67
Sedes	67
<i>Biblioteca Central</i>	67
<i>Hemeroteca de Derecho</i>	68
<i>Biblioteca de Psicología e IUED</i>	69
<i>Biblioteca de Ingenierías</i>	70
Condiciones de préstamo	70
Qué ofrece la Biblioteca	71
<i>Acceso a Distancia / E-servicios</i>	71
<i>Servicios para el aprendizaje</i>	71
<i>Servicios para la investigación</i>	72
<i>Bibliotecas de los Centros Asociados</i>	73

1.1. EXÁMENES	75
Indicaciones generales	75
Exámenes en Centros nacionales	75
Exámenes en Centros en el extranjero	76
Lugar de realización de los exámenes	76
Calendario/horario de exámenes	77
Normativa sobre exámenes o pruebas presenciales	77
Exámenes para estudiantes con discapacidad	78
Consulta de calificaciones	80
Revisión de exámenes	80
Exámenes extraordinarios de fin de carrera	81
<i>Comunicación de exámenes extraordinarios</i>	82
Prueba de aptitud para la homologación de títulos extranjeros de nivel superior	84
Tribunal de compensación	85
1.2. ESTUDIANTES CON DISCAPACIDAD	89
Punto de información	90
Exención del pago de precios públicos por servicios académicos	90
1.3. PROGRAMA DE ESTUDIOS UNIVERSITARIOS EN CENTROS PENITENCIARIOS	93
Estudios que pueden cursarse	93
Orientación administrativa al estudiante	93
Ayudas al estudio	93
Condiciones que ha de reunir el alumno para matricularse en la UNED acogido a los beneficios económicos del Programa	94
<i>Normas de carácter general</i>	94
<i>Normas específicas del Programa de Estudios Universitarios en Centros Penitenciarios</i>	94
Pruebas presenciales	95
Información	96
1.4. CONSULTAS ACADÉMICAS	97

15. CONSULTAS ADMINISTRATIVAS EN LA FACULTAD	105
Relacionadas con la matrícula y el expediente	105
Certificados académicos	105
<i>Certificado de estudios para alumnos con el expediente en esta Facultad ...</i>	<i>105</i>
Título de Licenciado	107
Convalidaciones	107
<i>Convalidación parcial de estudios extranjeros</i>	<i>108</i>

I. PRESENTACIÓN DE LA FACULTAD

La Universidad Nacional de Educación a Distancia (UNED) es una Universidad pública de ámbito estatal, cuya creación tiene lugar mediante Decreto 2310/1972, de 18 de agosto (BOE de 9 de septiembre).

La Ley Orgánica 6/2001, de 21 de diciembre, de Universidades (BOE de 24 de diciembre) le garantiza el mismo grado de autonomía que a las restantes Universidades españolas.

La naturaleza, fines y organización de la UNED se recogen en sus Estatutos, elaborados por el Claustro Constituyente, aprobados por el Real Decreto 1287/1985, de 26 de junio (BOE de 31 de julio) y complementados por el texto aprobado por Real Decreto 594/1986, de 21 de febrero (BOE de 28 de marzo).

Son funciones de la UNED, para el servicio de la sociedad, además de las generales establecidas por la Ley, las siguientes (Artículo tercero de los Estatutos):

- a) Facilitar preferentemente el acceso a la enseñanza universitaria y la continuidad de sus estudios a todas las personas que, estando capacitadas para seguir estudios superiores, no puedan frecuentar las aulas universitarias por razones laborales, económicas, de residencia o cualquiera otra de similar consideración.
- b) Establecer y desarrollar programas de educación permanente, promoción cultural y perfeccionamiento profesional.

- c) Utilizar las técnicas y experiencias más idóneas de enseñanza a distancia, así como ensayar nuevos modelos educativos en servicio de sus alumnos y también de las Universidades e Instituciones con las que se establezcan Convenios de colaboración y asistencia.
- d) Facilitar la creación de una comunidad universitaria amplia y plural, fundada en unos conocimientos científicos y culturales que sirvan de unión y fomenten el progreso y la solidaridad de las regiones y pueblos de España.
- e) Desarrollar la investigación científica en todos los ámbitos y niveles.
- f) Impulsar la formación permanente, actualización y promoción del personal docente e investigador y de administración y servicios de la Universidad.

La Facultad de Ciencias de la Universidad Nacional de Educación a Distancia es el órgano encargado de la gestión administrativa y de la organización de las enseñanzas universitarias que conducen a la obtención de los títulos de Licenciado y Doctor en Ciencias (Físicas, Matemáticas y Químicas), Licenciado en Ciencias Ambientales y cualquier otro título de carácter nacional que se determine.

De igual forma, la Facultad de Ciencias de la UNED podrá impartir enseñanzas de nivel superior tendentes a la obtención de aquellos diplomas o títulos especiales propios de la Universidad que, conforme a lo previsto estatutariamente, pudieran crearse.

Organización académica

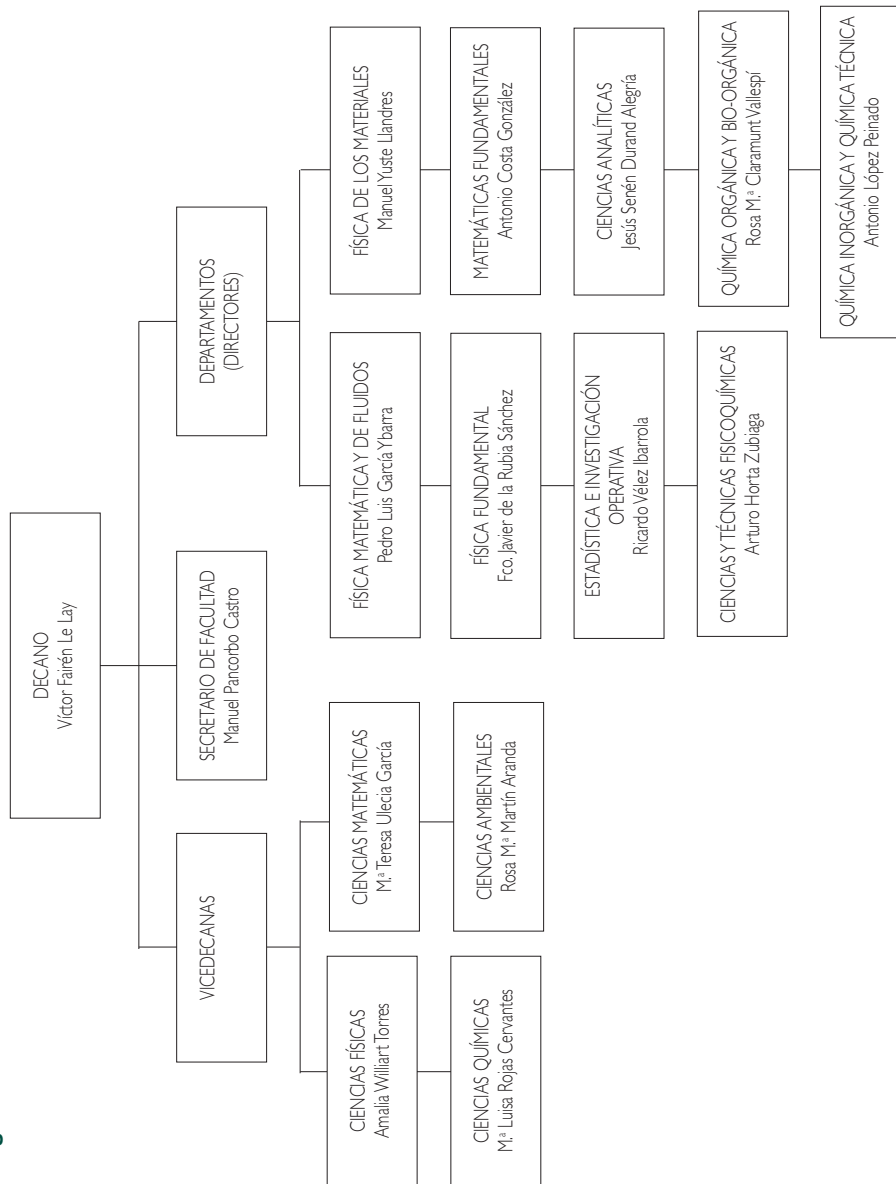

Organización administrativa

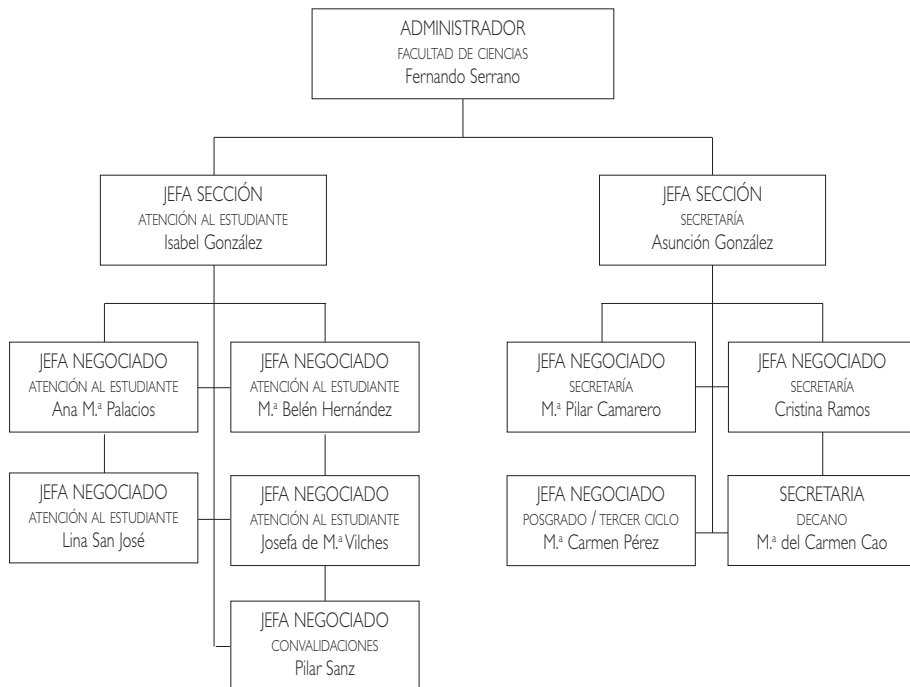

DIRECCIONES DE LAS FACULTADES / ESCUELAS

Facultad / Escuela	Dirección	Comunicaciones
CC. Educación Filología Filosofía Geografía e Historia	Paseo Senda del Rey, 7 (n.º 3 en plano) Edif. Humanidades	Desde Moncloa, autobuses A, 46 y 84 (parada Puente de los Franceses). Desde c/ Alcalá / Gran Vía: autobús 46 (parada Puente de los Franceses).
CIENCIAS	Paseo Senda del Rey, 9 (n.º 4 en plano)	
CC. Económicas y Empresariales Curso de Acceso	Paseo Senda del Rey, 11 (n.º 5 en plano)	
Derecho CC. Políticas y Sociología	c/ Obispo Trejo, s/n (n.º 7 en plano)	
Psicología	c/ Juan del Rosal, 10 (n.º 8 en plano)	Desde Metro Ciudad Universitaria, autobús U.
E.T.S.I. Industriales	c/ Juan del Rosal, 12 (n.º 1 en plano)	
E.T.S.I. Informática	c/ Juan del Rosal, 16 (n.º 2 en plano)	

3. PLAN DE ESTUDIOS

El **código de matrícula** que aparece en las tablas siguientes es el que se necesita para rellenar el impreso de matrícula.

El **código académico** que aparece en las tablas siguientes es el que utilizará para los exámenes y determinadas consultas.

CIENCIAS QUÍMICAS (09) PLAN DE 1985 (BOE DE 14-5-85)

PRIMER CICLO PRIMER CURSO

Código matrícula	Asignatura	Código académico	Carácter	Duración
1	Biología General	091279	Ob.	Anual
2	Física General	091226	Ob.	Anual
3	Geología	091283	Ob.	Anual
4	Matemáticas I	091014	Ob.	Anual
5	Química General	091349	Ob.	Anual
PRUEBA ÚNICA				
6	Técnicas Experimentales de Químicas	091194	Ob.	Anual

SEGUNDO CURSO

Código matrícula	Asignatura	Código académico	Carácter	Duración
7	Electricidad y Óptica	09206-	Ob.	Anual
8	Mecánica	092055	Ob.	Anual

Código matrícula	Asignatura	Código académico	Carácter	Duración
9	Química Analítica I	092040	Ob.	Anual
10	Química Inorgánica I	092036	Ob.	Anual
11	Matemáticas II	092021	Ob.	Anual
PRUEBA ÚNICA				
12	Análisis Químico Cualitativo y Cuantitativo	092017	Ob.	Anual

TERCER CURSO

Código matrícula	Asignatura	Código académico	Carácter	Duración
13	Química Física I	093077	Ob.	Anual
14	Química Orgánica I	093081	Ob.	Anual
15	Química Técnica I	093109	Ob.	Anual
16	Termodinámica Química	093113	Ob.	Anual
17	Inglés Científico	09319-	Ob.	Anual
PRUEBA ÚNICA				
18	Prácticas: Síntesis Inorgánica	093202	Ob.	1.º Cuat.
19	Prácticas: Síntesis Orgánica	093217	Ob.	2.º Cuat.

SEGUNDO CICLO

CUARTO CURSO

Código matrícula	Asignatura	Código académico	Carácter	Duración
20	Química Analítica II	09421-	Ob.	Anual
21	Química Física II	094224	Ob.	Anual
22	Química Inorgánica II	094239	Ob.	Anual
23	Química Orgánica II	094243	Ob.	Anual
PRUEBA ÚNICA				
24	Técnicas Instrumentales Físicoquímicas	094258	Ob.	Anual

QUINTO CURSO

Código matrícula	Asignatura	Código académico	Carácter	Duración
25	Química Técnica II	095212	Ob.	Anual
Optativas: se pueden elegir entre seis asignaturas cuatrimestrales o su equivalente anuales				
26	Macromoléculas	095227	Op.	Anual
27	Síntesis Orgánica	095246	Op.	Anual
28	Ampliación de Química Analítica	09527-	Op.	Anual
29	Radioquímica	095301	Op.	Anual
30	Análisis Orgánico Funcional	095250	Op.	1.º Cuat.
31	Química Analítica Aplicada	095284	Op.	1.º Cuat.
32	Química de la Coordinación	095316	Op.	2.º Cuat.
33	Métodos Teóricos de la Química Física	095335	Op.	1.º Cuat.
34	Química Cuántica	09534-	Op.	1.º Cuat.
35	Técnicas de Caracterización de Polímeros	095231	Op.	2.º Cuat.
36	Química Orgánica Heterocíclica	095265	Op.	2.º Cuat.
37	Química Analítica del Medio Ambiente	095299	Op.	2.º Cuat.
38	Química del Estado Sólido	095320	Op.	1.º Cuat.
39	Espectroscopía Molecular	095354	Op.	2.º Cuat.
40	Termodinámica Química Molecular	095369	Op.	2.º Cuat.

Curso de Adaptación para Diplomados de EGB (Plan 1971)

Únicamente podrán matricularse en este Curso de Adaptación los Diplomados en Profesorado de EGB (Plan 1971), de la especialidad de Ciencias (O.M. del 31.07.74. (BOE del 09.09.74) y Resolución de la Dirección Académica y Profesorado del 25.06.79 (BOE del 19.07.79) y Maestros Plan Renovado Especialidad: Educación Primaria, que deseen acceder a 2.º ciclo de la licenciatura de CC. Químicas, deberán superar previamente un curso compuesto por las siguientes asignaturas.

Código matrícula	Asignatura	Código académico	Carácter
41	Química Analítica I	090045	Ob.
42	Química Inorgánica I	090030	Ob.
43	Química Orgánica I	090083	Ob.
44	Termodinámica Química	090011	Ob.
45	Química Técnica	090100	Ob.

Estas asignaturas tienen el mismo programa que las de igual denominación correspondientes al Primer Ciclo de la Licenciatura, por lo que las Pruebas de Evaluación a Distancia son las mismas que las de los alumnos de matrícula ordinaria. Para obtener información sobre las Prácticas, se deberá consultar la información específica de cada una de las asignaturas.

Prácticas

Los alumnos de CC. Químicas, además de los conocimientos meramente teóricos, deben recibir una formación experimental.

En la siguiente Tabla se relacionan las asignaturas con prácticas presenciales, optativas y obligatorias.

ASIGNATURAS DE CC. QUÍMICAS CON PRÁCTICAS PRESENCIALES

Curso	Asignatura	Práctica
1. ^{er}	Biología General	Op.
1. ^{er}	Geología	Op.
1. ^{er}	Física General	Ob.
1. ^{er}	Prácticas: Técnicas Experimentales de Química	Ob.
2. ^o	Electricidad y Óptica	Ob.
2. ^o	Mecánica	Ob.
2. ^o	Prácticas: Análisis Química Cualitativo y Cuantitativo	Ob.
3. ^{er}	Química Técnica I	*
3. ^{er}	Prácticas: Síntesis Inorgánica	Ob.
3. ^{er}	Prácticas: Síntesis Orgánica	Ob.
4. ^o	Química Analítica II	Op.
4. ^o	Química Inorgánica II	Ob.
4. ^o	Química Orgánica II	Ob.
4. ^o	Prácticas: Técnicas Instrumentales Físicoquímicas	Ob.
5. ^o	Química Técnica II	Ob.
5. ^o	Ampliación de Química Analítica	Op.
5. ^o	Síntesis Orgánica	Ob.
5. ^o	Macromoléculas	Ob.
5. ^o	Análisis Orgánico	Ob.
5. ^o	Química Analítica Aplicada	Op.
5. ^o	Técnicas de Caracterización de Polímeros	Ob.
5. ^o	Química Orgánica Heterocíclica	Ob.
5. ^o	Química de la Coordinación	Ob.

*Ver información de la asignatura.

Observaciones con respecto a las prácticas

Se recomienda encarecidamente a los alumnos matriculados en asignaturas de primer cuatrimestre que se pongan en contacto, **antes del 31 de octubre**, con su Centro Asociado o Sede Central para su incorporación inmediata en un turno de prácticas.

En las diferentes asignaturas se ha preparado material didáctico en forma de texto, adenda, guiones, etc., de modo que el trabajo de cada alumno en el laboratorio se encuentra descrito, documentado y asistido. El alumno recibirá del profesorado del Centro respectivo una asistencia especial en cuestiones de información, trabajo en el laboratorio y evaluación de su labor.

Para la realización de estas prácticas, y a propuesta de la Comisión de Prácticas de esta Facultad de Ciencias, se han adoptado las decisiones que se detallan a continuación:

1. Los alumnos podrán realizar sus prácticas mediante alguna de las siguientes modalidades:
 - a) En su propio Centro Asociado, si éste dispone de los medios necesarios o tiene concertada la realización de las prácticas con algún otro Centro, siempre de acuerdo con las directrices que establezca la dirección del Centro Asociado.
 - b) Adscribiéndose a las prácticas organizadas en otros Centros Asociados, previa autorización de los mismos y con aceptación de las normas por las que dichos Centros se rijan, para lo cual deberán solicitar su adscripción con la debida antelación.
 - c) Asistiendo a las prácticas, talleres o seminarios que se organicen en Madrid, por la Sede Central de la UNED (que corresponden generalmente a las asignaturas del Segundo Ciclo) de acuerdo con el calendario que, a dicho fin, se hará público por los Departamentos de esta Facultad de Ciencias.
2. Una vez adoptada una cualquiera de estas modalidades, deberán dar cuenta de ello al Profesor de la Sede Central, encargado de la correspondiente disciplina.
3. Para la evaluación de estas prácticas, requisito indispensable para poder calificar cada asignatura, los alumnos deberán presentar el cuaderno de prácticas o una memoria con los resultados obtenidos en el Departamento correspondiente de la Sede Central, bien a través del Centro Asociado o bien directamente.

Una vez calificado se devolverá a los alumnos.

Los Centros Asociados que tienen laboratorio para impartir las prácticas del Segundo y Tercer Cursos son los siguientes:

ALBACETE	A CORUÑA
ALCIRA-VALENCIA	ELCHE
CÁDIZ	GERONA
CALATAYUD	GIJÓN
CARTAGENA	HUELVA
CERVERA	ISLAS BALEARES
CIUDAD REAL-VALDEPEÑAS	MADRID
MÁLAGA	TARRASA
NAVARRA	TENERIFE
PALENCIA	TORTOSA
PLASENCIA	VILLARREAL
LAS PALMAS	VITORIA
PONTEVEDRA	VIZCAYA

Para mayor información deberá consultarse en la Secretaría del Centro Asociado.

En cada uno de los Centros Asociados de la UNED se dispone de los Programas de Prácticas correspondientes a cada disciplina de la Facultad de Ciencias.

Nota importante: Se recomienda a los alumnos que no se matriculen de asignaturas prácticas de cursos superiores sin tener aprobada la asignatura Prácticas: Técnicas Experimentales de Química u otras de la misma área.

Exención de prácticas de laboratorio. Los alumnos que tengan realizadas en otra Universidad las prácticas de laboratorio de asignaturas que consten no superadas en la Certificación Académica Oficial (traslado de expediente o simultaneidad de estudios), y quieran la exención de dichas prácticas, deberán dirigirse al equipo docente de la asignatura.

Nota importante: Los alumnos deben matricularse de la asignatura sujeta a exención de prácticas para que aparezcan en actas.

Convalidación de asignaturas

Se recomienda a los alumnos que no se matriculen de las asignaturas cuya convalidación solicitan. Para cualquier consulta sobre el tema, deberán dirigirse al Negociado de Convalidaciones, por cualquiera de los siguientes mecanismos:

- Directamente en el Negociado de Convalidaciones, Facultad de Ciencias, UNED, Paseo Senda del Rey 9, Madrid 28040
- Por correo:
 - Ordinario: Negociado de Convalidaciones, Facultad de Ciencias, UNED, Apdo. 60141, Madrid 28080.
 - Electrónico: negociado.ciencias@adm.uned.es
- Por teléfono, llamando al número 91 398 86 28

Los precios públicos a abonar por la convalidación de estudios serán los que figuren en la orden que dicte el Ministerio de Educación de precios por la prestación de servicios académicos en la UNED para el curso 2009-2010.

Alumnos que ingresan en la UNED y ya disponen de un título por esta u otra Universidad

Aquellos alumnos que hayan realizado estudios universitarios totales en esta u otras Universidades y que ingresen en la UNED haciendo uso de esta titulación previa **sin traslado de expediente**, podrán solicitar la convalidación de las asignaturas del mismo u análogo contenido presentando:

- Instancia solicitando convalidación (un modelo de solicitud puede encontrarse en la página Web de la UNED o en la Guía de Información General). <http://www.uned.es>.
- Certificación Académica Personal (original o fotocopia compulsada) donde:
 - Consten las asignaturas superadas objeto de convalidación.

- Conste que el alumno ha abonado los derechos de expedición del Título (en su defecto fotocopia compulsada del Título académico o documento sustitutorio o abono de derechos del título). (Véase el apartado de compulsas en la Guía de Información General).
- Programa oficial en Castellano de las asignaturas a convalidar; debidamente sellado por la Secretaría de la Universidad de procedencia y que se corresponda con el año en que se superó dicha asignatura.

El plazo único para solicitar convalidaciones es del **1 de junio al 15 de noviembre**.

La documentación debe entregarse en las oficinas de atención al público de la Universidad o enviarse a la siguiente dirección:

UNED. Facultad de Ciencias
Negociado de Convalidaciones
Apartado de Correos 60141
28080 Madrid

Alumnos que realizan traslado de expediente

Los alumnos que acceden a estos estudios mediante traslado de expediente (por cambio de Universidad, cambio de licenciatura o por simultaneidad de estudios) no deberán solicitar convalidación. La convalidación se realizará de oficio a la recepción de la Certificación académica Oficial desde la Universidad de origen. No obstante, la Comisión de Convalidaciones podrá solicitar los correspondientes Programas.

La Comisión de Convalidaciones es la encargada de resolver y sancionar las solicitudes de convalidación.

Está formada por:

Presidenta: Dra. D.^a M.^a Luisa Rojas Cervantes
(Vicedecana de la Sección de CC. Químicas)

Vocal: **Dra. D.^a M.^a José Morcillo Ortega**

Vocal: **Dra. D.^a M.^a Alejandra Pastoriza Martínez**

Vocal: **Dra. D.^a M.^a Pilar Cabildo Miranda**

Criterios generales de convalidación

Los criterios generales para adaptación y convalidación de estudios cursados en centros españoles se basan en la normativa recogida en:

- Real Decreto 1267/1994 (BOE del 11 de junio de 1994) (excepto disposiciones derogadas).
- Real Decreto 1044/2003 de 1 de agosto de 2003 (BOE 11 de septiembre de 2003).
- Real Decreto 1125/2003 de 5 de septiembre de 2003 (BOE 18 de septiembre de 2003).
- Acuerdo de 24 de octubre de 2004, del Consejo de Coordinación Universitaria (BOE de 15 de marzo de 2005).

Para la Licenciatura en Ciencias Químicas en la UNED, se aplican las normas que se indican a continuación (que incorporan y amplían los criterios del mencionado Real Decreto):

- Se procederá a la convalidación del Primer Ciclo de la Licenciatura en Ciencias Químicas de la UNED a aquellos alumnos que tengan aprobado el Primer Ciclo completo de esta misma licenciatura. En este caso, las asignaturas utilizadas para convalidar las asignaturas de Primer Ciclo de la Facultad de Ciencias Químicas de la UNED, no podrán ser utilizadas para convalidar asignaturas del 2.º Ciclo de la UNED.
- El número de asignaturas convalidadas no podrá superar al número de asignaturas que consten como aprobadas por el alumno en la Universidad de

procedencia. Esta regla numérica se aplica también para asignaturas de distintos ámbitos (número de asignaturas de Matemáticas, por ejemplo).

- Las convalidaciones concedidas por otra Universidad deberán ser revisadas, para lo que se exigirá la documentación de origen.
- No se pueden convalidar asignaturas anuales por asignaturas cuatrimestrales o semestrales.
- No se conceden convalidaciones de partes de asignaturas.

Para cualquier consulta sobre el tema, deberán dirigirse al Negociado de Convalidaciones.

Las asignaturas convalidadas tendrán la equivalencia en puntos correspondientes a la calificación obtenida en el Centro de procedencia (RD 1044/2003).

Convalidación de otros planes de estudios

a) *Según convenios internacionales suscritos por la UNED.*

- El propio texto del convenio.
- Créditos certificados y equivalencia de programa.

b) *De planes de estudio de otras universidades.*

- Las normas establecidas por el Consejo de Coordinación Universitaria.
- Troncalidad.
- Créditos certificados y equivalencia de programas.

Alumnos procedentes de universidades extranjeras

Los alumnos con estudios extranjeros de grado superior, universitarios o Técnicos, parciales o totales, cuya homologación fuera denegada por el Ministerio de

Educación indicando expresamente la posibilidad de convalidación parcial a los efectos de continuar las mismas enseñanzas o equivalentes en universidades españolas, podrán seguir estudios en la Facultad de Ciencias si obtienen la convalidación de, al menos, una asignatura troncal/obligatoria de su plan de estudios de Licenciado; obtenida la convalidación de, al menos, una asignatura, podrán realizar la solicitud de matrícula. La convalidación incluye todos los estudios y exámenes previos al ingreso en la Facultad (Decreto 1676/1969, de 24 de julio, BOE de 15 de agosto), y sólo tendrá validez una vez matriculado en ella.

Homologación de títulos extranjeros

Para la homologación de títulos universitarios obtenidos en el extranjero véase información en el apartado «Exámenes», «Prueba de aptitud para la homologación de títulos extranjeros de nivel superior», pág. 84 de esta guía.

4. NUEVOS PLANES DE GRADO

Calendario de implantación del Grado en Químicas y extinción de la actual Licenciatura

Esta previsto que para el curso 2010-2011 comience la implantación de grado en (carrera). A continuación se presenta la información selectiva al calendario de implantación del nuevo título y a la extinción del actual.

Este calendario y su procedimiento de aplicación tienen como objetivos favorecer la movilidad de los estudiantes de las enseñanzas actuales a las enseñanzas de Grado en las mejores condiciones posibles. De este modo se pretende por una parte garantizar los niveles adecuados de formación de las materias de extinción y la obtención de resultado de aprendizaje, y, por otra, facilitar su posible incorporación a las enseñanzas de Grado en el momento en que el estudiante se vea obligado a hacerlo, o en el que estime conveniente.

Grado en Químicas

Curso académico		2010/11	2011/12		2012/13		2013/14			2014/15	
Implantación del Grado: Curso		1.º	2.º		3.º		4.º				
Extinción de la Licenciatura	Curso en extinción	1.º	1.º	2.º	2.º	3.º	3.º	4.º	5.º	4.º	5.º
	Año de su extinción	Primer año	Segundo año	Primer año	Segundo año	Primer año	Segundo año	Primer año	Primer año	Segundo año	Segundo año
										Tribunal de Compensación	

1. Los estudiantes matriculados en asignaturas de los planes a extinguir tendrán derecho a cuatro convocatorias de examen consecutivas (dos por matrícula de curso académico) contadas a partir de la fecha de extinción oficial del curso correspondiente, sin tener en cuenta las convocatorias que pudieran haber consumido previamente a la extinción. A estos efectos, se considerarán como convocatorias las de febrero (cuatrimestral)/junio y septiembre de los dos cursos consecutivos correspondientes al inicio de la extinción del plan antiguo.
2. Durante el proceso de extinción se mantendrá el sistema ordinario de exámenes; es decir, se celebrarán pruebas presenciales en los meses de febrero, junio y septiembre. En las asignaturas de carácter anual mantendrán las primeras y segundas pruebas presenciales, en las mismas condiciones que en la fase ordinaria de impartición de docencia.
3. Durante el proceso de extinción se mantendrá la atención docente de los departamentos a estas asignaturas, incluyendo los horarios de atención al estudiante, cursos virtuales y, en su caso, las prácticas obligatorias y el Prácticum. Las prácticas de las asignaturas que ya hayan entrado en proceso de extinción se realizarán en Madrid o en los Centros Asociados, según las características de cada título y curso. Se suspenderán las tutorías ordinarias en los Centros Asociados, excepto las ligadas a las prácticas obligatorias que les correspondan y la tutorización del Prácticum.
4. El estudiante podrá disfrutar del régimen de convocatoria previsto en este plan de extinción si ha estado previamente matriculado en ese título, aunque no se haya matriculado específicamente en la asignatura que inicia su proceso de extinción.
5. Una vez iniciado el proceso de extinción de un título, no podrán ser admitidos estudiantes de nuevo ingreso para iniciar los estudios correspondientes a ese título.
6. No podrán ser admitidos estudiantes de nuevo ingreso por traslado de expediente de otras universidades, en el caso de que, una vez realizado el

reconocimiento de créditos, resultase pendiente de cursar alguna asignatura correspondiente a un curso que haya iniciado su proceso de extinción.

7. No se aplicará lo dispuesto en el apartado anterior en el caso de que el estudiante proceda de otros títulos de la UNED. En este supuesto, el estudiante no podrá ser admitido si, una vez realizado el reconocimiento de créditos, resultase pendiente de cursar más de una asignatura correspondiente a un curso que haya finalizado su proceso de extinción.
8. En su caso, el estudiante podrá continuar en las enseñanzas del título en extinción aunque le quede pendiente de superar una asignatura de los cursos totalmente extinguidos, en la medida en que la asignatura pendiente pudiera ser objeto de compensación en un momento posterior.
9. Una vez que al estudiante le quede pendiente de superar más de una asignatura ya completamente extinguida, de manera que no pudiera llegar a obtener ese título oficial, no podrá continuar en las enseñanzas de ese título y deberá adaptarse a las nuevas enseñanzas de Grado si desea continuar sus estudios en ese ámbito.
10. El acceso al nuevo Grado será irreversible, de modo que los estudiantes no podrán reincorporarse a planes de estudios de extinción. Asimismo, no se podrá estar matriculado simultáneamente en un título en extinción y en el Grado que da relevo a ese título.

5. CAMPUS UNED Y CURSOS VIRTUALES

Información académica en la Web

La web de la UNED es el principal medio de información académica de la universidad. En la web de la UNED está disponible toda la información detallada sobre las titulaciones, asignaturas y el proceso de matriculación en la universidad. La Web también ofrece información sobre el modelo de estudio de la UNED, las alternativas académicas, los servicios administrativos y todo aquello que el estudiante necesita para conocer la universidad y la metodología de la educación a distancia.

Campus UNED

El Campus UNED es el espacio de trabajo y participación online donde el estudiante puede acceder a todos los servicios académicos y administrativos de la universidad. El acceso al Campus UNED se realiza desde la página principal de la UNED (www.uned.es), introduciendo el nombre de usuario y la clave. Estos datos personales serán proporcionados a cada estudiante en el momento de la matriculación.

Cursos virtuales

Un curso virtual es un entorno de trabajo online donde el estudiante puede comunicarse con sus profesores y compañeros, y realizar las tareas de aprendizaje de



sus materias y asignaturas. Para ello, en el curso virtual se ofrece al estudiante diversas herramientas y recursos didácticos, como: información actualizada, herramientas de evaluación, pizarra digital, foros de discusión, chat, videoconferencias, etc. El acceso al curso virtual se realiza desde el Campus UNED.

6. CALENDARIO ACADÉMICO Y ADMINISTRATIVO

2009
|
2010

INICIO DEL CURSO I DE OCTUBRE DE 2009

ESTUDIOS DE PRIMER Y SEGUNDO CICLO

Primeras pruebas presenciales:

- 1.ª semana: del 25 al 29 de enero de 2010.
- 2.ª semana: del 8 al 12 de febrero de 2010.

Segundas pruebas presenciales:

- 1.ª semana: del 24 al 28 de mayo de 2010.
- 2.ª semana: del 7 al 11 de junio de 2010.

Prueba presencial extraordinaria:

Del 3 al 9 de septiembre de 2010.

Pruebas de Evaluación a Distancia

- 1.ª prueba: antes del 2 de diciembre de 2009.
- 2.ª prueba: antes del 19 de enero de 2010.
- 3.ª prueba: antes del 28 de marzo de 2010.
- 4.ª prueba: antes del 16 de mayo de 2010.

CURSO DE ACCESO DIRECTO PARA MAYORES DE 25 AÑOS Y CUID

En España. Prueba ordinaria:

23 y 29 de mayo de 2010. Reservas
11 de junio (tarde, 16:00 horas) de 2010.

Prueba extraordinaria:

4 y 5 de septiembre de 2010. Reservas 9 de
septiembre (tarde, 16:00 horas) de 2010.

En el extranjero. Prueba ordinaria:

8 y 9 de junio de 2010. Reservas
12 de junio (mañana, 16:00 horas) de 2010.

Prueba extraordinaria:

6 y 7 de septiembre de 2010. Reservas 9 de
septiembre (tarde, 16:00 horas) de 2010.

Pruebas de Evaluación a Distancia

- 1.ª prueba: antes del 2 de diciembre de 2009.
- 2.ª prueba: antes del 19 de enero de 2010.
- 3.ª prueba: antes del 16 de febrero de 2010.
- 4.ª prueba: antes del 28 de marzo de 2010.
- 5.ª prueba: antes del 16 de mayo de 2010.

PRUEBAS PRESENCIALES EN CENTROS PENITENCIARIOS

Primeras pruebas presenciales:

2, 3 y 4 de febrero de 2010
(Soto del Real del 8 al 12 de febrero).

Segundas pruebas presenciales:

1, 2 y 3 de junio de 2010.
(Soto del Real del 7 al 11 de junio).

Prueba presencial extraordinaria:

7, 8 y 9 de septiembre de 2010.
(Soto del Real del 3 al 9 de septiembre).

PRUEBAS PRESENCIALES EN CENTROS EN EL EXTRANJERO

Primeras pruebas presenciales:

Del 8 al 13 de febrero de 2010.

Segundas pruebas presenciales:

Del 7 al 12 de junio de 2010.

Prueba presencial extraordinaria:

Del 3 al 9 de septiembre de 2010.

VACACIONES Y FIESTAS ACADÉMICAS

VACACIONES

De Navidad:

Del 22 de diciembre de 2009 al 7 de enero
de 2010, ambos inclusive.

De Semana Santa:

Del 29 de marzo al 5 de abril de 2010, ambos
inclusive.

Estivales:

Del 1 al 31 de agosto de 2010, ambos inclusive.
Del 16 al 31 de julio de 2010 se considerará
período no lectivo.

FIESTAS ACADÉMICAS

Universidad:

22 de enero de 2010 (Sto. Tomás de Aquino,
28 de enero).

Facultad de Ciencias:

16 de noviembre de 2009 (San Alberto Magno,
15 de noviembre).

Facultad de Derecho:

8 de enero de 2010 (San Raimundo
de Peñafort, 7 de enero).

Facultad de Psicología:

23 de febrero de 2010 (Juan Huarte de San Juan).

E.T.S. de Ingeniería Informática:

27 de noviembre de 2009 (Beato Ramón Llull).

E.T.S. de Ingenieros Industriales:

19 de marzo de 2010 (San José).

Facultades de CC. Económicas y Empresariales

y CC. Políticas y Sociología:
26 de marzo de 2010 (San Vicente Ferrer,
5 de abril).

Facultades de Filosofía, Educación, Filología

y Geografía e Historia:
26 de abril de 2010 (San Isidoro de Sevilla,
26 de abril).

Calendario académico curso 2009-2010

Inicio del curso: 1 de octubre de 2009.

La fecha del Acto de Apertura del Curso, de no coincidir con la de inicio del Curso, se comunicará en su momento en el BICI.

PLAZO DE PRESENTACIÓN DE SOLICITUDES DE ADMISIÓN

(Traslado de expediente y simultaneidad de estudios)

- Del 15 de junio al 31 de octubre de 2009.
Los estudiantes que no estén sujetos a traslado de expediente o autorización de simultaneidad podrán matricularse directamente en los plazos previstos sin necesidad de solicitar admisión.

PLAZO DE MATRÍCULA

(Para Estudios de Grado, Primer y Segundo Ciclo y Acceso para Mayores de 25 Años)

- **Plazo de matrícula por Internet:**
Del 1 de septiembre al 31 de octubre de 2009.
- **Plazo de matrícula para estudiantes internos en Centros Penitenciarios:**
Del 16 de julio al 31 de octubre de 2009.
Se recuerda a los estudiantes que las matrículas deben formalizarse en el impreso electrónico disponible en el servidor de la UNED (<http://www.uned.es>), siguiendo las instrucciones que se indican en el mismo.
También se pueden formalizar en los Centros Asociados.
- **Plazo de matrícula en los Centros Asociados:**
Del 15 de septiembre al 31 de octubre de 2009.
Los estudiantes que estén sujetos a traslado de expediente, o se les haya concedido autorización para simultanear estudios, deberán abonar en su universidad de origen los precios correspondientes.
La matrícula en los Grados se hará sólo por Internet.

PLAZO PARA EL ABONO DEL SEGUNDO PAGO DE MATRÍCULA

- Hasta el 27 de diciembre de 2009.

PLAZO DE ANULACIÓN Y MODIFICACIÓN DE MATRÍCULA

Se admitirán peticiones de anulación y de modificación de la matrícula hasta el 31 de octubre de 2009, debiendo presentarse todas las solicitudes por correo certificado o por cualquiera de los medios previstos en la Ley 30/1992, de 26 de noviembre, de Régimen Jurídico de las Administraciones Públicas y del Procedimiento Administrativo Común. Solamente se podrán anular y modificar matrículas dentro del plazo de matrícula.

En los Grados las peticiones de anulación, modificación y ampliación se harán solamente por Internet.

Nota: No habrá guardias ni atención a los cursos virtuales durante las cinco semanas de exámenes, ni en las intermedias de febrero y junio.

7. CENTROS ASOCIADOS Y SUBCENTROS

Consultas en los Centros Asociados y Subcentros

El Centro Asociado es una institución básica para facilitar la relación entre la Universidad y los estudiantes. Todos los alumnos han de figurar oficialmente adscritos a un Centro Asociado. Cada estudiante puede elegir el que más cómodo le resulte por su lugar de residencia, tanto para acudir a las tutorías como para realizar sus exámenes.

El Centro Asociado en el que se matricule le incluirá entre sus alumnos, y en él podrá realizar consultas y recibir información sobre temas docentes como:

- Las tutorías del Centro, que normalmente se imparten por la tarde.
- Servicios de biblioteca y mediateca.
- Convivencias con los profesores de los Departamentos de la Facultad.
- Adquirir las pruebas de evaluación a distancia. En las asignaturas que dispongan de profesor tutor; éste corregirá dichas pruebas.
- Asistir y tomar parte en las distintas actividades culturales organizadas por el Centro.
- Entrar en contacto con los compañeros de estudio.
- Realizar prácticas.

- Realizar los exámenes. Los estudiantes adscritos a los Subcentros de zona pueden realizar las pruebas presenciales en locales distintos a aquellos en los que se imparten las tutorías. Por ello deberán ponerse en contacto con su Centro Asociado con anterioridad a las fechas de celebración de los exámenes para que se les indiquen los locales concretos.
- Adquirir el material didáctico de la UNED.
- Informarse de cuantos aspectos atañen a su actividad universitaria.
- Participar en los órganos de gobierno del Centro Asociado.
- Participar en las elecciones para la representación estudiantil y canalizar su actividad en todos los órganos de la Universidad, incluido el Claustro.

Asimismo, podrá realizar gestiones de tipo administrativo como:

- Matrícula.
- Obtener impresos para solicitar certificados académicos, traslados de expedientes, etc.
- Compulsar documentos.

Relación de Centros Asociados y Subcentros en España

* **Centros en los que se tutoriza la carrera contemplada en esta guía.** En los centros en los que no figure el teléfono remítase a la sede central de su provincia.

La siguiente información de centros asociados es susceptible de cambios. Se recomienda siempre consultar la web.

ANDALUCÍA

* Almería

Plaza Administración Vieja, 4. 04003 (Almería)
Tels.: 950 254 966 / 967
Fax: 950 268 198
info@almeria.uned.es
www.uned.es/ca-almeria

Almería-El Ejido

c/ Zorrilla, 49. 04700 (El Ejido)
Tel. / Fax: 950 484 816
info.elegjido@almeria.uned.es
www.uned.es/ca-almeria

Almería-Huercal Overa

Avenida Guillermo Reina, 37 (I.E.S. Albujaia)
04600 (Huercal-Overa)
Tels.: 950 470 785 Fax: 950 134 660
info.huercalovera@almeria.uned.es
www.uned.es/ca-almeria

Baza

Avenida José de Mora, 77. 18800 (Baza)
Tels.: 958 861 236 / 270
Fax: 958 860 031
info@baza.uned.es
www.uned.es/ca-baza

* Cádiz

Plaza San Antonio, 2. 11003 (Cádiz)
Tels.: 956 212 302 / 303
Fax: 956 212 306
info@cadiz.uned.es
www.uned.es/ca-cadiz

Cádiz-Jerez de la Frontera

c/ San Cristóbal, 8
11403 (Jerez de la Frontera)
Tels.: 956 168 136 / 121
Fax: 956 168 153
info@jerez.uned.es
www.uned.es/ca-cadiz

Cádiz-Olvera

c/ Llana, 60. 11690 (Olvera)
Tel.: 956 122 348
Fax: 956 120 362
secretaria.olvera@cadiz.uned.es
www.uned.es/ca-cadiz

Cádiz-Vejer de la Frontera

c/ Marqués de Tamarón, 10 (Casa de la Cultura). 11150 (Vejer de la Frontera)
Tel.: 956 447 098
Fax: 956 447 410
secretaria.vejer@cadiz.uned.es
www.uned.es/ca-cadiz

* Campo de Gibraltar-Algeciras

Avda. Príncipes de España, 27
11202 (Algeciras)
Tels.: 956 661 662 / 732.
Fax: 956 661 973
info@algeciras.uned.es
www.uned.es/ca-campo-de-gibraltar

Campo de Gibraltar-La Línea de la Concepción

c/ Clavel, 73
11300 (La Línea de la Concepción)
info@algeciras.uned.es
www.uned.es/ca-campo-de-gibraltar

Córdoba

Plaza De la Magdalena, 1
14002 (Córdoba)
Tel.: 957 497 787.
Fax: 957 497 214
info@cordoba.uned.es
www.unedcordoba.com

Córdoba-Cabra

c/ Martín Belda, s/n. (Casa de la Cultura)
14940 (Cabra)
Tel.: 957 523 985
info@cabra.uned.es
www.unedcordoba.com

Córdoba-Pozoblanco

c/ Huelva, 27. 14400 (Pozoblanco)
Tel.: 957 131 357
info@pozoblanco.uned.es
www.unedcordoba.com

Córdoba-Puente Genil

c/ Cruz del Estudiante (Casa de la Cultura)
14500 (Puente Genil)
Tel.: 957 605 333
info@puente-genil.uned.es
www.unedcordoba.com

Huelva

c/ Sanlúcar de Barrameda, 1.
21001 (Huelva)
Tels.: 959 285 705 / 444
Fax: 959 250 420
info@huelva.uned.es
secretaria@huelva.uned.es
www.unedcahuelva.com

Huelva-Almonte

c/ Cervantes, 12. 21730 (Almonte)
Tel.: 959 450 711
Fax: 959 451 357
uned@aytoalmonte.es
www.unedcahuelva.com

Jaén

c/ Sargentos Provisionales, s/n
23071 (Jaén)
Tel.: 953 250 150
Fax: 953 248 939
info@jaen.uned.es
www.uned.es/ca-jaen-ubeda

*** Jaén (Úbeda)**

c/ Gradass, 10. 23400 (Úbeda)
Tel.: 953 753 435
Fax: 953 796 007
info@ubeda.uned.es
www.uned.es/ca-jaen-ubeda

Jaén-Alcalá la Real

c/ Real, 48 (Casa Pineda)
23680 (Alcalá la Real)
Tel.: 953 582 217. Fax: 953 583 910
info@alcala-real.uned.es
www.uned.es/ca-jaen-ubeda

Jaén-Andújar

c/ Altozano Arzobispo José Manuel Estepa, 5
(Colegio de San José). 23740 (Andújar)
Tel. / Fax: 953 506 334
educacion@andujar.es
www.uned.es/ca-jaen-ubeda

Jaén-Linares

Corredera San Marcos, 40. 23700 (Linares)
Tel.: 953 607 229.
Fax: 953 606 824
info@linares.uned.es
www.uned.es/ca-jaen-ubeda

*** Málaga**

c/ Sherlock Holmes, 4
29006 (Málaga)
Tels.: 952 363 295 / 297
Fax: 952 362 380
info@malaga.uned.es
www.unedmalaga.org

Málaga-Alhaurín el Grande

Plaza del Mercado, s/n (Biblioteca Municipal)
29120 (Alhaurín el Grande)
Tel.: 952 490 143
alhaurin@unedmalaga.org
www.unedmalaga.org

Málaga-Antequera

Paseo del Henchidero, s/n C. de F.O. el
Henchidero. 29200 (Antequera)
Tel.: 952 840 747
Fax: 952 708 234
antequera@unedmalaga.org
www.unedmalaga.org

Málaga-Archidona

c/ Santo Domingo, 49 (Asociación Desarrollo Rural NORORMA)
29300 (Archidona)
Tel.: 952 716 552
archidona@unedmalaga.org
www.unedmalaga.org

Málaga-Benalmádena

Avenida del Generalife s/n.
29631 (Arroyo de la Miel)
Tel.: 952 556 549
Fax: 952 562 085
benalmadena@uned.malaga.org
www.unedmalaga.org

Málaga-Campillos

Avenida de Santa María del Reposo, s/n
29320 (Campillos)
Tel.: 952 723 555
campillos@unedmalaga.org
www.unedmalaga.org

Málaga-Coín

c/ Pozo Solís, s/n. (Biblioteca Fernando de Hermosa y Santiago). 29100 (Coín)
Tel. / Fax: 952 453 771
coin@unedmalaga.org
www.unedmalaga.org

Málaga-Estepona

c/ África, s/n. 29680 (Estepona)
Tel.: 952 806 708
estepona@unedmalaga.org
www.unedmalaga.org

Málaga-Marbella

c/ Juanar, 38 (Barriada de la Patera)
29600 (Marbella)
Tel.: 952 770 558
marbella@unedmalaga.org
www.unedmalaga.org

Málaga-Mijas Costa

c/ Albero s/n (I.E.S. Las Lagunas)
29649 (Mijas)
Tel.: 952 580 626
mijas@unedmalaga.org
www.unedmalaga.org

Málaga-Ronda

c/ Marqués de Salvatierra, 8
(Casa del Jalifa) 29400 (Ronda)
Tel. / Fax: 952 161 106
ronda@unedmalaga.org
www.unedmalaga.org

Málaga-Vélez Málaga

c/ Paseo Nuevo s/n
(Centro de Educación de Adultos)
29700 (Vélez-Málaga)
Tel.: 952 500 104
velez@unedmalaga.org
www.unedmalaga.org

Motril

Avenida Marquesa de Esquilache s/n
(Casa de la Palma). 18600 (Motril)
Tel.: 958 834 929
Fax: 958 821 307
info@motril.uned.es
www.uned.es/ca-motril

Sevilla

c/ Avda. San Juan de la Cruz, 40
(Zona de Amate) 41006 (Sevilla)
Tel.: 954 129 590
Fax: 954 129 591
info@sevilla.uned.es
www.uned.es/ca-sevilla

Sevilla-Écija

c/ Emilio Castelar, 45. 41400 (Écija)
Tel.: 955 900 131
info@sevilla.uned.es
www.uned.es/ca-sevilla

Sevilla-Lebrija

c/ Huracán, 35
(Delegación de Juventud, Educación
y Deportes), 41740 Lebrija
Tel.: 955 957 086
Fax: 955 974 551
info@sevilla.uned.es
www.uned.es/ca-sevilla

ARAGÓN

*** Barbastro**

c/ Argensola, 60. 22300 (Barbastro)
Tels.: 974 316 000 / 974 311 448
Fax: 974 314 247
info@barbastro.uned.es
www.basbastro.uned.ara.gov

Barbastro-Fraga

c/ Airetas, 17-2.^a plta. 22520 (Fraga)
Tel.: 974 474 270
fraga@uned.ara.gov
www.basbastro.uned.ara.gov

Barbastro-Sabiñánigo

c/ Pedro de Sesé, 2 (Casa de la Cultura)
22600 (Sabiñánigo)
Tel.: 974 483 712
Fax: 974 483 561
unedsabi@uned.ara.gov
www.basbastro.uned.ara.gov

*** Calatayud**

Avenida San Juan el Real, 1.
50300 (Calatayud)
Tels.: 976 881 800 / 801
Fax: 976 880 511
info@calatayud.uned.es
www.calatayud.uned.ara.gov

Calatayud-Caspe

c/ Francisco Guma. 35. 50700 (Caspe)
Tel.: 976 631 593. Fax: 976 639 030
caspe@uned.ara.gov
www.calatayud.uned.ara.gov

Teruel

c/ Atarazanas, s/n (Ciudad Escolar)
44003 (Teruel)
Tel.: 978 617 065.
Fax: 978 601 009
secretaria@teruel.uned.es
www.teruel.uned.ara.gov

ASTURIAS

*** Asturias**

c/ Cabueñes, s/n. 33394 (Gijón)
Tel.: 985 331 888
Fax: 985 335 487
info@gijon.uned.es
www.uned.es/ca-gijon

Asturias-Cangas de Onís

c/ La Cárcel, 13 (Casa de Cultura)
33550 (Cangas de Onís)
Tel.: 985 348 601. Fax: 985 849 499
ggonzalez@gijon.uned.es
www.uned.es/ca-gijon

Asturias-Cangas del Narcea

Centro de Empresas-Polígono
de Obanca, s/n.
33819 (Cangas del Narcea)
Tel.: 985 813 068
www.uned.es/ca-gijon

CANARIAS

Fuerteventura

c/ Doctor Fleming, 1-2.^a
35600 (Puerto del Rosario)
Tel. (secretaria): 928 531 339
Fax: 928 852 087
Tel. / Fax (biblioteca): 928 851 328
info@fuerteventura.uned.es

Fuerteventura-Pájara

c/ Lanzarote, 1 (Esquinzo Barranco
Butihondo), 35625 (Pájara)
Tel.: 928 544 237
Fax: 928 544 056

La Palma

Plaza de España, 1
38700 (Santa Cruz de La Palma)
Tel.: 922 411 338. Fax: 922 420 002
info@santa-cruz.uned.es
www.unedlapalma.es

La Palma-Los Llanos de Aridane

Casa Massieu-Llano de Argual
38760 (Los Llanos de Aridane)
Tel.: 922 462 230
Fax: 922 403 453
info.losllanos@santa-cruz.uned.es
www.unedlapalma.es

Lanzarote

c/ Blas Cabrera Felipe, s/n
35500 (Arrecife de Lanzarote)
Tel.: 928 810 727. Fax: 928 812 732
info@lanzarote.uned.es
www.uned.es/ca-lanzarote

* Las Palmas de Gran Canaria

c/ Luis Doreste Silva, 101- 4.^a
35004 (Las Palmas de Gran Canaria)
Tel.: 928 231 177
Fax: 928 247 503
info@las-palmas.uned.es
www.unedgc.org

Las Palmas-Mancomunidad Norte

c/ Sancho de Vargas, 19
(Antiguo Instituto de Secundaria)
35450 (Santa María de Guía)
Tel.: 679 980 292
info@las-palmas.uned.es
www.unedgc.org

Las Palmas-Agüimes

Colegio Jesús Sacramentado,
Caso de Augüimes. 35249 (Agüimes)
Tel.: 928 781 843
trgrego@hotmail.com
www.unedgc.org

Las Palmas-Telde

c/ Pérez Galdós, 23
(I.E.S. José Arencibia Gil)
35200 (Telde)
info@las-palmas.uned.es
www.unedgc.org

* Tenerife

c/ San Agustín, 30. 38201 (La Laguna)
Tel.: 922 259 609
Fax: 922 631 157
info@la-laguna.uned.es
www.unedtenerife.com

Tenerife-Arona

Avenida Antonio Domínguez, 2.^a planta,
Edificio Zentral Center:
38650 (Arona-Playa de las Américas)
Tel. / Fax: 922 792 194
extensionaron@unedtenerife.es
www.unedtenerife.com

Tenerife-El Hierro

c/ Simón Acosta, 4 (Residencia Escolar)
38900 (Valverde-El Hierro)
Tel. / Fax: 922 551 932
elhierro@unedtenerife.es
www.unedtenerife.com

Tenerife-La Gomera

Avenida Jose Aguiar, s/n
(Residencia Escolar)
38800 (San Sebastián de La Gomera)
Tel. / Fax: 922 141 893
lagomera@unedtenerife.es
www.unedtenerife.com

Tenerife-Los Realejos

Plaza de La Unión, s/n (Antiguo edificio
del Ayuntamiento) 38410 (Los Realejos)
Tel.: 922 340 209
Fax: 922 340 756
losrealejos@unedtenerife.es
www.unedtenerife.com

CANTABRIA

*** Cantabria**

c/ Alta, 82. 39008 (Santander)
Tels.: 942 277 975 / 956
Fax: 942 276 588
info@santander.uned.es
www.unedcantabria.org

CASTILLA-LA MANCHA

*** Albacete**

Travesía de la Igualdad, 1 (Esq. Avda. de La Mancha, 2). 02006 (Albacete)
Tel.: 967 217 612
Fax: 967 191 120
info@albacete.uned.es

Albacete-Almansa

Rambla de La Mancha, 34. 02640 (Almansa)
Tel. / Fax: 967 340 250
info@albacete.uned.es

Albacete-Hellín

Plaza de las Monjas, 3. 02400 (Hellín)
Tel.: 967 541 503
info@albacete.uned.es

Albacete-Villarrobledo

c/ Cruz de Piedra, 7. 02600 (Villarrobledo)
Tel.: 967 143 650
unedvdo@vodafone.es

Ciudad Real-Alcázar de San Juan

c/ Emilio Castelar, 69
13600 (Alcázar de San Juan)
Tel.: 926 545 750. Fax: 926 545 754
secretaria@alcazar.uned.es
www.uned.es/ca-valdepenas

Ciudad Real-Puertollano

c/ Calzada, 17 (Casa de la Cultura)
13500 (Puertollano)
Tels.: 926 411 965 / 966
secretaria@puertollano.uned.es
www.uned.es/ca-valdepenas

*** Ciudad Real-Valdepeñas**

c/ Seis de Junio, 55. 13300 (Valdepeñas)
Tels. (secretaría): 926 322 436 / 831
Tel. (librería): 926 322 894
Fax: 926 321 614
secretaria@valdepenas.uned.es
www.uned.es/ca-valdepenas

*** Cuenca**

c/ Colón, 6. 16002 (Cuenca)
Tel.: 969 240 267. Fax: 969 240 063
info@cuenca.uned.es
www.uned.es/ca-cuenca

Cuenca-La Alberca de Zíncara

c/ Cultura, 2 (Casa de la Cultura)
16620 (La Alberca de Zíncara)
Tel.: 967 150 144
info@cuenca.uned.es
www.uned.es/ca-cuenca

Cuenca-Huete

Plaza de la Merced, 1 (Centro de Internet)
16500 (Huete)
info@cuenca.uned.es
www.uned.es/ca-cuenca

Cuenca-San Clemente

c/ Santa Quiteria, s/n. 16600 (San Clemente)
Tel. / Fax: 969 302 049
info@cuenca.uned.es
www.uned.es/ca-cuenca

Cuenca-Tarancón

c/ Parada, 6. 16400 (Tarancón)
Tel.: 969 324 581
info@cuenca.uned.es
www.uned.es/ca-cuenca

Guadalajara

c/ Atienza, 4 (Antiguo colegio San José)
19003 (Guadalajara)
Tel.: 949 215 260. Fax: 949 211 426
info@guadalajara.uned.es
www.uned.es/ca-guadalajara

Guadalajara-Molina de Aragón

c/ Carmen, 1. 19300 (Molina de Aragón)
Tel.: 949 830 001.
Fax: 949 832 192
info@guadalajara.uned.es
www.uned.es/ca-guadalajara

*** Talavera de la Reina**

c/ Santos Mártires, 22
45600 (Talavera de la Reina)
Tel.: 925 809 100.
Fax: 925 817 080
info@talavera.uned.es
www.uned.es/ca-talavera

Talavera de la Reina-Illescas

c/ Real, 86 (Biblioteca Municipal)
45200 Illescas
Tel.: 925 512 108
info@talavera.uned.es
www.uned.es/ca-talavera

Talavera-Quintanar de la Orden

Avenida Reyes Católicos, 16
45800 (Quintanar de la Orden)
Tel.: 925 182 032
info@quintanar.uned.es
www.uned.es/ca-talavera

Talavera-Toledo

Avenida de Europa, 28
(I.E.S. Universidad Laboral)
45005 (Toledo)
Tel.: 925 228 542
aula.toledo@talavera.uned.es
www.uned.es/ca-talavera

CASTILLA Y LEÓN

Ávila

c/ Canteros s/n. 05005 (Ávila)
Tels.: 920 206 212 / 213
Fax: 920 206 215
info@avila.uned.es
www.uned.es/ca-avila

Burgos

Avenida de Cantabria, s/n.
09006 (Burgos)
Tels.: 947 210 952 / 947 215 512
Fax: 947 224 445
info@burgos.uned.es

Burgos-Aranda de Duero

c/ Fernán González, 13
09400 (Aranda de Duero)
Tel.: 947 505 701
Fax: 947 505 642
info@burgos.uned.es

Burgos-Miranda de Ebro

c/ Arboleda, 6. 09200
(Miranda de Ebro)
Tel.: 947 331 999
Fax: 947 332 777
info@miranda.uned.es

*** Palencia**

c/ La Puebla, 6. 34002 (Palencia)
Tel.: 979 720 662
Fax: 979 710 697
info@palencia.uned.es
www.uned.es/ca-palencia

Palencia-Aguilar de Campoo

Avenida Santa María la Real, s/n
(I.E.S. Santa María la Real)
34800 (Aguilar de Campoo)
Tel.: 979 122 550 / 125 801 / 40
Fax: 979 122 046
info@aguilar.uned.es
www.uned.es/ca-palencia

Palencia-Medina del Campo

c/ Santa Teresa, 12 (I.E.S. Gómez Pereira)
47400 (Medina del Campo)
Tel.: 983 811 417
Fax: 983 810 014
info@medina.uned.es
www.uned.es/ca-palencia

*** Ponferrada**

Avenida de Astorga, 13. 24400 (Ponferrada)
Tel.: 987 415 809
Fax: 987 424 670
info@ponferrada.uned.es
www.uned.es/ca-ponferrada

Ponferrada-La Bañeza

c/ Padre Miguelez, 19. (Casa Cultura Infanta Cristina) 24750 (La Bañeza)
Tels.: 987 656 247 / IBEFE: 987 640 171
Fax: 987 642 056
aula.labaneza@ponferrada.uned.es
www.uned.es/ca-ponferrada

Ponferrada-San Andrés del Rabanedo

c/ Cardenal Cisneros, 51
24010 Trobajo del Camino
(San Andrés del Rabanedo)
Tel.: 987 876 610. Fax: 987 233 641
aula.sanandres@ponferrada.uned.es
www.uned.es/ca-ponferrada

Ponferrada-Vega de Espinareda

c/ Edif. Usos Múltiples Ayuntamiento
24430 (Vega de Espinareda)
Tel. / Fax: 987 564 833
aula.vega@ponferrada.uned.es
www.uned.es/ca-ponferrada

Ponferrada-Villablino

c/ La Brañina, Edif. Sierra Pambley
24100 (Villablino)
Tel.: 987 470 189
Fax: 987 472 236
aula.villablino@ponferrada.uned.es
www.uned.es/ca-ponferrada

Segovia

Plaza de Colmenares, 1. 40001 (Segovia)
Tels.: 921 463 191 / 192 / 193
Fax: 921 463 196
info@segovia.uned.es
www.uned.es/ca-segovia

Soria

c/ Teatro, 17, Edif. Casa de la Tierra
42001 (Soria)
Tel.: 975 224 411. Fax: 975 224 491
info@soria.uned.es
www.uned.es/ca-soria

*** Zamora**

c/ San Torcuato, 43,
Edif. Colegio Universitario
49014 (Zamora)
Tels.: 980 528 399 / 850 / 771
Fax: 980 512 181
info@zamora.uned.es
www.uned.es/ca-zamora

Zamora-Benavente

c/ Santo Domingo, 13. 49600 (Benavente)
Tel. / Fax: 980 636 886
benavente@zamora.uned.es
www.uned.es/ca-zamora

Zamora-Ciudad Rodrigo

Avenida Béjar, s/n
(I.E.S. Tierra de Ciudad Rodrigo)
37500 (Ciudad Rodrigo)
Tel. / Fax: 923 482 244
info@ciudad-rodrigo.uned.es
www.uned.es/ca-zamora

CATALUÑA**Barcelona (Cuxam)**

Travessera de Les Corts, 131-159
(Recinte Maternitat-Pavelló Central)
08028 Barcelona
Tel.: 902 272 523 Fax: 933 397 005
info@barcelona.uned.es
www.uned-terrasa.es

Canet de Mar (Cuxam)

Riera Gavarrà, s/n. Edifici Vil·la Flora
08360 (Canet de Mar)
Tel.: 937 954 625 Fax: 937 943 198
info@canet.uned.es
www.uned-terrasa.es

* Cervera

c/ Canceller Dou, 1 25200 (Cervera)
Tel.: 973 530 789
Fax: 973 530 008
info@cervera.uned.es
www.unedcervera.com

Cornellà de Llobregat (Cuxam)

Mossen Andreu, 15- 3.^a
(Centro Cultural García Nieto)
08940 Cornellà de Llobregat
Tel.: 933 767 011
Fax: 933 767 450
info@cornella.uned.es
www.uned-terrasa.es

* Girona

c/ Sant Josep 14. 17004 (Girona)
Tel.: 972 212 600.
Fax: 972 210 019
secretaria@girona.uned.es
www.uned.es/ca-girona

Girona-Alt Empordà

c/ Nou, 53 (Fundació Clerch i Nicolau)
17600 (Figueras)
Tel.: 972 503 952
Fax: 972 511 858
info@girona.uned.es
www.uned.es/ca-girona

Girona-Baix Empordà

c/ Bruguerol, 12
Centre Municipal d' Educació)
17200 (Palafrugell)
Tel.: 972 304 345
info@girona.uned.es
www.uned.es/ca-girona

Girona-La Garrotxa

c/ Fontanella, 3. 17800 (Olot)
Tel. / Fax: 972 272 282
info@olot.uned.es
www.uned.es/ca-girona

Girona-Consell Comarcal del Ripollès

c/ Progrés, 22
(Consell Comarcal del Ripollès)
17500 (Ripoll)
Tel.: 972 703 211. Fax: 972 702 654
info@girona.uned.es
www.uned.es/ca-girona

La Seu d'Urgell

Plaza de les Monges, 1, 2.^a planta
25700 (La Seu d' Urgell)
Tel.: 973 351 619. Fax: 973 351 938
info@seu-durgell.uned.es
www.uned.es/ca-seo-de-urgel

La Seu d'Urgell (Berga)

Plaza L' Alemany, s/n
08600 (Berga)
Tel.: 938 210 100
info@seu-durgell.uned.es
www.uned.es/ca-seo-de-urgel

Montmeló (Cuxam)

c/ Nou, 34 (Centro de Formación
y Recursos G2M) 08160 Montmeló
Tel.: 935 720 997 Fax: 935 720 000
info@montmelo.uned.es
www.uned-terrasa.es

St. Boi de Llobregat (Cuxam)

Plaza Montserrat Roig, 1-2, 2.^a planta (Edifici
l' Olivera) 08830 (Sant Boi de Llobregat)
Tels.: 936 545 333 / 529 840
Fax: 936 547 681
info@santboi.uned.es, campus365@santboi.cat
www.uned-terrasa.es

Sta. Coloma de Gramenet (Cuxam)

c/ Prat de la Riba, 171 (Recinte Torribera la
Torre). 08921 (Santa Coloma de Gramenet)
Tel.: 934 682 819. Fax: 934 682 348
info@santa-coloma-uned.es
secretaria@santa-coloma.uned.es
www.uned-terrasa.es

*** Terrassa (Cuxam)**

c/ Colón, 114 (Edificio Vapor Universitario)
08222 (Terrassa)
Tel.: 902 272 523. Fax: 937 314 956
info@terrassa.uned.es
www.uned-terrassa.es

*** Tortosa**

c/ Cervantes, 17. 43500 (Tortosa)
Tels.: 977 443 104 / 108
Fax: 977 446 413
info@tortosa.uned.es
www.uned.es/ca-tortosa

Tortosa-Cambrils

c/ Sant Plàcid, 16-18
(Centro Cultural y Ocupacional)
43850 (Cambrils)
Tel.: 977 792 688. Fax: 977 794 572
info@tortosa.uned.es
mmartinez@tortosa.uned.es
www.uned.es/ca-tortosa

CEUTA

*** Ceuta**

Avenida de África, 12 «El Morro»
Edificio UNED. 51002 (Ceuta)
Tel.: 956 522 378. Fax: 956 507 584
info@ceuta.uned.es
www.uned.ceuta.org

EXTREMADURA

*** Mérida**

c/ Moreno de Vargas, 10. 06800 (Mérida)
Tels.: 924 315 050 / 011
Fax: 924 302 556
info@merida.uned.es
www.uned.es/ca-merida

*** Mérida-Badajoz**

Plaza Alta-Edificio UNED. 06001 (Badajoz)
Tel.: 924 315 050. Fax: 924 302 556
info@merida.uned.es
aulapoyonedbadajoz@merida.uned.es
www.uned.es/ca-merida

Mérida-Don Benito

c/ San Juan, 3 (Centro Educativo)
06400 (Don Benito)
info@merida.uned.es
www.uned.es/ca-merida

Mérida-Fregenal de la Sierra

Paseo de la Constitución, 1
06340 (Fregenal de la Sierra)
Tel.: 924 700 200
info@merida.uned.es
www.uned.es/ca-merida

Mérida-La Puebla de Alcocer

Plaza de España, 16
06630 (La Puebla de Alcocer)
info@merida.uned.es
www.uned.es/ca-merida

Mérida-Villanueva de la Serena

Plaza de la Estación (Centro Educativo)
06700 (Villanueva de la Serena)
info@merida.uned.es
www.uned.es/ca-merida

*** Plasencia**

Plaza de Santa Ana, s/n
10600 (Plasencia)
Tel.: 927 420 520. Fax: 927 418 538
info@plasencia.uned.es
www.uned.es/ca-plasencia

Plasencia-Cáceres

Avenida de la Universidad s/n
(Edificio Valhondo Calaff). 10071 (Cáceres)
Tel.: 927 249 600
info@plasencia.uned.es
www.uned.es/ca-plasencia

Plasencia-Coria

Plazuela de San Benito, s/n. 10800 (Coria)
Tel.: 927 500 067
info@plasencia.uned.es
www.uned.es/ca-plasencia

Plasencia-Navalmoral de la Mata

c/ Urbano González Serrano, 37
(Casa Comillas)
10300 (Navalmoral de la Mata)
Tel.: 927 537 000
Fax: 927 534 996
info@plasencia.uned.es
www.uned.es/ca-plasencia

GALICIA

* A Coruña

c/ Pepín Rivero, s/n. 15011 (A Coruña)
Tel.: 981 145 051
Fax: 981 145 960
info@a-coruna.uned.es
www.uned.es/ca-a-coruna

* A Coruña-Ferrol

c/ María, 52-54. 15402 (Ferrol)
Tel.: 981 364 026. Fax: 981 364 988
info@ferrol.uned.es
www.uned.es/ca-a-coruna

* Lugo

Rua Cantigas e Frores, 31. 27002 (Lugo)
Te.: 982 280 202. Fax: 982 231 600
info@lugo.uned.es

Lugo-Foz

c/ Castelao s/n. (I.E.S. Foz), 27780 (Foz)
Tels.: 982 133 699. Fax: 982 132 839
info@lugo.uned.es

Lugo-Monforte de Lemos

c/ San Pedro s/n (Edif. Sagrado Corazón)
27400 (Monforte de Lemos)
Tel.: 982 416 236.
Fax: 982 402 807
info@monforte.uned.es

Lugo-Viveiro

Avenida Cervantes s/n. 27850 (Viveiro)
Tel.: 982 563 601. Fax: 982 551 692
info@lugo.uned.es

* Ourense

c/ Torres del Pino, s/n. 32001 (Ourense)
Tels.: 988 371 444 / 446
Fax: 988 371 440
info@ourense.uned.es
www.uned.es/ca-ourense

Ourense-A Rúa de Valedoras

Colegio Manuel Respino. 32350 (A Rúa)
Tel.: 988 366 038. Fax: 988 336 093
info@la-rua.uned.es
www.uned.es/ca-ourense

* Pontevedra

Rúa de Portugal, 1. 36004 (Pontevedra)
Tel.: 986 851 850. Fax: 986 862 209
info@pontevedra.uned.es
www.uned.es/ca-pontevedra

Pontevedra-Lalín

Polígono Lalín 2000
Parque Empresarial Parcela E. 36500 (Lalín)
Tel.: 986 794 442
aulauned@lalin.uned.org
www.uned.es/ca-pontevedra

Pontevedra-Tui

c/ Antero Rubín, 30. 36700 (Tui)
www.uned.es/ca-pontevedra

LA RIOJA

* La Rioja

c/ Barriocepo 34. 26001 (Logroño)
Tels.: 941 259 722 / 745
Fax: 941 257 672
info@logrono.uned.es
www.uned.es/ca-logrono

LES ILLES BALEARS

* Les Illes Balears-Ibiza

c/ d' Ernest Ehrenfeld, s/n (Edificio Polivalente Cas Serres). 07800 (Ibiza)
Tel.: 971 390 606. Fax: 971 307 022
info@eivissa.uned.es
www.uned-illesbalears.net

*** Les Illes Balears-Menorca**

Plaza Miranda, s/n (Claustro del Carmen)
07701 (Mahón)
Tel.: 971 366 769. Fax: 971 361 082
info@mao.uned.es
www.uned-illesbalears.net

*** Les Illes Balears-Palma de Mallorca**

Camí Roig s/n (Edificio Guillem Mesquida)
Polígono Son Castellón-San Indiotheria
07009 (Palma de Mallorca)
Tel.: 971 434 546. Fax: 971 434 547
info@palma.uned.es
www.uned-illesbalears.net

MADRID

El lugar de matriculación podrá consultarse en:
www.uned.es/ca-madrid-paseodelprado/
Madrid

c/ Del Prado, 30. Portal A. 28014 (Madrid)
Tels.: 914 203 020 / 296 418
Fax: 914 201 581
info@madrid.uned.es
www.uned.es/madrid

Madrid-Alcorcón

c/ Olímpico Francisco Fernández Ochoa, s/n.
(I.E.S. Jorge Guillén - Edificio Rosa)
28923 (Alcorcón)
Tel. / Fax: 916 431 218
secretaria.alcorcon@madrid.uned.es
www.uned.es/madrid

Madrid-Andrés Manjón

c/ Francos Rodríguez, 77. 28039 (Madrid)
Tel.: 913 988 502. Fax: 913 988 520
secretaria.andresmanjon@madrid.uned.es
www.uned.es/madrid

Madrid-Arganda del Rey

Camino del Molino, 8 (I.E.S. Grande Covián)
28500 (Arganda del Rey)
Tel. / Fax: 918 758 889
secretaria.arganda@madrid.uned.es
www.uned.es/madrid

*** Madrid-Campus Las Rozas**

Carretera Las Rozas-El Escorial, km 5
(Urbanización Monte Rozas)
28230 (Las Rozas)
Tel.: 913 989 017
Fax: 913 989 001
info@las-rozas.uned.es
www.uned.es/madrid

Madrid-Collado Villalba

c/ Matalpino, s/n. (I.E.S. Jaime Ferrá)
28400 (Collado Villalba)
Tel. / Fax: 918 406 272
info@collado-villalba.uned.es
www.uned.es/madrid

Madrid-Colmenar Viejo

c/ Pradillo, 3. (Polígono Industrial La Mina -
I.E.S. Graham Bell) 28770 (Colmenar Viejo)
Tel.: 918 455 694 (tardes) /
369 (mañanas)
Fax: 918 455 694
secretaria-colmenar@madrid.uned.es
www.uned.es/madrid

Madrid-Coslada

c/ Júcar s/n (I.E.S. Antonio Gaudí)
28823 (Coslada)
Tel. / Fax: 916 695 554
info@coslada.uned.es
www.uned.es/madrid

Madrid-Escuelas Pías

c/ Tribulete, 14. 28012 (Madrid)
Tel.: 914 675 871. Fax: 914 675 693
info.escuelaspias@madrid.uned.es
www.uned.es/madrid

Madrid-Fuenlabrada

c/ Zaragoza, s/n (I.E.S. La Serna)
28941 (Fuenlabrada)
Tel.: 916 062 508. Fax: 916 974 533
secretaria.fuenlabrada@madrid.uned.es
www.uned.es/madrid

Madrid-Getafe

c/ Toledo s/n (I.E.S. Alarnes)
28901 (Getafe)
Tel. / Fax: 916 819 252
secretaria.getafe@madrid.uned.es
www.uned.es/madrid

Madrid-Gregorio Marañón

c/ Argumosa, 3. 28012 (Madrid)
Tel. / Fax: 915 270 665
info.gmaranon@madrid.uned.es
www.uned.es/madrid

Madrid-Jacinto Verdaguer

c/ Fuente de Lima, 22
28024 (Madrid)
Tel.: 917 106 155
Fax: 917 051 424
info.jverdaguer@madrid.uned.es
www.uned.es/madrid

Madrid-Majadahonda

c/ Maestro, 1. (I.E.S. José Saramago)
28220 (Majadahonda)
Tel.: 916 395 176
Fax: 916 388 559
secretaria.majadahonda@madrid.uned.es
www.uned.es/madrid

Madrid-Móstoles

c/ Cid Campeador, 3 (I.E.S. Velázquez)
28933 (Móstoles)
Tel.: 916 174 549
Fax: 916 174 353
info@mostoles.uned.es
www.uned.es/madrid

Madrid-Parla

c/ Río Guadiana, s/n (I.E.S. La Laguna)
28980 (Parla)
Tel.: 916 994 099
Fax: 916 051 862
info.parla@madrid.uned.es
www.uned.es/madrid

Madrid-Paseo del Prado

Paseo del Prado, 30, portal B.
28014 (Madrid)
Tel.: 914 203 912. Fax: 913 690 165
info5318@madrid.uned.es
www.uned.es/madrid

Madrid-Pinto

c/ Asturias, 20 (I.E.S. Vicente Aleixandre)
28320 (Pinto)
Tel. / Fax: 916 923 623
secretaria.pinto@madrid.uned.es
www.uned.es/madrid

Madrid-Pozuelo de Alarcón

Avenida Juan XXIII, 4, 1.ª planta
(C.E. Reyes Católicos)
28224 (Pozuelo de Alarcón)
Tel.: 917 992 120. Fax: 913 512 265
secretaria.pozuelo@madrid.uned.es
www.uned.es/madrid

Madrid-Rivas Vaciamadrid

c/ Picos de Urbión, esquina c/ Jaén
C.E.R.P.A. (Centro de Educación y Recursos
para Adultos)
28529 (Rivas Vaciamadrid)
Tel.: 914 990 552. Fax: 914 990 553
secretaria.rivas@madrid.uned.es
www.uned.es/madrid

Madrid-San Martín de Valdeiglesias

c/ Estudios, 1 (I.E.S. Pedro de Tolosa)
28680 (San Martín de Valdeiglesias)
Tel.: 918 610 061. Fax: 918 611 397
secretaria.smv@madrid.uned.es
www.uned.es/madrid

Madrid-San Sebastián de los Reyes

Avenida de Aragón, 12
(I.E.S. Torrente Ballester)
28700 (San Sebastián de los Reyes)
Tel. / Fax: 916 512 357
secretaria.ssreyes@madrid.uned.es
www.uned.es/madrid

Madrid-Tres Cantos

c/ Mar Adriático, 2 (I.E.S. Jorge Manrique)
28760 (Tres Cantos)
Tel. / Fax: 918 045 524
secretaria.trescantos@madrid.uned.es
www.uned.es/madrid

Madrid-Valdemoro

c/ Cuba esquina con c/ Hispanoamérica
(Centro de Actividades Educativas)
28340 (Valdemoro)
Tel.: 918 018 876
secretaria.valdemoro@madrid.uned.es
www.uned.es/madrid

MELILLA*** Melilla**

c/ Lope de Vega, 1
52002 (Melilla)
Tel.: 952 681 080. Fax: 952 681 468
info@melilla.uned.es
www.uned.es/ca-melilla

MURCIA*** Cartagena**

c/ Ingeniero de la Cierva s/n
30203 (Cartagena)
Tel.: 968 120 511. Fax: 968 520 611
info@cartagena.uned.es
www.uned.es/ca-cartagena

Cartagena-Lorca

c/ Ayala Gabarrón, 6
30800 (Lorca)
Tel.: 968 443 214. Fax: 968 477 565
info@lorca.uned.es
www.uned.es/ca-cartagena

Cartagena-Caravaca de la Cruz

c/ Del Hoyo, 9
30400 (Caravaca de la Cruz)
Tel.: 968 700 200. Fax: 968 705 801
info@caravaca.uned.es
www.uned.es/ca-cartagena

Cartagena-Yecla

c/ Maestro Yuste, 48
30510 (Yecla)
Tel.: 968 718 300. Fax: 968 718 402
info@cartagena.uned.es
www.uned.es/ca-cartagena

NAVARRA*** Pamplona**

Carretera El Sadar, s/n
31006 (Pamplona)
Tel.: 948 243 250. Fax: 948 231 068
info@pamplona.uned.es
www.uned.es/ca-pamplona,
www.unedpamplona.es

Tudela

c/ Magallón, 8
31500 (Tudela)
Tel.: 948 821 535. Fax: 948 402 275
info@tudela.uned.es
www.unedtudela.com

Tudela-Milagro

c/ Magallón, 8
31500 (Tudela)
Tel.: 948 821 535. Fax: 948 402 275
actividades@tudela.uned.es
www.unedtudela.com

PAÍS VASCO*** Bergara**

Plaza de San Martín de Aguirre, 4
20570 (Bergara)
Tel.: 943 769 033. Fax: 943 762 721
info@bergara.uned.es
www.uned.es/ca-bergara

*** Bizkaia**

Parque Ignacio Ellacuría, 2 y 3
48920 (Portugalete)
Tel.: 944 936 533. Fax: 944 617 466
info@portugalete.uned.es
www.unedbizkaia.es

* Vitoria-Gasteiz

c/ Pedro de Asúa, 2
01008 (Vitoria-Gasteiz)
Tel.: 945 244 200. Fax: 945 244 903
info@unedvitoria.com
www.unedvitoria.com

VALENCIA

Alzira-Valencia (Alzira)

Carretera de Gandía, s/n
46600 (Alzira)
Tel.: 962 411 208
Fax: 962 419 080
alzira@valencia.uned.es
www.uned-valencia.net

* Alzira-Valencia (Valencia)

c/ Casa de la Misericordia, 34
46014 (Valencia)
Tel.: 963 707 812. Fax: 963 502 711
administracion@valencia.uned.es
www.uned-valencia.net

Alzira-Valencia (Sagunto)

Avenida Fausto Caruana, s/n
(I.E.S. Camp de Morvedre)
46520 (Puerto de Sagunto)
Tel.: 962 675 831. Fax: 962 671 265
sagunt@valencia.uned.es
www.uned-valencia.net

Alzira-Valencia (Xàtiva)

Carrer Sant Agustí, 9
46800 (Xàtiva)
Tel.: 962 283 406
Fax: 962 283 983
xativa@valencia.uned.es
www.uned-valencia.net

Alzira-Valencia-Gandía

Plaza Escuelas Pías, 7
46700 (Gandía)
Tel.: 962 868 561. Fax: 962 869 662
gandia@valencia.uned.es
www.uned-valencia.net

Alzira-Valencia-Onteniente

c/ Ramón Llin, s/n (Centro Social San Rafael)
46870 (Onteniente)
Tel.: 962 387 496
Fax: 962 914 152
ontinyent@valencia.uned.es
www.uned-valencia.net

Castelló-Segorbe

c/ Fray Bonifacio Ferrer, 2. Edificio Glorieta
12400 (Segorbe)
Tel. / Fax: 964 712 363
info@vila-real.uned.es
www.uned.es/ca-vila-real

* Castelló-Vila Real (Centro Asociado «Cardenal Tarancón»)

Arrabal del Carmen, 82, apartado 201
12540 (Vila Real/Villarreal) (Castellón)
Tels.: 964 523 361 / 161
Fax: 964 524 774
info@vila-real.uned.es
www.uned.es/ca-vila-real

Castelló-Benicarlo

c/ Partida Solades, s/n (I.B. Ramón Cid)
12580 (Benicarlo)
Tel.: 964 470 050.
info@vila-real.uned.es
www.uned.es/ca-vila-real

* Denia

c/ Jaime I, s/n. 03700 (Denia)
Tel.: 965 781 754
Fax: 965 789 414
info@denia.uned.es
www.uneddenia.es

Denia-Benidorm

Partida Salto del Agua. 03500 (Benidorm)
Tel.: 965 858 226
Fax: 965 854 505
unedbenidorm@ctv.es
www.benidorm.org/uned

Denia-Javea

c/ De Baix, s/n. (I.E.S. Antoni Lleido)
03730 (Xàbia)
Tel.: 669 841 642
Fax: 965 789 414
info@javea.uned.es
www.uneddenia.es

*** Elche**

c/ Candalix, s/n. 03202 (Elche)
Tel.: 966 610 000
Fax: 966 612 000
info@elx.uned.es
www.uned.es/ca-elche

Elche-Alcoy

c/ Mayor, 10 -1.º. 03801 (Alcoy)
Tel.: 965 537 140. Fax: 965 537 177
uned@alcoi.org
www.uned.es/ca-elche/alcoy/inicio.html

Elche-Elda

Avenida de Chapí, 32 - 3.ª. 03600 (Elda)
Tel. / Fax: 966 980 465
unedelda@hotmail.com
www.uned.es/ca-elche/elda/elda.htm

CENTROS INSTITUCIONALES**Correos y Telégrafos**

c/ Conde de Peñalver, 19-2.ª plta.
28070 (Madrid)
Tels.: 913 961 958 / 962 Fax: 913 961 957
info@correos.uned.es

Instituto de Estudios Fiscales

Avenida Cardenal Herrera Oria, 378
28035 (Madrid)
Tel.: 913 398 800
Fax: 913 398 809
info@iief.uned.es
www.ief.es

Ramón Areces-Barcelona

Gran Vía de las Cortes Catalanes, 613 5.ª
08007 (Barcelona)
Tel.: 933 427 380. Fax: 934 127 386
info@arecesb.uned.es

Ramón Areces-Madrid

c/ Palos de la Frontera, 22. 28012 (Madrid)
Tels.: 914 674 998 / 914 398 416
Fax: 914 674 094
info@arecesm.uned.es

Centros en el extranjero

Los estudiantes que residen fuera de España pueden acceder a la oferta educativa de la UNED a través de la red de centros en el extranjero que esta Universidad mantiene en los siguientes países:

- Alemania (Frankfurt), Argentina (Buenos Aires), Bélgica (Bruselas), Brasil (Sao Paulo), Francia (París), México (México), Reino Unido (Londres), Suiza (Berna), Venezuela (Caracas) y Perú (Lima). Estos centros se han creado y se mantienen en virtud del convenio suscrito con la Dirección General de la Ciudadanía Española en el Exterior (DGCEE) del Ministerio de Trabajo e Inmigración y la UNED.
- Guinea Ecuatorial: centros de Malabo y Bata, que la UNED mantiene en colaboración con la Agencia Española de Cooperación Internacional para el Desarrollo (AECID).

En los centros en el extranjero se celebran las pruebas presenciales y se realizan y tramitan las matrículas. El alumno también recibirá a través de los centros indicaciones para el mejor desarrollo de sus estudios, existiendo en algunos de ellos tutorías de orientación general sobre los estudios y carreras con mayor implantación.

Algunos centros en el extranjero disponen de una biblioteca básica con publicaciones editadas por la UNED y libros recomendados para las diferentes asignaturas (consultar Centro).

La UNED ofrece también a sus alumnos la posibilidad de examinarse en Roma, Nueva York, Múnich y Berlín, aunque en estas ciudades no existen centros. Los alumnos de Berlín y Múnich deben matricularse como alumnos de «Frankfurt».

Aviso importante: Se recomienda visitar con cierta frecuencia la página web de la UNED y el enlace «UNED internacional» para estar al tanto de posibles cambios.

Teléfono de la Sección de Alumnos en el Extranjero: 91 398 75 36 / 65 82.

Correo electrónico: centros.extranjero@adm.uned.es

ALEMANIA

060029 Frankfurt

Casa de España
Schwalbacher Str. 32
D-60326 Frankfurt am Main (Alemania)
Tel.: 00 49 69 973 287 82.
Fax: 00 49 69 973 287 83
info@frankfurt.uned.es

Los exámenes se celebran también en:

BERLÍN

Consejería de Trabajo e Inmigración
Embajada de España (Auditorio)
Lichtensteinallee, 1
D-10787 Berlín (Alemania)

MÚNICH

Euro-Trinings Centre. Sonnenstrasse, 12
D-80331 München (Alemania)

ARGENTINA

060023 Buenos Aires

Centro de la UNED en la Consejería
de Trabajo e Inmigración
Embajada de España.
C/Viamonte, 166 - 1º piso
1053 Ciudad Autónoma de Buenos Aires.
República Argentina
Tel.: 00 54 11 4313 5206
Fax: 00 54 11 4315 4405
info@buenos-aires.uned.es

BÉLGICA

060007 Bruselas

Centro de la UNED en la Consejería
de Trabajo e Inmigración
de la Embajada de España
168, Av. Tervuren
1050 Bruselas (Bélgica)
Tel.: 00 322 215 29 98
Fax: 00 322 215 29 99
info@bruselas.uned.es
www.uned.es/ca-bruselas

BRASIL

060021 Sao Paulo

Centro de la UNED en el Colegio Español
«Miguel de Cervantes»
Avda. Jorge Joao Saad, 905
CEP 05618-001 Sao Paulo S.P. (Brasil)
Tel.: 00 55 11 3779. Centralita 1800.
Coordinación-tutores 1855.
Secretaría 1827
Fax: 00 55 11 3779 1856
info@sao-paulo.uned.es

FRANCIA

060005 París

Centro de la UNED
11. Av. Marceau.
75116 París (Francia)
Tel.: 00 331 4952 0332
Fax: 00 331 4720 9510
info@paris.uned.es
www.uned.es/ca-paris
Es posible que a lo largo del curso cambie
de dirección, consultad web.

GUINEA ECUATORIAL

033000 Bata

Centro de la UNED en la Escuela de
Formación del Profesorado
Tel.: 00 240 08 2277
Fax: 00 240 08 4346
info.bata@gecuatorial.uned.es

033001 Malabo

Centro de la UNED en el Edificio Poveda
c/ Amanecer de África, s/n
(Barrio de Ela Nguema)
Tel. / Fax: 00 240 09 2911
info@gecuatorial.uned.es

MÉXICO

060020 México D. F.

Centro de la UNED en el Centro Asturiano
c/ Arquímedes, 4. Colonia Polanco
11580 México D. F. (México)

Tels.: 00 525 55 281 0016 / 0024 / 0141
Fax: 00-525-55-281 3546
info@mexico-df.uned.es
Es posible que a lo largo del curso cambie de dirección, consultad web.

PERÚ

060027 Lima
Centro español
Avd. Salaverry, 1910 Jesús María, Lima (Perú)
Tel. / Fax: 00 511 265 8437
info@lima.uned.es

REINO UNIDO

060004 Londres
Centro de la UNED en el Instituto «Vicente Cañada Blanch»
317, Portobello Road
Londres W10 5SZ (Reino Unido)
Tel.: 00 44208 969 8926
Fax: 00 44208 969 8023
info@londres.uned.es

SUIZA

060026 Berna
Centro de la UNED en la Consejería de Trabajo e Inmigración de la Embajada de España
Kirchenfeldstra, 42
3000 Berna 6 (Suiza)
Tel.: 00 41 31 351 2846
Fax: 00 41 31 357 2251
info@berna.uned.es

VENEZUELA

060001 Caracas
Centro de la UNED
c/ Recreo con Avda. Casanova
Edificio Rupi, piso 1º
Caracas (Venezuela)
Tel. / Fax: 00 582 127 621 577
info@caracas.uned.es

LUGARES DONDE SÓLO SE REALIZAN EXÁMENES

ESTADOS UNIDOS

060019 Nueva York
Instituto Cervantes
211-215 East 49th Street
Nueva York, N.Y. 10017 (USA)

ITALIA

060011 Roma
Instituto Cervantes
Vía de Villa Albani, 14-16
00198 Roma (Italia)

8. ADQUISICIÓN DE MATERIAL DIDÁCTICO

Por Internet

En la página web de la UNED, a través de la **Librería Virtual**. El alumno, a lo largo del curso, podrá adquirir la bibliografía para cada una de las asignaturas de las que se ha matriculado, tanto de material editado por la UNED como de otras editoriales. De igual modo, cualquier usuario podrá adquirir con total seguridad y comodidad, y en cualquier momento, las publicaciones de la UNED, tanto de material didáctico como del resto de colecciones.

www. libreriadelauned.es

Tel.: 902 02 48 84

Librerías UNED

Bravo Murillo, 38 (Metro Canal), 28015 Madrid

Tels.: 91 398 74 58 / 91 398 75 60 Fax: 91 398 75 27

Correo electrónico: libreria@adm.uned.es

Librería de Escuelas Pías. Tribulete, 14, 28012 Madrid

Tel.: 91 527 10 98

Correo electrónico: libreriaep@adm.uned.es

Librería de Senda del Rey. Edif. Biblioteca Central

Tel.: 91 398 73 73

Correo electrónico: libreria-sr@adm.uned.es

Otras librerías

Andalucía

C. A. ALMERÍA	Almería	950 25 49 66 / 950 25 49 67
C. A. CÓRDOBA	Córdoba	957 497 787
C. A. JAÉN	Jaén	953 25 01 50
C. A. ÚBEDA	Úbeda	953 75 34 35

Aragón

C. A. BARBASTRO	Barbastro	974 31 60 00 / 974 31 14 48
C. A. CALATAYUD	Calatayud	976 88 18 00 / 976 88 18 01
C. A. TERUEL	Teruel	978 60 71 89 / 978 60 71 63

Asturias

C. A. ASTURIAS	Gijón	98 533 18 88
----------------	-------	--------------

Canarias

C. A. LANZAROTE	Arrecife de Lanzarote	928 81 07 27
C. A. LAS PALMAS G. C.	Las Palmas G. C.	928 24 75 41
C. A. FUERTEVENTURA	Puerto del Rosario	928 53 13 39
C. A. TENERIFE	La Laguna	922 63 08 81 / 922 63 18 49

Cantabria

C. A. CANTABRIA	Santander	942 27 79 75 / 942 27 79 46
-----------------	-----------	-----------------------------

Castilla-La Mancha

C. A. ALBACETE	Albacete	967 21 76 12 / 967 21 76 60
C. A. CIUDAD REAL	Valdepeñas	926 32 24 98 / 926 32 24 36
C. A. CUENCA	Cuenca	969 24 02 67 / 969 24 02 68
C. A. GUADALAJARA	Guadalajara	949 21 52 60 / 949 21 51 13
C. A. TALAVERA REINA	Talavera de la Reina	925 80 91 00

Castilla y León

C. A. BURGOS	Burgos	947 21 55 12 / 947 21 09 52
C. A. PALENCIA	Palencia	979 72 06 62 / 979 72 93 16

C. A. PONFERRADA	Ponferrada	987 41 58 09
C. A. SEGOVIA	Segovia	921 46 31 96
C. A. ZAMORA	Zamora	980 52 83 99

Cataluña

C. A. CERVERA	Cervera	973 53 07 89
C. A. GERONA	Gerona	972 21 26 00
C. A. SEU D'URGELL	Seu de D'Urgell	973 35 16 19

Ceuta y Melilla

C. A. CEUTA	Ceuta	956 52 23 78
C. A. MELILLA	Melilla	952 681 080 / 952 683 447

Extremadura

C. A. MÉRIDA	Mérida	924 31 50 11
C. A. PLASENCIA	Plasencia	927 42 05 20

Galicia

C. A. LA CORUÑA	La Coruña	981 14 59 58
C. A. ORENSE	Orense	988 37 14 44 / 988 37 14 45

Madrid

LIBR. UNED (Bravo Murillo)	Madrid	91 398 75 60 / 91 398 74 58
LIBR. UNED (Escuelas Pías)	Madrid	91 527 10 98
LIBR. UNED (Senda del Rey)	Madrid	91 398 73 73
C. A. MADRID	Madrid	91 429 23 25

Murcia

C. A. CARTAGENA	Cartagena	968 12 05 11
-----------------	-----------	--------------

Navarra

C. A. PAMPLONA	Pamplona	948 24 32 50
C. A. TUDELA	Tudela	948 82 15 35

País Vasco

C. A. VERGARA	Vergara	94 376 53 01
C. A. VIZCAYA	Portugalete	94 493 65 33

La Rioja

C. A. LA RIOJA	Logroño	941 25 97 22 / 941 25 97 45
----------------	---------	-----------------------------

Les Illes Balears

C. A. BALEARES	Palma de Mallorca	971 43 45 46
----------------	-------------------	--------------

C. A. IBIZA	Ibiza	971 39 06 06
-------------	-------	--------------

C. A. MENORCA	Mahón	971 36 67 69
---------------	-------	--------------

Valencia

C. A. ALZIRA-VALENCIA	Alzira	962 411 208
-----------------------	--------	-------------

C. A. ALZIRA-VALENCIA	Valencia	96 370 78 12 / 96 370 75 13
-----------------------	----------	-----------------------------

C. A. CASTELLÓN-VILLARREAL	Villarreal	964 523 361
----------------------------	------------	-------------

C. A. DENIA	Denia	965 781 754
-------------	-------	-------------

C. A. ELCHE	Elche	965 422 371 / 965 422 372
-------------	-------	---------------------------

9. MEDIOS AUDIOVISUALES

Los materiales didácticos específicos son, sin lugar a dudas, uno de los pilares fundamentales en los que se asienta el modelo de educación a distancia. Por este motivo, y al igual que otras universidades a distancia, desde sus orígenes, la UNED edita materiales audiovisuales que sirven de apoyo a sus funciones docentes y de difusión de su labor científica y cultural, adaptándose a las diferentes tecnologías del momento (radio, audiocasete y videocasete, televisión, CD-ROM, DVD, Internet).

La producción audiovisual de la UNED, que es desarrollada por el profesorado junto a un departamento específico formado por más de cincuenta profesionales altamente cualificados, el Centro de Diseño y Producción de Materiales Audiovisuales (CEMAV), se ha constituido en uno de los mayores fondos de audiovisuales educativos de Europa.

La oferta de servicios audiovisuales que la UNED pone a disposición del estudiante se articula en cuatro grandes líneas:

1. Programación de televisión educativa a través de La 2, el Canal Internacional de RTVE y otras televisiones locales y educativas de Iberoamérica y Europa.
2. Programación de radio a través de Radio 3 de RNE y otras emisoras de radio local, iberoamericanas y de Europa.
3. Material audiovisual de producción propia, que es distribuido junto al material impreso (en el caso, por ejemplo, de los métodos de enseñanza de lenguas) o que es comercializado de forma independiente en diferentes soportes, como DVD, VHS, CD-ROM, etc.

4. CanalUNED: plataforma tecnológica de difusión, distribución y acceso a los materiales audiovisuales de la UNED, así como para la transmisión en directo y en diferido de actos académicos o docentes de la UNED (apertura de curso académico, videoconferencias, videoclases, etc.).

La Televisión Educativa de la UNED

Todas las semanas, desde septiembre a julio (ambos inclusive), la UNED presenta una programación educativa en TV abierta destinada a alumnos de la UNED y a todos los espectadores que se sientan interesados por la temática interdisciplinar que el programa UNED les ofrece: programas destinados a difundir el conocimiento y a establecer conexiones culturales, científicas, sociales, políticas y económicas con el mundo en el que vivimos.

El programa UNED, de una hora de duración, se inicia con un monográfico, en el que se suele contar con la participación de prestigiosos expertos. A continuación se incluye un informativo con un reportaje sobre una noticia destacada en el ámbito universitario. La segunda media hora se inicia con la denominada PDA UNED, una agenda que ofrece convocatorias de actividades (encuentros, conferencias, cursos, publicaciones, becas, concursos, premios, etc.), y concluye con otro tema de carácter monográfico y documental.

Hoy día, la programación de televisión educativa de la UNED se emite los viernes, de 10:00 a 11:00 h (hora peninsular española), por La 2 de TVE, y se vuelve a difundir los sábados y domingos por el mismo canal, así como por el Canal Internacional de RTVE. Una vez emitidos, todos los programas se ponen a disposición de otros canales de TV local y redes educativas universitarias de España, América y Europa del público a través de Internet y son accesibles desde <http://www.canaluned.com>. Los detalles concretos sobre los programas de próxima emisión se pueden consultar en el espacio Web del CEMAV (<http://www.uned.es/cemav/>) y también son publicados en el Boletín Interno de Coordinación Informativa (BICI). Podrá informarse también utilizando el correo electrónico web.cemav@adm.uned.es, o telefónicamente en el número (+34) 913 986 053.

La Radio Educativa de la UNED

Actualmente a través de Radio Nacional de España (Radio 3 - FM y otras emisoras de radio local y redes educativas universitarias de España, América y Europa), la UNED emite once horas de programación semanal, de producción propia, orientada a los distintos estudios y titulaciones que imparte. Todos los días, durante el curso académico, se presenta una programación cultural y educativa dirigida a los estudiantes de nuestra universidad para apoyar, complementar y actualizar su formación, y a todos los oyentes interesados en los conocimientos científicos y culturales que se generan en el mundo universitario. En los programas de radio participan y colaboran profesores de la UNED y de otras universidades, así como profesionales de diferentes ámbitos.

PROGRAMACIÓN RADIO-UNED (HORA PENINSULAR ESPAÑOLA)

Hora	Lunes	Martes	Miércoles	Jueves	Viernes	Sábado	Domingo
6:00 a 6:30	Aula de Filología	Ciencias	Ponte al día	Economía y Turismo	Filosofía	El Mundo del Derecho	Educación
6:30 a 7:00	Geografía e Historia	Ingeniería	Informática		Foro Político y Sociológico		
7:00 a 7:30						Antropología Social	Informativo universitario
7:30 a 8:00						Psicología	
8:00 a 8:30						Curso de Acceso directo para mayores de 25 años	Curso de Acceso directo para mayores de 25 años
8:30 a 9:00							

De lunes a viernes se emite una hora, de 6 a 7 de la mañana, y los sábados y domingos tres horas, de 6 a 9 de la mañana. La información de contenidos y horario de

programas se encuentra en el espacio Web del CEMAV (www.uned.es/cemav/) y es publicada en el Boletín Interno de Coordinación Informativa (BICI) y en las páginas Web de las Facultades o Escuelas. Puede informarse también en la dirección radio@uned.es o en el teléfono (+34) 913 986 080, y escuchar o descargarse los programas emitidos desde CanalUNED.com en la página www.canaluned.com.

Material didáctico audiovisual editado en formatos DVD, CD-ROM, VHS, etc.

La UNED cuenta con una amplia producción de vídeos, en VHS, DVD y audios en CD y casetes, que abordan temas específicos de las diferentes materias que comprenden las enseñanzas regladas o no regladas de la UNED, así como temas culturales, científicos, etc., y que constituye una herramienta muy valiosa en el aprendizaje a distancia y autónomo.

Las producciones audiovisuales de la UNED han recibido numerosos premios en diversos certámenes nacionales e internacionales de audiovisuales educativos.

Pueden adquirirse a través de nuestras librerías o de la librería virtual:

<http://www.libreriadelauned.es>

Ver más información en la pág. 59 de esta guía.

10. BIBLIOTECA DE LA UNED

La Biblioteca se define en los Estatutos de la UNED como centro de recursos para el aprendizaje y la investigación.

Puede accederse a la Biblioteca de forma presencial, a sus diferentes sedes, y a distancia:

Dirección de acceso: <http://biblioteca.uned.es>

Esta página da acceso gratuito al catálogo colectivo de las bibliotecas de la UNED, información sobre colecciones y servicios, así como a una selección temática de recursos electrónicos.

Los profesores, tutores, personal investigador y estudiantes de la UNED pueden acceder, mediante clave, a todos los recursos electrónicos (bases de datos, revistas electrónicas y gestores bibliográficos de la UNED).

Sedes

Biblioteca Central

Paseo Senda del Rey, 5. 28040 Madrid

Teléfonos: 91 398 66 31 / 91 398 66 32

Correo electrónico: prestamo@adm.uned.es

El edificio alberga los Servicios Centrales de la Biblioteca de la UNED y contiene los fondos bibliográficos y documentales de las áreas de Humanidades, Ciencias Sociales, Ciencias y Educación.

Horario:

— De lunes a viernes:

Lectura: 9 a 20:30 h

Préstamo: 9 a 20 h

Con carácter general en Navidad, Semana Santa y vacaciones de verano el horario se ve reducido en una hora. En la semana de San Isidro, hora y media.

— Sábados:

Lectura: 9 a 14:30 h

Préstamo: 9 a 14:15 h

Carnés: 9 a 13 h

Cerrado: Mediateca, Referencia y Préstamo Interbibliotecario

— Apertura extraordinaria:

Fines de semana previos a los exámenes, de 9 a 21 h

Autobuses:

A Moncloa-Campus de Somosaguas

I60 Moncloa-Aravaca

I61 Moncloa-Estación de Aravaca

46 Sevilla-Moncloa

U Avda. Séneca-Paraninfo

Hemeroteca de Derecho

En la Facultad de Derecho:

c/ Obispo Trejo, s/n. 28040 Madrid

Teléfono de información: 91 398 65 64

Correo electrónico: gcampillo@pas.uned.es

Horario:

— De lunes a viernes:

Lectura: 9 a 20 h. Con carácter general en Navidad, Semana Santa y vacaciones de verano el horario se ve reducido en una hora. En la semana de San Isidro, hora y media.

Autobuses:

- A Moncloa-Campus de Somosaguas
- I60 Moncloa-Aravaca
- I61 Moncloa-Estación de Aravaca
- 46 Sevilla-Moncloa
- U Avda. Séneca-Paraninfo

Biblioteca de Psicología e IUED

En la Facultad de Psicología:

c/ Juan del Rosal, 10. 28040 Madrid

Teléfonos de información: 91 398 65 62 / 75 51

Fax: 91 398 76 03

Correo electrónico: rmsanchez@pas.uned.es

Horario:

— De lunes a viernes:

Lectura: 9 a 20:30 h. Con carácter general en Navidad, Semana Santa y vacaciones de verano el horario se ve reducido en una hora. En la semana de San Isidro, hora y media.

Autobuses:

- 83 Moncloa-Barrio del Pilar
- I33 Pza. del Callao-Mirasierra
 - I Ciudad Universitaria-Somosaguas
- U Avda. de Séneca-Paraninfo
- F Cuatro Caminos-Ciudad Universitaria

Biblioteca de Ingenierías

c/ Juan del Rosal, 16. 28040 Madrid

Teléfonos de información: 91 398 64 16 / 82 35

Fax: 91 398 64 17

Correo electrónico: vboronat@pas.uned.es

Horario:

— De lunes a viernes:

Lectura: 9 a 20:30 h. Con carácter general en Navidad, Semana Santa y vacaciones de verano el horario se ve reducido en una hora. En la semana de San Isidro, hora y media.

Autobuses:

83 Moncloa-Barrio del Pilar

133 Pza. del Callao-Mirasierra

I Ciudad Universitaria-Somosaguas

U Avda. de Séneca-Paraninfo

Condiciones de préstamo

Para hacer uso del servicio de préstamo debe dar de alta, cada año académico, su carné de estudiante en:

- Cualquiera de las bibliotecas de la sede central (Central, Ingeniería o Psicología).
- Cualquiera de las bibliotecas de los centros asociados que cuenten con préstamo automatizado.

Para ello debe aportar:

- Carné de estudiante
- Carta de pago validada por el banco
- Documentación que acredite su condición universitaria, en el caso de doctorandos, etc.

Qué ofrece la Biblioteca

Acceso a Distancia / E-servicios

- Página web: <http://biblioteca.uned.es>
- Catálogo de la Biblioteca en línea
- Catálogos de otras bibliotecas
- Recursos electrónicos: bases de datos, revistas electrónicas, libros electrónicos, repositorio institucional
- Recursos en Internet
- E-espacio: archivo digital de la UNED
- Portal Madroño e-Ciencia: buscador de archivos abiertos
- Consulta de bibliografía recomendada
- Biblioteca de referencia en línea
- Renovar y reservar libros mediante formulario electrónico
- Formularios electrónicos
- Gestores bibliográficos: Redworks y Ednote
- Preguntas más frecuentes

Servicios para el aprendizaje

- Préstamo de libros y audiovisuales
- Información y atención al usuario
- Consulta de fondos y lectura en sala
- Sala de trabajo en equipo

- Mediateca
- Hemeroteca
- Apertura extraordinaria (Biblioteca Central)
- Buzón de devoluciones, para libros y DVD (Biblioteca Central y de Ingenierías)
- Ordenadores con herramientas ofimáticas, Internet, conexión wi-fi
- Prensa diaria
- Atención a personas con discapacidad
- Préstamo de ordenadores portátiles
- Reproducción de documentos, digitalización...
- Exposiciones temporales

Servicios para la investigación

- Información bibliográfica especializada
- Solicitar la compra de libros
- Solicitar libros y artículos de otras bibliotecas: préstamo interbibliotecario
- Préstamo intercampus
- Tesis doctorales
- Salas para investigadores
- Préstamo con pasaporte Madroño
- Formación de usuarios: visitas guiadas, charlas orientativas, guías y tutoriales sobre el uso de los recursos electrónicos
- Novedades bibliográficas
- Fondos especiales

Bibliotecas de los Centros Asociados

Cada uno de los Centros Asociados cuenta con su propia biblioteca, provista de los manuales y bibliografía recomendada. Los fondos bibliográficos de la mayoría de estas bibliotecas están integrados en el Catálogo Colectivo de las Bibliotecas de la UNED: <http://biblioteca.uned.es>

II. EXÁMENES

Indicaciones generales

Los **exámenes** o **pruebas presenciales** son el medio principal de control del rendimiento académico y, a su vez, el instrumento fundamental de calificación. La modalidad, las características, la extensión y la estructura de cada prueba son decididas por el equipo docente encargado de cada asignatura, de acuerdo con los objetivos establecidos en su plan docente anual.

Los exámenes ordinarios se realizarán en enero-febrero (primera prueba presencial) y en mayo-junio (segunda prueba presencial). Cada una de estas pruebas abarca aproximadamente la mitad de las asignaturas de carácter anual o la totalidad de las correspondientes cuatrimestrales. Los estudiantes se podrán examinar; además, en la convocatoria extraordinaria de septiembre, de aquellas asignaturas que tengan pendientes con carácter parcial o total.

Exámenes en Centros nacionales

En las pruebas ordinarias, (febrero y junio) los exámenes que se realizan en los **Centros Asociados nacionales**, se llevan a cabo en doble vuelta, durante dos semanas separadas entre sí por una semana intermedia sin exámenes. Los estudiantes podrán elegir en cuál de ellas prefieren examinarse. No obstante se recomienda no acumular exámenes en la segunda semana, pues en el caso de que surjan imprevistos que le impi-

dan presentarse, la única opción para examinarse es la convocatoria extraordinaria de septiembre, **puesto que al facilitarse la doble vuelta no existen exámenes de reserva en febrero ni en junio.** En cualquier caso los estudiantes no pueden examinarse de la misma asignatura en las dos semanas de febrero o de junio; obligatoriamente han de optar por una sola de ellas pues, en caso contrario, se le anularán los dos exámenes.

En la convocatoria extraordinaria de septiembre existe *una sola semana de exámenes*, con un turno de reserva el último día, siempre que se solicite con carácter previo y de modo justificado.

Exámenes en Centros en el extranjero

Los exámenes ordinarios en los Centros en el extranjero se llevarán a cabo en *una sola semana* (febrero y junio), por lo que en el último día del calendario de dichas pruebas, los estudiantes que lo hayan solicitado con carácter previo y de modo justificado, (coincidencia de dos asignaturas el mismo día y la misma hora), podrán examinarse en el **turno de reserva.** (Arts. 56 y 57 del Reglamento de pruebas presenciales).

En la convocatoria extraordinaria de septiembre, como en el caso de los centros nacionales, existe una sola semana de exámenes, con un turno de reserva el último día.

Lugar de realización de los exámenes

Los exámenes se llevarán a cabo en los Centros Asociados y en los Centros del extranjero, o bien en los locales que los mismos habilitan para tal fin, por lo que se recomienda a los estudiantes que consulten en sus respectivos centros la dirección exacta de los mismos con antelación suficiente.

Los estudiantes deben realizar los exámenes en el Centro Asociado al que están adscritos. Excepcionalmente, cuando un alumno se viera obligado a abandonar su lugar de residencia durante las fechas de examen, podrá solicitar autorización por escrito al Director del Centro Asociado donde quiera examinarse, indicando las asignaturas a las que desea presentarse en la convocatoria, acreditando estar matriculado de dichas asignaturas.

Calendario/horario de exámenes

El calendario/horario de los exámenes está disponible en la **Web de la UNED** (www.uned.es), dentro del **Campus UNED**. Para mayor seguridad se recomienda volver a consultar el calendario/horario en las semanas previas a los exámenes.

Normativa sobre exámenes o pruebas presenciales

El contenido completo del Reglamento de Pruebas Presenciales, aprobado en Consejo de Gobierno, el 27 de febrero de 2007, se encuentra en la siguiente página Web de la UNED:

<http://www.uned.es> → Tu Universidad → Áreas de dirección → Secretaría General → Normativa → Normativa relativa a Estudiantes → Reglamento pruebas presenciales

Extracto de algunos artículos del Reglamento de Pruebas Presenciales de la universidad, que son de especial interés para los estudiantes:

- Deberán personarse en la puerta del aula de examen al menos con 15 minutos de antelación de la hora señalada, con el fin de comenzar a la hora prevista. Igualmente, permanecerán en el aula sólo con el material autorizado para la prueba; está prohibido la utilización de cualquier dispositivo electrónico de comunicación, de almacenamiento de datos, así como ordenadores personales. Los teléfonos móviles deberán permanecer completamente apagados.
- Durante la primera media hora del horario oficial de comienzo de los exámenes se podrá acceder al aula, sin que ello implique en ningún caso incremento del tiempo fijado para la prueba. Una vez iniciados los exámenes no se permitirá a ningún estudiante abandonar el aula hasta pasada media hora desde el comienzo oficial de la prueba. Tampoco se permitirá la entrada en el aula una vez transcurrido dicho periodo de tiempo.
- Todos los estudiantes están obligados a devolver la hoja de examen con todos sus datos debidamente cumplimentados, aun en el caso de que desee retirarse sin contestar las preguntas.

- En el momento de la devolución del examen, el estudiante deberá identificarse presentando el correspondiente **documento oficial de identidad** (DNI, tarjeta de residente, pasaporte, etc.), además del carné que le acredite como matriculado en la UNED. Estos documentos —que deberán haberse **presentado previamente a la entrada del aula**— permanecerán expuestos sobre la mesa de cada estudiante durante todo el examen. A quien se niegue a identificarse se le denegará el acceso al aula o se le retirará el examen, será expulsado y se hará constar en acta.
- La duración máxima de cualquier examen será de dos horas y solamente se podrá realizar un examen en cada sesión, a excepción de lo previsto para los exámenes de reserva (Arts. 58 y 59 del Reglamento de Pruebas presenciales).

Exámenes para estudiantes con discapacidad

La UNED ofrece la posibilidad a sus estudiantes con discapacidad de solicitar adaptaciones de diverso tipo, la mayor parte de ellas dirigidas a la realización de las Pruebas Presenciales.

Los estudiantes con discapacidad que precisen adaptaciones para realizar los exámenes deberán presentar una solicitud al Centro de Atención a Universitarios con Discapacidad, UNED-Fundación MAPFRE (UNIDIS) (ver apartado 12 de esta guía), solicitando autorización para realizarlos en la forma y con los medios que necesiten. Dicha solicitud se puede cumplimentar a través de:

- Matrícula por internet.
- Matrícula asistida en Centros Asociados UNED
- Impreso físico (sólo en el caso de no haber realizado solicitud por Internet o por matrícula on-line asistida en Centro Asociado) disponible en los Centros Asociados, oficinas de Atención al Estudiante de la UNED (Madrid) y en UNIDIS.

Las solicitudes de adaptación podrán enviarse a UNIDIS hasta el último día del periodo de matrícula.

La solicitud deberá ir acompañada de una copia del Dictamen Técnico Facultativo de Discapacidad en el que consta el diagnóstico de la discapacidad, emitido por el organismo competente, o documento que acredite encontrarse en trámite para su obtención. En la solicitud deberá especificar las asignaturas de las que se va a examinar y las adaptaciones que precisa. Es muy importante que, para ello, revise la guía de las asignaturas y, más concretamente, los aspectos relacionados con las pruebas presenciales.

Cuando la discapacidad sea transitoria, o el estudiante no posea este dictamen, se presentará certificado médico de la Seguridad Social o informes médicos que acrediten la necesidad de adaptaciones.

No introduzca la solicitud ni el dictamen técnico facultativo o informes médicos dentro del sobre de matrícula. Estos documentos deben ser remitidos a UNIDIS.

Una vez recibida la solicitud de adaptación, los técnicos de UNIDIS podrán ponerse en contacto con los estudiantes, equipos docentes y Centros Asociados para recabar la información que consideren necesaria para la concesión de las adaptaciones.

UNIDIS comunicará la resolución al interesado, al equipo docente, al director del Centro Asociado, a la Secretaría de la Facultad/Escuela y al tribunal de exámenes.

En el momento de la realización del examen se facilitará al estudiante con discapacidad las adaptaciones que se hayan autorizado. Los estudiantes deberán comunicar a los tribunales de examen las adaptaciones concedidas. Para ello es obligatorio acudir a las pruebas presenciales con la **resolución recibida**.

En el caso de haberse aprobado la utilización de medios especiales, éstos deberán ser aportados por el interesado, excepto que se comunique lo contrario.

Los estudiantes que deseen ampliar esta información y cualquier otra relacionada con la atención a los estudiantes con discapacidad, pueden consultar la página web de UNIDIS: www.uned.es/unidis

Consulta de calificaciones

Los estudiantes podrán acceder a las calificaciones de sus exámenes por alguno de los siguientes procedimientos:

— Mediante el sistema SIRA, llamando al teléfono 902 25 26 00 (24 horas al día, los siete días de la semana).

— En la dirección de Internet:

<http://www.uned.es/estudiantes> → Consulta de Calificaciones

Para poder acceder tendrán que autenticarse.

— Consulta en los listados provisionales que se envían a los Centros Asociados

En el caso de que los listados de una asignatura determinada estén en los servicios del SIRA e Internet y/o en el Centro Asociado, pero el nombre de un estudiante correctamente matriculado no aparezca, éste deberá consultar en la secretaría del Departamento correspondiente.

Aviso: No se facilitarán calificaciones por teléfono a través del Negociado de Atención al Estudiante, ni a través de la Secretaría de los Departamentos.

Revisión de exámenes

— Los estudiantes que deseen la revisión de su examen dispondrán de diez días naturales, a contar desde la fecha de publicación de las notas en los correspondientes sistemas informáticos (SIRA), para reclamar ante el equipo docente de que se trate.

— Una vez revisado el examen, de persistir las discrepancias sobre la calificación otorgada, el alumno podrá solicitar, en el plazo de una semana, al director de departamento o al Decano de la Facultad en su caso, mediante escrito razonado, la formación de una comisión de revisión de calificaciones.

— La Comisión, nombrada por el Consejo de Departamento, estará formada al menos por tres miembros del mismo, uno de ellos necesariamente del equipo docente de la asignatura del examen revisado.

- La Comisión de Revisión de Calificaciones se reunirá con el fin de considerar las posibles revisiones que se hayan solicitado en las convocatorias de febrero, junio y septiembre respectivamente.
- La resolución de la Comisión deberá ser comunicada al interesado antes del 30 de abril, 31 de julio y 31 de octubre respectivamente. Contra dicha resolución podrá interponerse recurso de alzada ante el Excmo. Sr. Rector de la Universidad, cuya decisión agotará la vía administrativa.
- Todos los departamentos deberán adecuar su sistema de revisión de calificaciones a los criterios metodológicos generales que establecen las presentes directrices, aprobadas por el Consejo de Gobierno de acuerdo con lo dispuesto en el artículo 88.e de los Estatutos.

Exámenes extraordinarios de fin de carrera

Según se establece en el Reglamento de Pruebas Presenciales, modificado por Acuerdo de Consejo de Gobierno de 20 de noviembre de 2007, podrán realizar los exámenes extraordinarios de Fin de Carrera los estudiantes de los Planes de Estudio en vigor que tengan pendientes hasta un máximo de dos asignaturas anuales o cuatro cuatrimestrales para finalizar la Licenciatura, siempre y cuando hayan estado matriculados en la UNED en dichas materias, en cursos anteriores. Se examinarán de las asignaturas completas.

Para poder concurrir a la convocatoria extraordinaria de Fin de Carrera los interesados deberán matricularse y solicitar examinarse de todas las asignaturas pendientes, que les dan derecho a ello, al Decano de la Facultad.

La matrícula de dichas asignaturas deberá hacerse en el plazo establecido. Cuando un estudiante no supere los exámenes la matrícula será válida para seguir regularmente el curso.

Los exámenes se celebrarán en la Facultad de Ciencias los días 14 y 15 de diciembre de 2009. La duración máxima de cada examen será de dos horas.

Los exámenes extraordinarios de las materias de Libre Configuración se realizarán en la Facultad o Escuela responsable de la titulación que cursa el estudiante o en los locales habilitados a tal efecto, y en la convocatoria que para exámenes extraordinarios establezca cada Facultad o Escuela.

Las situaciones especiales que por su propia naturaleza puedan resultar de dudosa interpretación serán resueltas por el Decano o Director de la Facultad o Escuela correspondiente.

En cada Facultad o Escuela se constituirá un Tribunal para estos exámenes en la forma en que determina cada Facultad o Escuela.

A efectos de limitación de convocatorias, ésta se computará como una más.

Los estudiantes que se presenten a los exámenes extraordinarios fin de carrera, deben abonar la matrícula en un único plazo para acelerar la tramitación administrativa.

Comunicación de exámenes extraordinarios

Los alumnos que deseen presentarse a los exámenes extraordinarios, deberán comunicarlo a la **Secretaría de la Facultad**, según **modelo adjunto**, indicando la asignatura o asignaturas a las que se van a presentar. Este escrito deberán enviarlo, independientemente del sobre de matrícula, **con un mes de antelación a la fecha de los exámenes**. La Secretaría de la Facultad se pondrá en contacto con los alumnos para informarles acerca del lugar, fecha y hora de celebración de los exámenes. Se recuerda que deberán solicitar la correspondiente etiqueta para el sobre de matrícula en el Centro Asociado en el momento de matricularse.

El modelo de solicitud para la comunicación de exámenes extraordinarios puede obtenerse en los Centros Asociados, las oficinas de atención al público de la UNED, o a través del portal Web.

www.uned.es → estudiante → modelos de instancias

SOLICITUD DE EXAMEN EXTRAORDINARIO FIN DE CARRERA

Nombre y apellidos:.....

Domicilio:

Población:

Provincia:

CP: Tel.:

e-mail

Licenciatura:

Asignaturas de las que desea examinarse:

1.

2.

SECRETARÍA DE LA FACULTAD DE CIENCIAS. UNED

Paseo Senda del Rey, n.º 9

28040 Madrid

ILMO. SR. DECANO DE CIENCIAS

Nota Importante: No introduzca este formulario en el sobre de matrícula.
Debe enviarlo a la dirección que se indica.

Pruebas de aptitud para la homologación de títulos extranjeros de nivel superior

Está regulado en la Orden ECI/1519/2006 de 11 de mayo por la que se establecen los criterios generales para la determinación y realización de los requisitos formativos complementarios previos a la homologación de títulos extranjeros de educación superior:

Las formas para subsanar las carencias formativas son las siguientes:

- a) Superación de una prueba de aptitud.
- b) Realización de un período de prácticas.
- c) Realización de un proyecto o trabajo
- d) Asistencia a cursos tutelados.

La elección de la Universidad para subsanar estas carencias es libre para el estudiante. El único requisito exigido es que la Universidad elegida tenga implantado totalmente el título español a que se refiere la homologación.

En las credenciales de homologación figura la forma o formas a través de las cuales se puede realizar los requisitos. La opción corresponde al estudiante, no obstante deberá compatibilizarse dicha opción elegida con la que tenga establecida la Facultad/Escuela en la titulación correspondiente.

El estudiante se dirigirá a la Secretaría de la Facultad/Escuela en la que desee matricularse con la credencial de homologación en solicitud de matrícula de la Prueba y la forma en que desea realizar los requisitos siguiendo las normas establecidas en la Orden ministerial para cada una de ellas.

Los precios públicos a abonar en la solicitud de servicios académicos para superar estos requisitos formativos serán los que figuren en la Orden que dicte el Ministerio de Educación de precios por la prestación de Servicios Académicos en la UNED, para el curso 2009-2010.

Las convocatorias a que da derecho cada matrícula son las dos correspondientes a cada curso académico.

Los requisitos formativos complementarios deberán superarse en el plazo de cuatro años contado desde la notificación de la resolución. En caso contrario, la homologación condicionada perderá su eficacia sin perjuicio de que, a partir de ese momento, el interesado pueda solicitar la convalidación por estudios parciales.

Los expedientes de homologación de títulos extranjeros de educación superior iniciados con anterioridad a esta Orden tendrán también hasta un total de cuatro años a contar desde la notificación de la resolución para superar los requisitos formativos, y conforme establece el Real Decreto 1393/2007 de 29 de octubre por el que se establece la ordenación académica de la enseñanzas oficiales en su Disposición adicional séptima y octava.

La realización de las pruebas podrá hacerse en los Centros Asociados y dentro de la semana de exámenes de junio y septiembre que se establezca en el Calendario Académico para el curso 2009-2010. No obstante se recomienda confirmar estos extremos en la Secretaría de la Facultad.

La información complementaria puede obtenerse en la Secretaría de la Facultad de Ciencias:

P.º Senda del Rey n.º 9,

28040 Madrid,

Teléfonos: 91 398 71 13.

Correo electrónico: secretaria.facultad@ccia.uned.es

Tribunal de compensación

El presente reglamento, aprobado en la Junta de Gobierno celebrada el día 8 de octubre de 2001, modificado en la Junta de Gobierno de fecha 21 de febrero de 2002

y en Consejo de Gobierno de 28 de junio de 2006, establece el procedimiento excepcional de declaración de suficiencia de una asignatura no superada por los cauces ordinarios, a los efectos de permitir a los alumnos la superación de la última asignatura o de las dos últimas asignaturas cuatrimestrales del plan de estudios que estén cursando.

Dicho tribunal, en ningún caso debe confundirse con la Comisión de Revisión de Calificaciones del Departamento.

Podrán solicitar la compensación los alumnos matriculados en la Facultad, que cumplan las siguientes condiciones:

1. Que hayan cursado en la UNED al menos el 40% de la carga lectiva o crediticia de la titulación o del ciclo.
2. Que les quede por aprobar para terminar su titulación o finalizar el ciclo, una sola asignatura.
3. Que se hayan presentado al menos cuatro veces a las pruebas presenciales de la asignatura completa. Esto supone que para asignaturas anuales, en cada curso académico, la presentación a las dos pruebas presenciales (febrero y junio) cuenta como una vez, y la presentación en las pruebas de septiembre de la parte o partes pendientes, como otra.
4. Que hayan obtenido, al menos una vez, una calificación media igual o superior a 4, o al menos 3 en dos de las convocatorias.

No podrán solicitar la evaluación por compensación:

- Aquellos alumnos a los que les conste alguna sanción en su expediente académico.
- De asignaturas optativas, salvo que la no superación de las mismas suponga la obligatoriedad de adaptarse a un plan nuevo.

La compensación sólo podrá concederse una vez por titulación. Cuando se acceda a un segundo ciclo desde un primer ciclo en el que se haya efectuado la compensación de una asignatura, no se tendrá derecho a otra solicitud de compensación.

Aquellos estudiantes procedentes de otras universidades, a los que ya se les haya concedido la evaluación por compensación curricular en su universidad de procedencia, no podrán solicitar otra compensación en la UNED.

Las solicitudes de evaluación se harán por escrito dirigido al Ilmo. Sr. Decano de la Facultad de Ciencias, especificando la materia cuya compensación se solicita y los cursos académicos de las convocatorias consumidas, y **motivando** las circunstancias que llevan a solicitar la compensación.

El plazo para realizar la solicitud será de **15 días** a partir de la fecha de publicación en internet de las calificaciones de la convocatoria de septiembre de la asignatura cuya compensación se solicita.

Transcurrido el plazo de presentación de instancias, se convocará el Tribunal de Compensación, que resolverá en los 45 días siguientes a la finalización del plazo de presentación de solicitudes. El Tribunal se reunirá también en el mes de marzo, transcurrido el plazo de quince días tras la fecha de publicación en internet de las notas de los exámenes de febrero.

Comisión del Tribunal de Compensación

<i>Presidente:</i>	Dr. D. Víctor Fairén Le Lay (Decano de la Facultad)
<i>Secretario:</i>	D. Manuel Pancorbo Castro (Secretario de la Facultad)
<i>Vocal 1.º:</i>	Dr. D. José Luis Castillo Gimeno
<i>Vocal 2.º:</i>	Dr. D. Javier Cirre Torres
<i>Suplente 1.º:</i>	Dra. D. ^a M. ^a Dolores García del Amo
<i>Suplente 2.º:</i>	Dra. D. ^a Mar Serrano Maestro

El Tribunal de Compensación podrá acordar:

- No compensar (este acuerdo deberá ser motivado).
- La compensación.

Contra las resoluciones o fallos del Tribunal de Compensación, una vez notificados a los interesados, cabrá Recurso de Alzada ante el Rector de la Universidad y cuya decisión agotará la vía administrativa previa y será directamente impugnabile ante la jurisdicción contencioso-administrativa, en los términos previstos por la ley reguladora de dicha jurisdicción.

Efectos académicos:

En el expediente del alumno se hará constar la resolución del Tribunal cuando ésta sea favorable, indicando: **«apto por compensación»**, teniendo efectos académicos con fecha en la que se produce la compensación.

Esta calificación de «apto por compensación» computará como aprobado (5.0) en el expediente del alumno.

12. ESTUDIANTES CON DISCAPACIDAD

El Centro de Atención a Universitarios con Discapacidad, UNED-Fundación MAPFRE (UNIDIS) es un servicio dependiente del Vicerrectorado de Estudiantes y Desarrollo Profesional, cuyo objetivo principal es que los estudiantes con discapacidad que deseen cursar estudios en esta Universidad puedan gozar de las mismas oportunidades que el resto del alumnado de la UNED.

Con este fin, UNIDIS coordina y desarrolla una serie de acciones de asesoramiento y apoyo a la comunidad universitaria que contribuyen a suprimir barreras para el acceso, la participación y el aprendizaje de los universitarios con discapacidad.

El objetivo fundamental del Centro de Atención a Universitarios con Discapacidad UNED-Fundación MAPFRE (UNIDIS) es facilitar el acceso, el aprendizaje y la inserción laboral de los estudiantes con discapacidad. Para ello, el Centro se propone desarrollar una labor constante de apoyo al estudiante, al profesorado y al PAS, facilitando el proceso de ajuste o adaptación de la oferta formativa de la Universidad a las necesidades de las personas con discapacidad.

Los estudiantes con discapacidad que necesiten más información o asesoramiento o que precisen adaptaciones para realizar los exámenes pueden consultar el epígrafe «Exámenes para estudiantes con discapacidad» (pág. 78), de esta guía, la página Web de UNIDIS o ponerse en contacto con el Centro para recibir más información.

Punto de información

UNIDIS

c/ Fuente de Lima, 22. 28024 Madrid (España)

Teléfonos: 91 398 60 74 / 60 75

Teléfono de texto: 91 398 82 29

Fax: 91 398 60 73 / 82 46

Correo electrónico: discapacidad@adm.uned.es y voluntariado@adm.uned.es

A través del servidor web de la UNED (<http://www.uned.es>) se puede acceder a la página web del Centro (<http://www.uned.es/unidis>). Dicha página contiene información sobre su cometido, ubicación, actividades, impresos, enlaces de interés, etc.

Exención del pago de precios públicos por servicios académicos

Acuerdo del Consejo de Gobierno de la UNED, celebrado el 4 de abril de 2006:

Con el fin de que los estudiantes acomoden el número de asignaturas en que se matriculan a sus posibilidades reales de aprovechamiento, los estudiantes con discapacidad tendrán exención del pago de precios públicos por servicios académicos de las asignaturas matriculadas por primera vez. Deberán abonar el 50% de los precios correspondientes a una segunda matrícula. Para la tercera matrícula y sucesivas no se contempla la exención de pago, aplicándose las tarifas que correspondan y sin perjuicio de las convocatorias generales de becas o ayudas al estudio.

La exención de pago de precios públicos se otorgará a todos aquellos estudiantes:

- a) Que se les haya reconocido un grado de minusvalía igual o superior al 33%.
- b) Se considerarán afectados por una minusvalía en grado igual o superior al 33% los pensionistas de la Seguridad Social que tengan reconocida una pensión de incapacidad permanente en el grado total, absoluta o gran invalidez.
- c) Se considerarán igualmente afectados por una minusvalía en grado igual o superior al 33% los pensionistas de clases pasivas que tengan reconocida una

pensión de jubilación o de retiro por incapacidad permanente para el servicio o inutilidad.

Esta exención de pago no alcanza a los precios públicos por expedición de títulos y derechos de Secretaría (precios de Secretaría, certificados, traslados, compulsas y seguro escolar).

Excepcionalmente, los estudiantes que no superen alguna asignatura por razones de su rehabilitación médico-funcional, o por la naturaleza degenerativa de su discapacidad, podrán solicitar en la siguiente convocatoria la plena exención de pago de precios públicos para las asignaturas afectadas. La solicitud, debidamente documentada, deberá ser dirigida al Vicerrectorado de Estudiantes y Desarrollo Profesional.

La acreditación del grado de minusvalía se hará mediante la aportación de copia compulsada del certificado correspondiente:

- a) En el caso de minusvalía, emitido por el órgano competente de la Comunidad Autónoma que reconoce la condición y el grado de minusvalía. En el supuesto de que el documento de reconocimiento haya sido emitido con anterioridad a 26 de enero del 2000, y esté incluido en los supuestos de los reconocimientos de grado por homologación de las situaciones de invalidez decretadas por la Seguridad Social, no precisarán un nuevo reconocimiento.
- b) En el caso de pensionistas de la Seguridad Social, resolución del reconocimiento de prestación por incapacidad en el supuesto de que sea definitiva, y, si fuera revisable, certificado de la Dirección Provincial del INSS correspondiente con fecha actualizada al 1 de octubre del curso en el que se matricula.
- c) En el caso de pensionistas de clases pasivas, resolución del reconocimiento de la pensión por clases pasivas del Ministerio de Economía y Hacienda o del órgano de procedencia del funcionario.

Nota: Esta documentación, necesaria para la solicitud de exención de precios públicos por servicios académicos, no debe confundirse con la que debe aportarse a UNIDIS si se solicitan adaptaciones (ver epígrafe «Exámenes para estudiantes con discapacidad», pág. 78 de esta guía).

13. PROGRAMA DE ESTUDIOS UNIVERSITARIOS EN CENTROS PENITENCIARIOS

Estudios que pueden cursarse

- a) Curso de Acceso Directo para Mayores de 25 Años (CAD).
- b) Titulaciones universitarias de carácter oficial, excepto Ciencias Ambientales, Ingeniero Técnico Industrial e Ingeniero Industrial.
- c) Doctorado.

Orientación administrativa al estudiante

La información general y la gestión administrativa la realizará el coordinador de Formación del Centro Penitenciario (director docente en Cataluña).

Ayudas al estudio

- 1. Matrícula gratuita.
- 2. Bibliografía básica gratuita.
- 3. En los Centros Penitenciarios que decida la Comisión Mixta de Seguimiento del Programa se impartirán tutorías presenciales.

Condiciones que ha de reunir el alumno para matricularse en la UNED acogido a los beneficios económicos del Programa

Normas de carácter general

- Los estudiantes internos en Centros Penitenciarios deberán cumplir las mismas normas de carácter general que el resto de los estudiantes de la UNED; en concreto: tener superados los estudios previos, cumplir con los requisitos de acceso a la Universidad y aportar la documentación que exige el procedimiento de matrícula.
- Cumplir con los plazos establecidos en los distintos procesos.

Normas específicas del Programa de Estudios Universitarios en Centros Penitenciarios

- Para matricularse en el Curso de Acceso Directo (en adelante CAD) para Mayores de 25 Años acogándose a los beneficios económicos, será necesario estar en posesión del título de Graduado en Educación Secundaria o titulación equivalente. De no ser así, deberá superar una prueba de Preacceso, a celebrar en los Centros Penitenciarios que se determinen como prioritarios. Esta prueba se realizará coincidiendo con las pruebas presenciales de junio.
- Antes de elegir nuevas asignaturas, el estudiante deberá matricularse obligatoriamente de aquellas suspendidas o no presentadas en el curso anterior; es decir, primero deberá elegir las asignaturas no superadas y después las nuevas que desee. Es posible elegir todas las asignaturas no superadas o una parte de ellas.
- Los estudiantes en libertad condicional deberán aportar justificación documental acreditativa de su situación de libertad. Éstos, así como los que se hallan en tercer grado, podrán inscribirse en el Centro Asociado de la UNED más próximo a su localidad y, en cualquier caso, se examinarán en el Centro Asociado al que están adscritos.
- Para permanecer acogido a los beneficios del Programa el estudiante deberá superar los siguientes niveles académicos:

- a) El Curso de Acceso Directo se podrá repetir una vez, siendo condición necesaria para poder matricularse el segundo año el haber aprobado en el primero al menos dos asignaturas. En caso de no cumplir estas condiciones, el estudiante podrá continuar estos estudios pagándose él mismo los precios públicos de matrícula.
 - b) **Para titulaciones universitarias, aprobar al menos el 33%** de los créditos (planes renovados) o asignaturas (planes antiguos) en los que se hayan matriculado.
- **Condiciones para volver a ser acogido al Programa:** Los estudiantes que por su escaso rendimiento académico durante un curso queden excluidos de los beneficios económicos del programa, podrán continuar matriculándose en la UNED pagando ellos mismos los precios públicos por servicios académicos. Podrán volver a obtener dichos beneficios si alcanzan las condiciones de rendimiento requeridas en cada momento.

Importante:

- Antes de decidir el número de créditos o asignaturas en las que quiere matricularse, debe considerar que su continuidad en el Programa dependerá del nivel de rendimiento académico que obtenga. Por favor, evalúe bien el número de créditos o asignaturas que cree que podrá afrontar con éxito en sus estudios.
- **Cláusula de excepcionalidad:** Para evitar que el retraso en la llegada de los materiales didácticos afecte a la evaluación sobre la permanencia en el Programa y sin que sea necesaria una reclamación por el estudiante, la Comisión Mixta de Seguimiento podrá decidir los casos en los que pueda no exigirse los requisitos de rendimiento académico.

Pruebas presenciales

Se celebran en febrero, junio y septiembre para los estudiantes de titulaciones universitarias, y en junio y septiembre para los del CAD, en las fechas que se indican a

continuación y en aquellos Centros Penitenciarios que se determinen como prioritarios para realizarlas. Los estudiantes internos en otros Centros Penitenciarios tendrán que ser trasladados para los exámenes.

- Primeras pruebas presenciales: 2, 3 y 4 de febrero de 2010.
- Segundas pruebas presenciales: 1, 2 y 3 de junio de 2010.
- Prueba presencial extraordinaria: 7, 8 y 9 de septiembre de 2010.

Información

Programa de Estudios Universitarios en Centros Penitenciarios

c/ Ríos Rosas, 44 A, 1.ª planta

Apdo. de correos 50.487 - 28080 Madrid

Tels.: 91 398 75 37 / 91 398 75 72

Fax: 91 398 75 38

Correo electrónico: centros-penitenciarios@adm.uned.es

14. CONSULTAS ACADÉMICAS

Departamento	Secretario Docente	Administrativo
Ciencias Analíticas	M. ^a José Morcillo Ortega mmorcillo@ccia.uned.es Tlf.: 91 398 73 67	M. ^a Teresa Muñoz mtmunoz@pas.uned.es Tlf.: 91 398 73 96 Fax: 91 398 83 79
Ciencias y Técnicas Físicoquímicas	Juan José Freire Gómez jfreire@invi.uned.es Tlf.: 91 398 86 27	M. ^a de los Ángeles del Olmo molmo@pas.uned.es Tlf.: 91 398 73 95 Fax: 91 398 83 76
Química Orgánica y Bio-Orgánica	Consuelo Escolástico Lesa cescolastico@ccia.uned.es Tlf.: 91 398 89 60	M. ^a Antonia Castilla macastilla@pas.uned.es Tlf.: 91 398 73 98 Fax: 91 398 83 80
Química Inorgánica y Química Técnica	M. ^a Jesús Ávila Rey mavila@ccia.uned.es Tlf.: 91 398 73 40	M. ^a José Viejobueno secretaria_qit@ccia.uned.es Tlf.: 91 398 73 97 Fax: 91 398 83 78
Matemáticas Fundamentales	José Antonio Bujalance García jbujalan@mat.uned.es Tlf.: 91 398 72 23	M. ^a del Carmen Verde cverde@mat.uned.es Tlf.: 91 398 72 40 Fax: 91 398 71 07
Física de los Materiales	M. ^a del Mar Montoya Lirola mmontoya@ccia.uned.es Tlf. 91 398 71 80	Carlos García fis-mat@ccia.uned.es Tlf.: 91 398 71 85 Fax: 91 398 81 76
Física Matemática y de Fluidos	M. ^a Jesús Rueda Andrés mrueda@ccia.uned.es Tlf.: 91 398 73 30	Belén Gallardo secretaria@dfmf.uned.es Tlf.: 91 398 71 30 Fax: 91 398 76 28
Física Fundamental	M. ^a del Mar Serrano Maestro mserrano@fisfun.uned.es Tlf.: 91 398 71 26	Soledad Blázquez secretaria@fisfun.uned.es Tlf.: 91 398 71 40 Fax: 91 398 66 97

Secretaría de la facultad:

UNED
Facultad de Ciencias
Apartado de Correos 60141
28080 MADRID

secretaria.facultad@ccia.uned.es

Teléfonos:

91 398 71 13

91 398 86 90

Fax.:

91 398 66 97

Negociado de Atención al Estudiante:

UNED
Negociado de Atención al Estudiante
Ciencias Químicas
Apartado de Correos 60141
28080 MADRID

negociado.alumnos.quimicas@adm.uned.es

Teléfonos:

91 398 71 04

91 398 71 14

Fax:

91 398 66 97

Nota: No habrá guardias ni atención a los cursos virtuales durante las cinco semanas de exámenes, ni en las intermedias de febrero y junio.

HORARIO DE GUARDIAS

Profesor	Lunes	Martes	Miércoles	Jueves	Viernes	Asignatura	Teléfono	Desp.
DEPARTAMENTO DE CIENCIAS Y TÉCNICAS FISCOQUÍMICAS								
Bailey, Chapman, Loma lbailey@ccia.uned.es				15-19		Química Cuántica Técnicas Instrumentales Fiscoquímicas	91 398 73 91	342
Criado Sancho, Manuel mcriado@ccia.uned.es	16-20					Termodinámica Química Termodinámica Química Adaptación	91 398 73 75	320
Esteban Pácos, Isabel ipacos@ccia.uned.es		16-20				Técnicas Instrumentales Fiscoquímicas Macromoléculas	91 398 73 90	312
Fernández de Piérola, Inés ipiérola@ccia.uned.es			16-20			Macromoléculas	91 398 73 76	310
Freire Gómez, J. jfreire@nvi.uned.es				16-20		Técnicas Instrumentales Fiscoquímicas Técnicas de Caracterización de Polímeros	91 398 86 27	330
Fuente Rubio, Mercedes de la mfuente@ccia.uned.es		16-20				Química General	91 398 72 07	0010
Gavira Vallejo, José María jmgavira@ccia.uned.es			16-20			Técnicas Instrumentales Fiscoquímicas	91 398 72 07	0010
Hernanz Gismero, Antonio ahernanz@ccia.uned.es		16-20				Métodos Teóricos de la Química Física Técnicas Instrumentales Fiscoquímicas	91 398 73 77	309
Horta Zubiaga, Arturo ahorta@ccia.uned.es	16-20					Técnicas de Caracterización de Polímeros Técnicas Experimentales de Química	91 398 73 78	311
Izquierdo Sañudo, M.ª Cruz mizquierdo@ccia.uned.es				15-19		Química Física II Técnicas Instrumentales Fiscoquímicas	91 398 73 79	305
Navarro Delgado, Raquel rnavarro@ccia.uned.es		15-19				Química General	91 398 73 82	308
Pastoriza Martínez, Alejandra apastoriza@ccia.uned.es		16-20				Técnicas Instrumentales Fiscoquímicas Macromoléculas	91 398 84 51	312
Peral Fernández, Fernando fperal@ccia.uned.es				15-19		Química Física I Técnicas Instrumentales Fiscoquímicas	91 398 73 83	307

Profesor	Lunes	Martes	Miércoles	Jueves	Viernes	Asignatura	Teléfono	Desp.
Plaza Pérez, Angeles de la mplaza@ccia.uned.es				15-19		Química Física II	91 398 73 85	305
Sánchez Renamayor, Carmen csanchez@ccia.uned.es			16-20			Química Física I Técnicas de Caracterización de Polímeros	91 398 73 86	341
Sesé Sánchez, Luis mse@ccia.uned.es	16-20					Métodos Teóricos de la Química Física Termodinámica Química Molecular	91 398 73 87	321
Trotiño Nuñez, M ^a Dolores mtrotino@ccia.uned.es				15-19		Química Cuántica Espectroscopía Molecular	91 398 73 88	306
DEPARTAMENTO DE CIENCIAS ANALÍTICAS								
Durand Alegria, Jesús Seren jdurand@ccia.uned.es		15-19				Química Analítica II Análisis Químico Cualitativo y Cuantitativo	91 398 73 63	326
Picón Zamora, Dolores lpicon@ccia.uned.es			15-19			Análisis Químico Cualitativo y Cuantitativo	91 398 73 63	338
Fernández Hernández, Pilar pfernandez@ccia.uned.es			15-19			Aplicación de Química Analítica Química Analítica Aplicada	91 398 72 84	101
Gallego Pico, Alejandrina agallego@ccia.uned.es			15-19			Química Analítica Aplicada	91 398 73 64	338
García del Amo, Dolores dgarcia@ccia.uned.es		16-20				Geología	91 398 72 85	101
Garcinuño Martínez, Rosa M. ^a rmgarcinuño@ccia.uned.es			15-19			Aplicación de Química Analítica	91 398 73 66	325
Gavrilienko, Egor egor@ccia.uned.es		15-19				Geología	91 398 89 64	027
García Mayor, Asunción mgarcia@ccia.uned.es		15-19				Química Analítica II	91 398 73 56	338
Gómez del Río, M. ^a Isabel mgomez@ccia.uned.es		15-19				Química Analítica I Química Analítica del Medio Ambiente	91 398 73 65	325
Zapardiel Palenzuela, Antonio azapardiel@ccia.uned.es		15-19				Química Analítica I Química Analítica del Medio Ambiente	91 398 73 61	04

DEPARTAMENTO DE QUÍMICA INORGÁNICA Y QUÍMICA TÉCNICA						
Avila Rey, M ^a Jesús mavila@cicauned.es	15:30-19:30				Química Inorgánica II Radioquímica	91 398 73 40 318
Calvo Bruzos, Coral sccoral@cicauned.es	16-20				Prácticas de Síntesis Inorgánica	91 398 73 42 317
Casquero Ruiz, Juan de Dios jcasquero@cicauned.es	15:30-19:30				Química Inorgánica II	91 398 73 43 318
Guerrero Ruiz, Antonio aguerrero@cicauned.es	15:30-19:30				Química Inorgánica I Química de la Coordinación	91 398 73 44 316B
López Peinado, Antonio J. jlopez@cicauned.es	15:30-19:30				Química Inorgánica I Química de la Coordinación Química del Estado Sólido	91 398 73 46 317B
Maroto Vallente, Ángel amaroto@cicauned.es	15:30-19:30				Química Técnica I Química Técnica II	91 398 83 70 142
Martín Aranda, Rosa María rmartin@cicauned.es	15:30-19:30				Química Inorgánica II Radioquímica	91 398 73 51 102
Jesús Álvarez Rodríguez jalvarez@cicauned.es	15:30-19:30				Química Técnica I Química Técnica II	91 398 72 12 143B
Muñoz Andrés, Yvonta vmunoz@cicauned.es	15:30-19:30					91 398 73 47 319
Ortega Cantero, Eloisa eortega@cicauned.es	15:30-19:30				Química Inorgánica I Química del Estado Sólido Prácticas: Síntesis Inorgánica	91 398 73 48 317
Pérez Mayoral, Elena eperez@bec.uned.es	15:30-19:30				Química Inorgánica I Química de la Coordinación	91 398 90 47 141
Rojas Cervantes, M ^a Luisa mrojas@cicauned.es	15:30-19:30				Química Inorgánica I Prácticas: Síntesis Inorgánica	91 398 73 52 102
DEPARTAMENTO DE QUÍMICA ORGÁNICA Y BIO-ORGÁNICA						
Cabildo Miranda, Pilar pcabildo@cicauned.es			15-19		Química Orgánica II	91 398 73 21 333

Profesor	Lunes	Martes	Miércoles	Jueves	Viernes	Asignatura	Teléfono	Desp.
Clarumut Vallepi, Rosa M. rclarumut@ccia.uned.es				15-19		Química Orgánica II Química Orgánica Heterocíclica	91 398 73 22	302
Cornago Ramírez, Pilar mcomnago@ccia.uned.es			15-19			Técnicas Experimentales de Química	91 398 73 23	304
Esteban Santos, Soledad sesteban@ccia.uned.es							91 398 73 24	303
López García, Concepción clopez@ccia.uned.es				15-19		Química Orgánica II	91 398 73 27	329
Pérez Torralba, Marta mtaperez@ccia.uned.es							91 398 89 61	336
Santa María Gutiérrez, M. ^a Dolores dsanta@ccia.uned.es		15-19		15-19		Química Orgánica I Química Orgánica (Adaptación) Química Orgánica Heterocíclica	91 398 73 36	329
Sanz del Castillo, Dionisia dsanz@ccia.uned.es		15-19				Química Orgánica I Química Orgánica (Adaptación) Prácticas: Síntesis Orgánica	91 398 73 31	333
PROFESORES DEL ÁREA DE QUÍMICA ORGÁNICA NO ADSCRITOS A DEPARTAMENTO								
Ballesteros García, Paloma pballesteros@ccia.uned.es			15-19			Síntesis Orgánica	91 398 73 20	332
García Fraile, Amelia agarcia@ccia.uned.es		16-20				Química Orgánica I Química Orgánica (Adaptación) Prácticas: Síntesis Orgánica	91 398 73 25	331
Teso Vilar, Enrique etesos@ccia.uned.es						Análisis Orgánico	91 398 73 32	
DEPARTAMENTO DE FÍSICA DE LOS MATERIALES								
Luis Fernández M. ^a Begoña mluis@ccia.uned.es		16-20				Física General	91 398 71 79	221
Pérez Casas, José María jimperez@ccia.uned.es			16-20			Electricidad y óptica	91 398 71 70	220
Summers Gámez, Joaquín jsummers@ccia.uned.es		16-20				Física General	91 398 71 73	215

DEPARTAMENTO DE FÍSICA FUNDAMENTAL							
García Aldea, David dgaldea@fisfunmed.es	11-13	11-13	16-20	11-13	Mecánica	91 398 76 36	2.07
	Zurriaga López, Ignacio izurriaga@fisfunmed.es						91 398 71 32
DEPARTAMENTO DE FÍSICA MATEMÁTICA Y DE FLUIDOS							
Cortés Rubio, Estrella escortes@cciaunmed.es						91 398 81 23	2.31
	Rueda Andrés, M. ^a Jesús mrueda@cciaunmed.es		16-20		Biología General	91 398 73 30	2.28
DEPARTAMENTO DE MATEMÁTICAS FUNDAMENTALES							
Estévez Ballea, José Luis jestevz@matunmed.es		15:30-19:30			Matemáticas I	91 398 72 39	1.43
	Porto Ferreira da Silva, Ana M. ^a asilva@matunmed.es		16-20		Matemáticas II	91 398 72 33	1.28
DEPARTAMENTO DE FILOLOGÍAS EXTRANJERAS Y SUS LINGÜÍSTICAS							
Medrano Viciano, M. ^a Isabel mmedrano@flogunmed.es	16-20	10-14		10-14		91 398 68 30	6.29
	Samaniego Fernández, Eva esamaniego@flogunmed.es		9:15-14:15 15-17:15	9:15-14:15	Inglés Científico	91 398 86 98	2.5
Senra Silva, Inmaculada isenra@flogunmed.es		9:30-14 15-19		9:30-13		91 398 68 39	1.1

15. CONSULTAS ADMINISTRATIVAS EN LA FACULTAD

Relacionadas con la matrícula y el expediente

Negociado de Atención al Estudiante de Ciencias Químicas de la UNED

Tel.: 91 398 71 14

correo electrónico.: negociado.alumnos.quimicas@adm.uned.es

Certificados académicos

Certificado de estudios para alumnos con el expediente en esta Facultad

La Facultad expide los siguientes certificados:

- de matrícula del curso actual;
- de todas las asignaturas cursadas en la carrera;
- de tener superados los tres primeros cursos de la licenciatura, con mención expresa a la equivalencia como diplomado a efectos de acceso a empleos públicos y privados. No es de aplicación a los alumnos de los cursos de adaptación;
- de toda la licenciatura con mención expresa del abono de los derechos del título de Licenciado;
- para la renovación del título de familia numerosa.

Los certificados se solicitan a través de una instancia normalizada dirigida al Ilmo. Sr. Decano de la Facultad. Los impresos pueden adquirirse en las oficinas de atención al público de la UNED y en los Centros Asociados; también se encuentran en la web de la UNED (www.uned.es):

Estudiante → Modelos de Instancia → Solicitud de Certificación Académica

La carta de pago en:

Estudiante → Generación de impresos para pagos varios (impreso K)

Abonar en cualquier sucursal del Banco Santander Central Hispano la cantidad que aparece en la web de la UNED:

<http://www.uned.es/infomatricula/PreciosOtros.htm>

Mediante ingreso a la cuenta de la UNED: n.º 0049 0001 54 2211438484

El impreso de solicitud cumplimentado junto con el resguardo del abono del BSCH y una fotocopia del DNI se enviará por correo a:

Facultad de Ciencias

Negociado de Atención al Estudiante de Ciencias Químicas de la UNED

Apartado de Correos 60141

28080 Madrid

Tlfnº: 91 398 71 14

Deberá indicar en la instancia si desea que se le envíe a su domicilio o recogerlo personalmente.

No se admiten giros, ni envíos en metálico.

La Facultad expide los siguientes certificados de tercer ciclo:

- Cursos de doctorado y periodo de docencia; Diploma de Estudios Avanzados (DEA) y tesis doctoral, con mención expresa del abono de los derechos del título de Doctor; deberán solicitarse al Negociado de:

Posgrado / Tercer ciclo
Apartado de Correo 60141
28080 Madrid
Tlfno: 91 398 88 99
ciencias.posgradosoficiales@adm.uned.es

Título de Licenciado

- Solicitar en el Negociado de Atención al estudiante de CC. Químicas los impresos normalizados para iniciar la tramitación.
- Efectuar el pago de los derechos para la expedición de títulos.
- Remitir todos los documentos a la Facultad para que la misma los curse oficialmente.
- Una vez expedido, deberá ser retirado personalmente por el interesado, o, en su caso, podrá autorizar a otra persona, siempre mediante poder notarial, para que lo retire en su nombre. El título se recoge en la Sección de Títulos de la UNED (c/ Bravo Murillo, 38, 3.ª pta. Tel.: 91 398 60 31).

Convalidaciones

Mediante traslado de expediente. No se solicita convalidación; se procede a la convalidación de oficio de las asignaturas que correspondan una vez recibido el expediente.

Con el primer ciclo aprobado en otra universidad será convalidado automáticamente por esta facultad.

Alumnos que ingresan en la UNED y ya disponen de un título por esta u otra Universidad: Aquellos alumnos que hayan realizado estudios universitarios totales en

esta u otras Universidades y que ingresen en la UNED haciendo uso de esta titulación previa sin traslado de expediente, podrán solicitar la convalidación de las asignaturas del mismo u análogo contenido presentando:

- Instancia solicitando convalidación (un modelo de solicitud puede encontrarse en la página Web de la UNED o en la Guía de Información General). <http://www.uned.es>
- Certificación Académica Personal (original o fotocopia compulsada) donde:
 - Consten las asignaturas superadas objeto de convalidación.
 - Conste que el alumno ha abonado los derechos de expedición del Título (en su defecto fotocopia compulsada del Título académico o documento sustitutorio o abono de derechos del título). (Véase el apartado de compulsas en la Guía de Información General).
- Programa oficial de las asignaturas a convalidar, debidamente sellado por la Secretaría de la Universidad de procedencia y que se corresponda con el año en que se superó dicha asignatura.

Dicha documentación se enviará del 1 de junio al 15 de noviembre al Negociado de Convalidaciones, Facultad de Ciencias. Apartado de Correos 60.141, 28080 Madrid.

La Comisión de Convalidaciones de esta facultad resolverá los expedientes recibidos y comunicará su decisión a los interesados.

Los precios públicos a abonar por la convalidación de estudios serán los que figuren en la orden que dicta el Ministerio de Educación de precios por la prestación de servicios académicos en la UNED para el curso 2009-2010.

Convalidación parcial de estudios extranjeros

Cuando el Ministerio de Ciencia e Innovación deniega la homologación, el alumno puede solicitar en la Facultad una convalidación parcial. Obtenida la convalidación de al menos una asignatura anual troncal/obligatoria podrá realizar la solicitud de matrícula.

la. La convalidación incluye todos los estudios y exámenes previos al ingreso en la Facultad (Decreto 1976/1969, de 24 de julio, BOE, 15 de agosto) y sólo tendrá validez una vez matriculado en ella.

Esta solicitud de convalidación parcial de estudios se hará presentando la siguiente documentación:

- **Instancia** de solicitud dirigida al Ilmo. Sr. Decano de la Facultad de Ciencias.
- **DNI o Pasaporte.**
- **Certificación Académica Personal**, original o fotocopia compulsada, de los estudios cursados. Dicha certificación debe contener:
 - Las **asignaturas superadas** con expresión de la calificación obtenida, el curso y la convocatoria en que las superaron.
 - Que se trata de **estudios universitarios oficiales** en su país de origen.
 - La calificación a partir de la que se considera superada una asignatura (**sistema de calificación**)

Este documento deberá estar **legalizado por vía diplomática.**

- **Programa oficial de las asignaturas** objeto de convalidación, sellados por el Centro donde cursó sus estudios y se corresponderán en contenido, duración y año académico con los cursados por el solicitante.

El solicitante podrá aportar fotocopia compulsada de la certificación de estudios, previa su correspondiente legalización (para el procedimiento de legalización documental, véase el apartado correspondiente de la Guía de Información General de la UNED). Los documentos en lenguas extranjeras deberán presentarse acompañados de su correspondiente traducción al español, que puede hacerse por uno de los siguientes medios:

- Por cualquier representación diplomática o consular de España en el extranjero.

- Por la representación diplomática o consular en España del país de origen o del que proceda el documento.
 - Por un traductor jurado debidamente autorizado.
- La convalidación ha de hacerse según establece la normativa «**para continuar las mismas enseñanzas o equivalentes**» de tal forma que la convalidación de al menos una asignatura troncal u obligatoria en la licenciatura de Ciencias sólo da acceso a la misma y sólo a ella, de forma que con esa convalidación sólo se permitirá el traslado para continuar los mismos estudios. Únicamente podrán iniciarse otros estudios, o simultanear con otros, si se presenta otro título que conceda el acceso a los nuevos estudios o una nueva resolución de convalidación en la que se convalide al menos una asignatura troncal u obligatoria en la nueva carrera.

SOLICITUD DE CONVALIDACIONES PARA LA LICENCIATURA EN CIENCIAS QUÍMICAS

APELLIDOS: NOMBRE:
 CALLE/PLAZA: N.º
 POBLACIÓN: PROVINCIA: CP:
 PAÍS: DNI o PASAPORTE:
 TELÉFONO: MÓVIL:
 FAX: CORREO ELECTRÓNICO:

EXPONE: que ha cursado Estudios (1)
 de (2)
 en la Facultad/Escuela:
 de la UNIVERSIDAD:

SOLICITA: que le sean convalidados los siguientes estudios de acuerdo con lo preceptuado en las disposiciones en vigor.

Nota: Indíquese en el anexo las asignaturas cursadas en la Universidad de origen, así como las asignaturas por las que se le convaliden. No se podrá solicitar la convalidación de una asignatura que figure en el Certificado como convalidada o adaptada, debiendo presentar el certificado de los estudios que dieron origen a dicha convalidación o adaptación. En el certificado debe constar que el alumno ha abonado los derechos del título, si no figurase deberá adjuntar fotocopia compulsada del título.

..... a, de de
 (firma)

Sr. Decano de la Facultad de CIENCIAS

Universidad Nacional de Educación a Distancia - Apdo. de Correos 60141 - 28040 Madrid

- (1) Totales o parciales
- (2) Carrera a la que pertenecen las asignaturas
- (3) Deben adjuntar la siguiente documentación:
 - a) Certificación Académica Personal donde figuren todas las asignaturas de la carrera con sus calificaciones debidamente compulsadas por la UNED o por notario, o por las oficinas diplomáticas de España en el extranjero para los residentes en el mismo.
 - b) Para los estudios cursados en el extranjero deberán adjuntarse los programas de las asignaturas firmados por el Secretario del Centro donde los cursó y traducidos, en su caso, por un Traductor Jurado Oficial.
 - c) Pasaporte para los alumnos extranjeros.

ANEXO. Solicitud de convalidaciones CC. QUÍMICAS

Asignaturas cursadas	Asignaturas a convalidar por la UNED

ILMO. SR. DECANO DE LA FACULTAD DE CIENCIAS